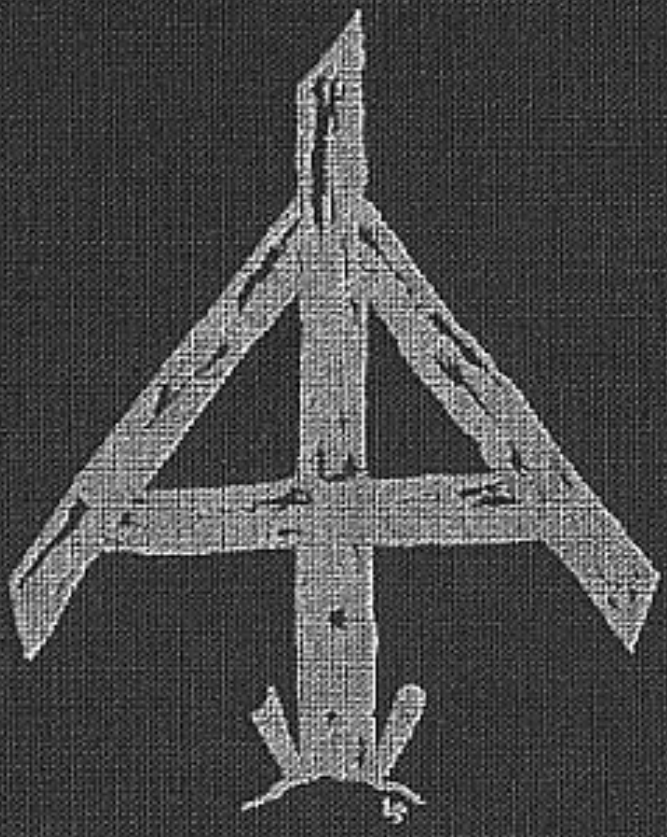

bij neerleggen of moeten wij ons distanciëren en zeggen: WIJ HEBBEN DEZE MENSEN NIET GEKEND?
Wie zijn neus schendt, schendt zijn aangezicht...
Het lijkt ons dan ook moediger, rechtvaardiger en eerlijker hier een open woord te zeggen dat er toe bijdragen kan om veel misverstanden en wanbegrippen uit de weg te ruimen.
Tot het scheppen van gezonde verhoudingen in het Vlaanderen en Europa van vandaag behoort ook het radicaal opruimen van alle dooddoeners en dit zowel bij ons als bij onze tegenstrevers.
De Wapen-SS eenheden hadden een zeer hoge gevechtswaarde. De bloedtol der Wapen-SS is zeer zwaar geweest: ongeveer 250.000 vrijwilligers bleven op het slagveld.
Wat men ook bewere, zij zijn niet gevallen voor de belangen van een partij of van één volk, maar voor idealen waarop thans, en maar al te vaak vergeefs, beroep wordt gedaan.''

De delen 5, 6 en 7 zullen uitsluitend over de Waffen-SS handelen.
Ruim 8000 Vlamingen namen vrijwillig dienst bij de Waffen-SS, één op drie sneuvelde.
Het in overweging nemen van de zin of de onzin van de daad dezer Vlaamse vrijwilligers weegt niet op tegen de eerlijkheid, de manmoedigheid en de offerbereidschap waarmee deze jongens ten strijde trokken.
Hun voorbeeld tergt elke vorm van materieel denken.

Dit boek is geen propagandabrochure maar wel een nuchtere kijk op de feiten.
Propaganda betekent onder meer werving. Daar werven voor iets dat niet meer bestaat en hoogstwaarschijnlijk nooit terugkeert zinloos is, moet ieder rechtgeaard wezen dit boek betrachten als geschiedenis en niets meer.

WAFFEN-SS — WAPEN-SS

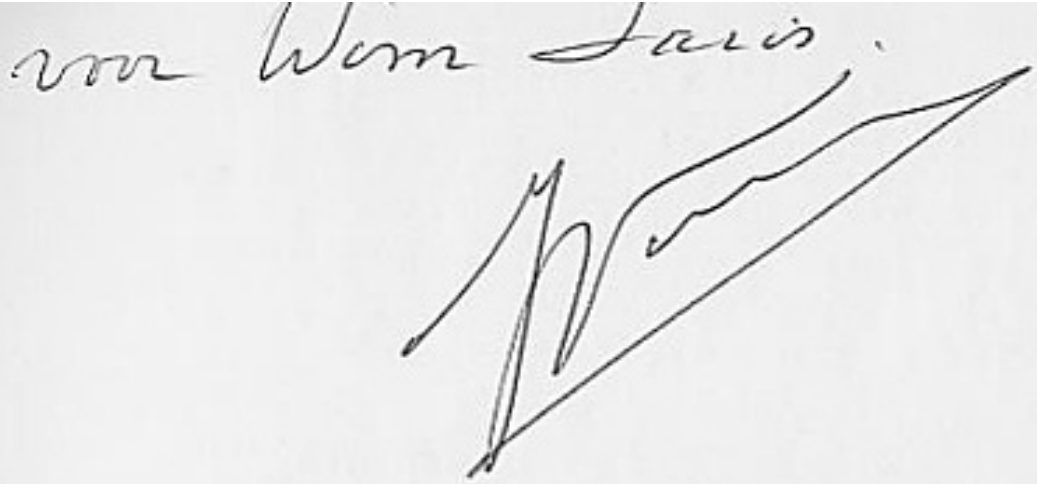

VLAANDEREN IN UNIFORM 1940-1945

DEEL 5

Jan Vincx

VOORWOORD

Men behoort bij de durvers om nu in 1983 een objectief beeld te geven van de Waffen-SS.
Wanneer men over de Waffen-SS schrijft, spreekt of afbeeldingen brengt en deze niet als sensatievoer voorschotelt, kleeft men op u het woord ,,Fascist'', zonder te beseffen wat dat woord in feite zeggen wil.
Hieruit kan men slechts één besluit trekken: ofwel schuwt men de waarheid of verbergt men hierdoor zijn eigen fouten of wil men beletten dat er een einde zou gesteld worden aan een berg leugens en laster.

De Waffen-SS was het vierde troependeel van het Duitse leger, niets meer en ook niets minder. Het waren soldaten bezield met een geestelijke bagage die wisten waarvoor ze streden. Geen huurlingen of soldateske vrijbuiters. Het was een leger uitsluitend samengesteld uit *vrijwilligers*.

Dit boek is geen pleidooi voor fouten begaan in naam van de Waffen-SS, daartoe voelen wij ons niet bevoegd en willen wij ons ook niet lenen.
In het ,,Periodiek Kontakt'', nr. 2, jaargang nr. 3 van november 1953 verscheen een prachtige omschrijving over de Waffen-SS. Wij kunnen het niet beter vertolken:

,,De Wapen-SS staat niet in geur van heiligheid. Het Nurenberger gerechtshof heeft haar tot een misdadige organisaie veroordeeld. Sinds 1945 hebben in praktisch alle bioscopen van de wereld filmen gedraaid waarin de losgelaten beestmensen met de SS-runen tussen twee sigaretten in, vrouwen verkrachten, mensen omverschieten, kinderen folteren en daarbij niet eens een oog verpinken. De gulden tijd, waarin exploiteren van de haat voor weinig propere zakenlui een goudmijn was, is gelukkig weer bijna achter de rug en overal wint het gezond verstand, het genuanceerd oordeel veld.
De Wapen-SS zal nochtans niet zo snel haar slechte roep verliezen. Haar naam is verbonden aan te veel bravourstukjes à la Skorzeny, te veel schitterende wapenfeiten gelijk de inname van Charkow of de ,,ketel'' van Tscherkassy, opdat een weinig ridderlijke vijand haar die achting zou toedragen, die in vroegere oorlogen tot de soldateske tradities behoorde. Moeten wij, die, of we het nu wilden of niet, tot die Wapen-SS behoorden, ons daar

bij neerleggen of moeten wij ons distanciëren en zeggen: WIJ HEBBEN DEZE MENSEN NIET GEKEND?
Wie zijn neus schendt, schendt zijn aangezicht...
Het lijkt ons dan ook moediger, rechtvaardiger en eerlijker hier een open woord te zeggen dat er toe bijdragen kan om veel misverstanden en wanbegrippen uit de weg te ruimen.
Tot het scheppen van gezonde verhoudingen in het Vlaanderen en Europa van vandaag behoort ook het radicaal opruimen van alle dooddoeners en dit zowel bij ons als bij onze tegenstrevers.
De Wapen-SS eenheden hadden een zeer hoge gevechtswaarde. De bloedtol der Wapen-SS is zeer zwaar geweest: ongeveer 250.000 vrijwilligers bleven op het slagveld.
Wat men ook bewere, zij zijn niet gevallen voor de belangen van een partij of van één volk, maar voor idealen waarop thans, en maar al te vaak vergeefs, beroep wordt gedaan.''

De delen 5, 6 en 7 zullen uitsluitend over de Waffen-SS handelen.
Ruim 8000 Vlamingen namen vrijwillig dienst bij de Waffen-SS, één op drie sneuvelde.
Het in overweging nemen van de zin of de onzin van de daad dezer Vlaamse vrijwilligers weegt niet op tegen de eerlijkheid, de manmoedigheid en de offerbereidschap waarmee deze jongens ten strijde trokken.
Hun voorbeeld tergt elke vorm van materieel denken.

Dit boek is geen propagandabrochure maar wel een nuchtere kijk op de feiten.
Propaganda betekent onder meer werving. Daar werven voor iets dat niet meer bestaat en hoogstwaarschijnlijk nooit terugkeert zinloos is, moet ieder rechtgeaard wezen dit boek betrachten als geschiedenis en niets meer.

WAFFEN-SS — WAPEN-SS

WAT BETEKENT SS

Schutzstaffel of vrij vertaald Schutscharen.
SS zijn runetekens die zege betekenen.
Onder deze runetekens beleden de Druïden (Germaanse priesters) het geloof in de zege, in de onverdelgbare en eeuwige krachten van bloed en bodem, in de levenswil van hun ras van trouw en eer.

Heinrich Himmler

LIJFSPREUK: MIJN EER IS TROUW!

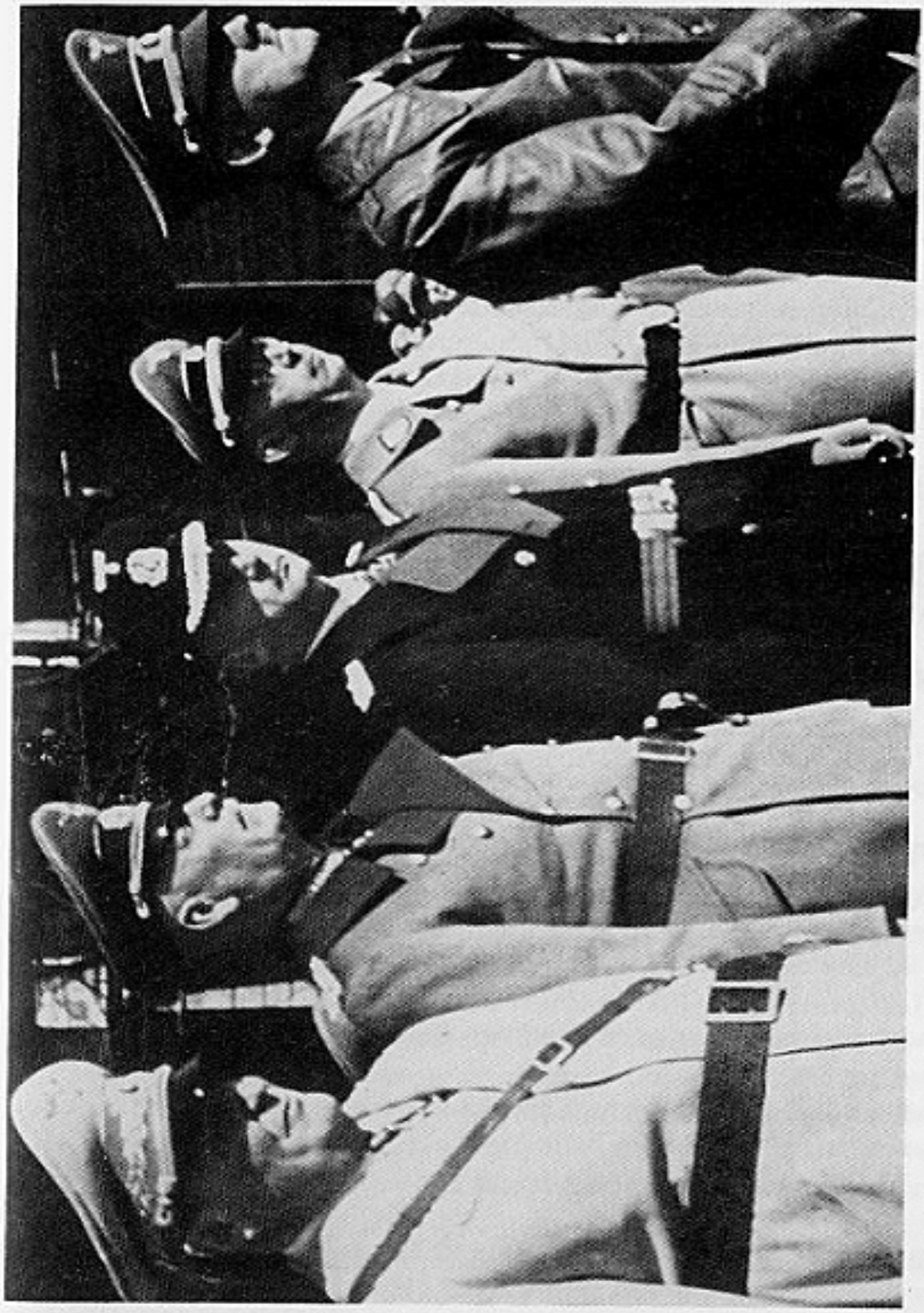

DE MILITAIRE LEIDING VAN DUITSLAND TIJDENS DE II OORLOG
Rechts: Adolf Hitler, opperste bevelhebber van het Duitse leger.
V.l.n.r.: Veldmaarschalk Hermann Göring, Luftwaffe (Luchtmacht); Veldmaarschalk Wilhelm Keitel, Wehrmacht (Landleger); Grootadmiraal Karl Dönitz, Kriegsmarine (Zeemacht); Reichsführer-SS Heinrich Himmler, Waffen-SS (Wapen-SS).

WAT WAS IN FEITE DE WAFFEN-SS

De Waffen-SS was een apart troependeel van de Duitse strijdkrachten, zoals de Wehrmacht (Landleger), Kriegsmarine (Zeemacht), Luftwaffe (Luchtmacht).
De Waffen-SS, aanvankelijk slechts bestaande uit enkele regimenten en afdelingen, groeide uit tot divisies, korpsen en op het einde van 1944 werd een SS-Armee opgericht. Het 6.SS-Panzer-Armee, dat onder het bevel stond van Sepp Dietrich en deelnam aan het Ardennenoffensief en aanvang 1945 aan de gevechten in Hongarije.
De Waffen-SS-eenheden, samengesteld uit vrijwilligers, waren dusdanig elite-troepen, uitgerust met de modernste wapens uit die periode. Ze ondergingen een keiharde training.

Hun gevechtswaarde werd zeer hoog geschat, dit getuigen vriend en vijand:

EISENHOWER:

> ,,De kwaliteit van de Duitse troepen was zeer onderscheidelijk. De beste moraal hadden de Waffen-SS en Valschermeenheden, die blindelings geloofden in de eindoverwinning van de Nazi's. De troepen vochten zowel in de aanval als in de verdediging met fanatieke moed.''

SOWJETGENERAAL ARTEMENKO:

> ,,De SS-divisie Wiking heeft door haar gevechtswaarde alles overtroffen wat soldatische waarde had. Op Russische zijde ademde men op als die divisie door andere eenheden werd afgelost.''

GUY SIMONS, majoor van het Canadees leger:

> ,,De enigen, die in deze oorlog werkelijk eretekens verdienden zijn de jongens van de SS. Ieder van hen verdient met het Viktoria-Kruis vereremerkt te worden. Daarentegen zijn wij reine amateurs.''

We beschikken verder nog over tientallen dergelijke getuigenissen.

Deze strijdvaardigheid en de onverschrokken inzet eiste een zeer zware tol. Naar schattingen, gebaseerd op officiële stukken, rekent men met 181.000 doden en 72.000 vermisten, in het totaal een verlies van 253.000 man.

Vlaanderen bracht zijn deel van het offer. Niet minder dan 1.800 doden en vermisten betaalden de tol van hun ideaal. (Hier is slechts sprake van de Waffen-SS en niet van de oostfronters in het algemeen zoals de N.S.K.K., de O.T. en het D.R.K.)

HET ONTSTAAN VAN DE WAFFEN-SS

Op 24.9.1934 door een bevel van de Reichswehrminister (Rijksweerminister) Nr. 1139/34 g.Kdos in het leven geroepen.

De SS vormt een bewapende Verfügungstruppe (vervoegingstroepen of beschikbare troepen) met een sterkte van 3 SS-Regimenten en een Nachrichten-Abteilung (Inlichtingendienst-Verbindingsdienst).
Een regiment was als volgt samengesteld: 3 Bataljons, 1 Kradschützen (motorrijtuigen) en 1 M.W.-Kompanie. De sterkte en de uitrusting zijn die van een Infanterie-regiment van het leger (Heer).
Voor verdere uitbreiding was de toelating hiervan vereist van de Rijks-weerminister (Minister van Landsverdediging).
In geval van oorlog werd bepaald:
De SS-Verfügungstruppe staat ter beschikking van de Wehrmacht (strijdkrachten).
De SS-Verfügungstruppe werd in vredestijd op haar oorlogsopgave voorbereid naar de richtlijnen van de Rijksweerminister.
De wettelijke dienstplicht van het bestaande leger werd vervuld door de dienstname bij de SS-Verfügungstruppe. De financiële last werd gedragen door de begroting van het ministerie van binnenlandse zaken. In geval van oorlog valt dit onder de bevoegdheid van de minister van landsverdediging.
De keuring gebeurde door de diensten van de strijdkrachten.
De plaatsbevelhebbers van het leger bezaten het inspektierecht op de SS-Verfügungstruppe en oefenden dit uit door troepenbezoeken in de kazernes en standplaatsen van deze troepen.
De instructie uitgaande van het algemene legerdepartement Nr. 10470/34 g.Kdos.Allg. (IIIb) houdt een sterktemelding in, eveneens de wederzijdse dienstrangkentekens der SS-Verfügungstruppe en het Leger, alsook de benoeming van de eenheden.
Reeds in 1935 werd in het geheim bevolen (Allgem. Heeresamt Nr. 200/35 E III): dat in geval van oorlog de SS-Verfügungstruppe in het leger zou opgenomen worden volgens de militaire wetgeving. Zij zouden in geval van mobilisatie van het leger geheel onder de competentie vallen van het opperkommando van het leger.
In vredestijd werden de SS-Verfügungstruppe driemaal ingezet in het raam van de strijdkrachten, namelijk bij de inschakeling van Oostenrijk bij Duitsland, de inmars in het Sudetengebied en de bezetting van Tsjechoslovakije.

Deze SS-troepen waren de volgende:
SS-Leibstandarte Adolf Hitler (een gemotoriseerd infanterieregiment) standplaats: Berlijn Lichtervelde
SS-Standarte Germania (een infanterieregiment) standplaatsen: München-Ellwangen
SS-Standarte Deutschland (een infanterieregiment met 4 bataljons) standplaatsen Hamburg-Arolsen-Soltau-Wismar
SS-Nachrichtensturmbann (een gemotoriseerde seinersafdeling) standplaats: Spandau
SS-Pioniersturmbann (een gemotoriseerde genieafdeling) standplaats: Dresden

De vredesperiode van de SS-Verfügungstruppe werd afgesloten op 19.8.1939 als gevolg van de gehele onderstelling aan de legeropperbevelhebber (O.K.W. 6 KW/WAL 11 NR. 1039/geheim N 05 en dit duurde tot het einde van de oorlog.
De naam ,,Waffen SS'' is in de laatste maanden van 1939 ontstaan en voor de eerste maal vermeld in een verordening uitgaande van het opperkommando van de Wehrmacht.
Op te merken valt dat de Waffen-SS noch een navolger was van de SS-Verfügungstruppe, en deze ook geen voorloper. Beide waren daadwerkelijk dezelfde en de naam kwam uitsluitend voor uit de herbenaming.
De SS-Verfügungstruppe was geen partijonderdeel der N.S.D.A.P., zij had zich volledig onafhankelijk opgesteld.

WAFFEN-SS EN ALGEMEINE SS (Algemene SS)

Na 1939 ontpopte zich de Waffen-SS als een zelfstandig troependeel, hierdoor werd gans de organisatie overhoop gegooid en het onderscheid tussen de ,,Algemene SS'' (politiek korps met politionele opdrachten) en de ,,Waffen-SS'' werd zo groot dat de beide formaties in de toekomst helemaal niets meer met mekaar te maken hadden en als totaal onafhankelijke organen steeds verder uiteengroeiden.
Zoals bij de Wehrmacht bedroeg de diensttijdverplichting voor de manschappen 4 jaar en voor de onderofficieren 12 jaar (voor de Duitsers).
De verworven dienstgraden bij de Algemene SS telden niet bij de Waffen-SS. Men moest bij de dienstname van vooraf aan beginnen, dus vanaf ,,Schutze''. Iedere ongezonde overdrijving op wereldbeschouwelijk gebied, zoals rassentheorie werd in het algemeen afgewezen.

General-Oberst Paul Hausser schrijft in zijn boek ,,Soldaten wie andere auch'' het volgende:

> ,,In het raam van zijn militaire voorstellen bepaalde Himmler dat een troep bestaande uit vrijwilligers, rassistisch uitgekozen en hard opgeleid, moesten superieur zijn aan de soldaten die hun gewone dienstplicht vervulden. Daarin lag een zekere waarheid maar de rassistische ,,Auslese'' was een hersenschim. In werkelijkheid gebeurde de keuze alleen naar het lichamelijk voorkomen, een voorgeschreven lichaamsgrootte, een goede gezondheid. Vele van zijn grootsprakerige woorden werden in de Waffen-SS niet voor ernst genomen.''

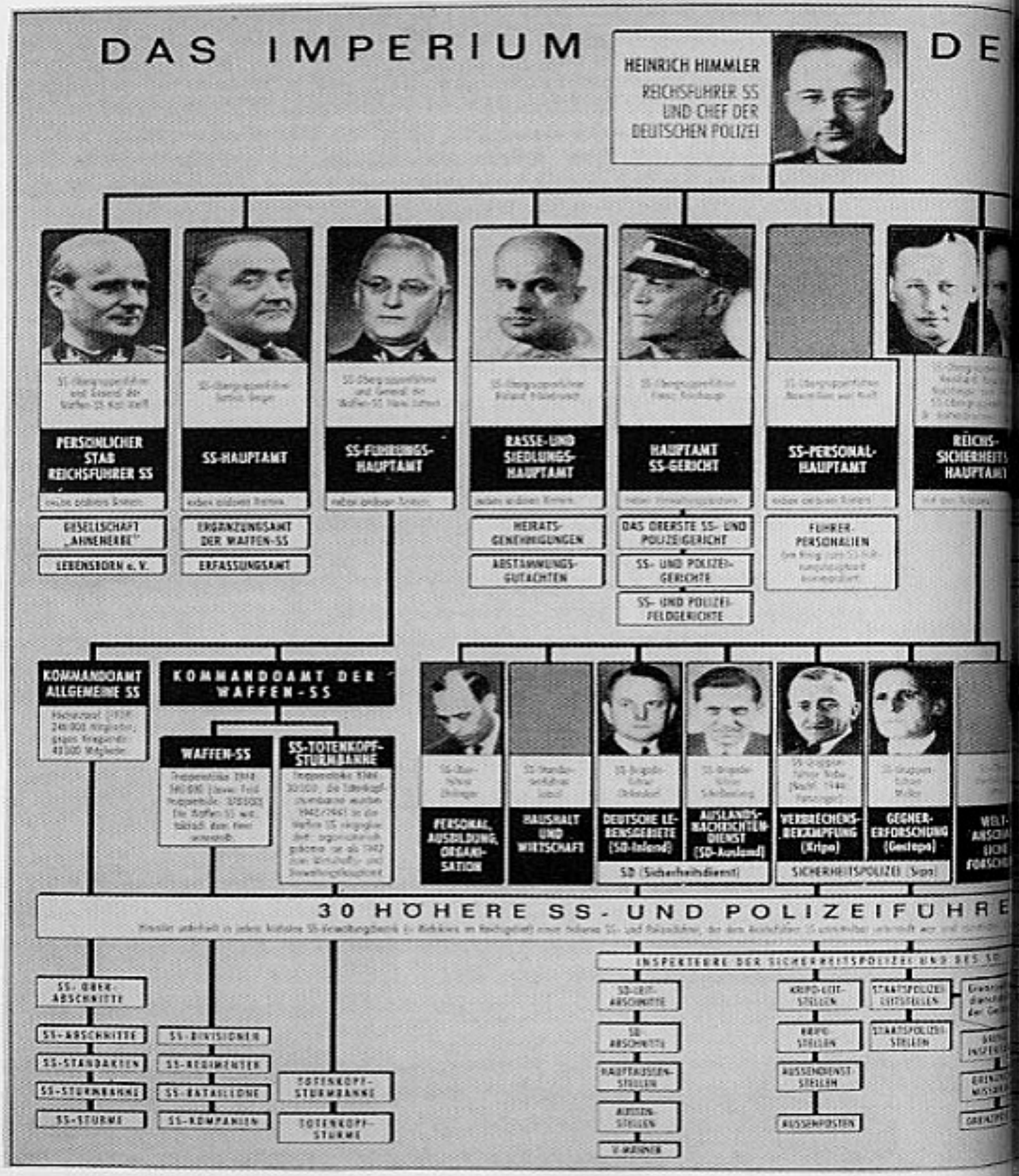
DAS IMPERIUM
DE
HEINRICH HIMMLER
REICHSFÜHRER SS
UND CHEF DER
DEUTSCHEN POLIZEI
PERSÖNLICHER STAB REICHSFÜHRER SS
SS-HAUPTAMT
SS-FÜHRUNGS-HAUPTAMT
RASSE- UND SIEDLUNGS-HAUPTAMT
HAUPTAMT SS-GERICHT
SS-PERSONAL-HAUPTAMT
REICHS-SICHERHEITS-HAUPTAMT
GESELLSCHAFT „AHNENERBE"
LEBENSBORN e. V.
ERGÄNZUNGSAMT DER WAFFEN-SS
ERFASSUNGSAMT
HEIRATS-GENEHMIGUNGEN
ABSTAMMUNGS-GUTACHTEN
DAS OBERSTE SS- UND POLIZEIGERICHT
SS- UND POLIZEI-GERICHTE
SS- UND POLIZEI-FELDGERICHTE
FÜHRER-PERSONALIEN
KOMMANDOAMT ALLGEMEINE SS
KOMMANDOAMT DER WAFFEN-SS
WAFFEN-SS
SS-TOTENKOPF-STURMBANNE
PERSONAL, AUSBILDUNG, ORGANISATION
HAUSHALT UND WIRTSCHAFT
DEUTSCHE LEBENSGEBIETE (SD-Inland)
AUSLANDS-NACHRICHTEN-DIENST (SD-Ausland)
SD (Sicherheitsdienst)
VERBRECHENS-BEKÄMPFUNG (Kripo)
GEGNER-ERFORSCHUNG (Gestapo)
SICHERHEITSPOLIZEI (Sipo)
30 HÖHERE SS- UND POLIZEIFÜHRE
INSPEKTEURE DER SICHERHEITSPOLIZEI UND DES SD
SS-OBER-ABSCHNITTE
SS-ABSCHNITTE
SS-STANDARTEN
SS-STURMBANNE
SS-STÜRME
SS-DIVISIONEN
SS-REGIMENTER
SS-BATAILLONE
SS-KOMPANIEN
TOTENKOPF-STURMBANNE
TOTENKOPF-STÜRME
SD-LEIT-ABSCHNITTE
SD-ABSCHNITTE
HAUPTAUSSEN-STELLEN
AUSSEN-STELLEN
V-MÄNNER
KRIPO-LEIT-STELLEN
KRIPO-STELLEN
AUSSENDIENST-STELLEN
AUSSENPOSTEN
STAATSPOLIZEI-LEITSTELLEN
STAATSPOLIZEI-STELLEN

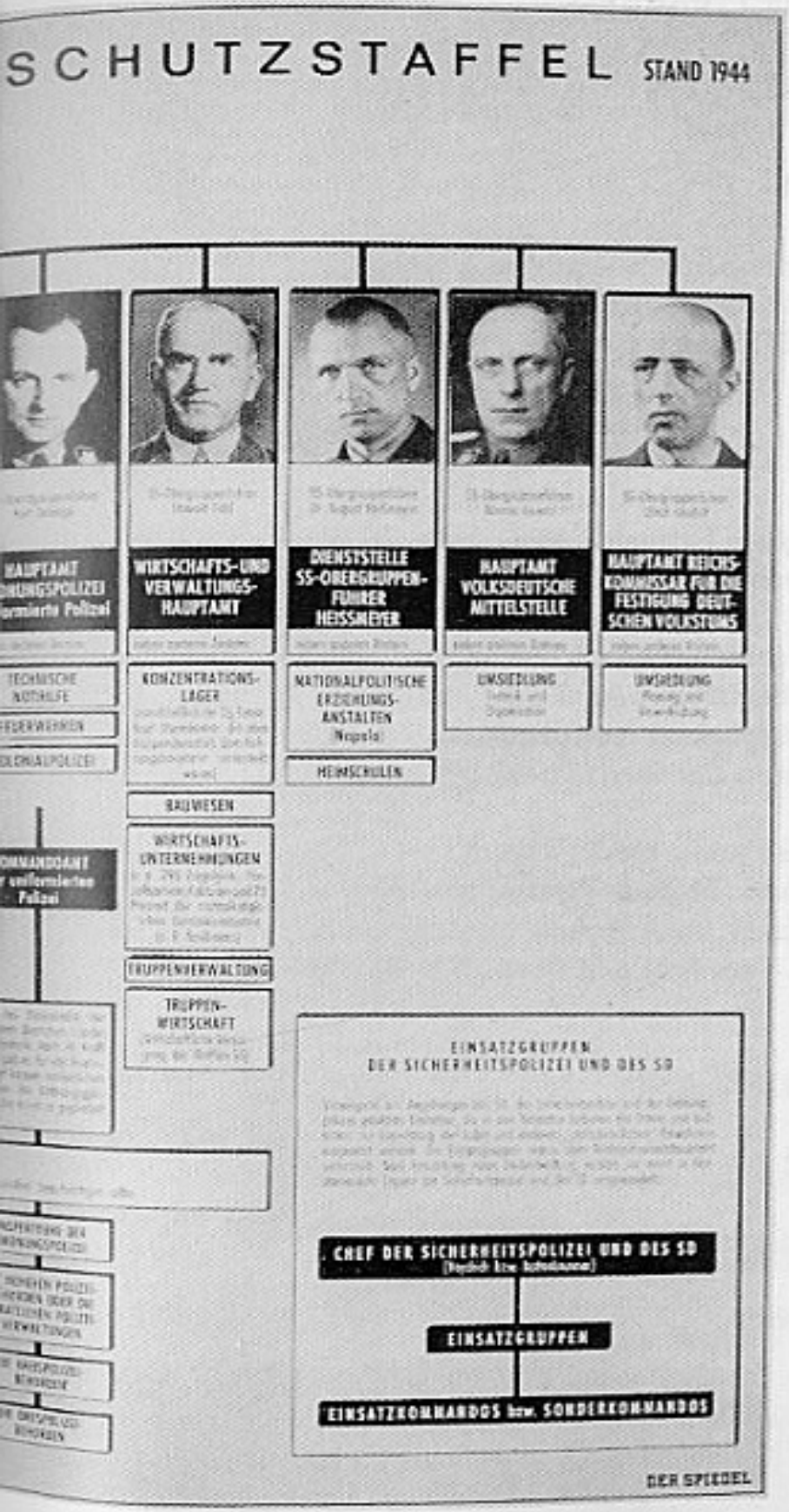
SCHUTZSTAFFEL STAND 1944
WIRTSCHAFTS-UND VERWALTUNGS-HAUPTAMT
DIENSTSTELLE SS-OBERGRUPPEN-FUHRER HEISSMEYER
HAUPTAMT VOLKSDEUTSCHE MITTELSTELLE
HAUPTAMT REICHS-KOMMISSAR FÜR DIE FESTIGUNG DEUT-SCHEN VOLKSTUMS
KONZENTRATIONS-LAGER
NATIONALPOLITISCHE ERZIEHUNGS-ANSTALTEN (Napola)
HEIMSCHULEN
UMSIEDLUNG
UMSIEDLUNG
BAUWESEN
WIRTSCHAFTS-UNTERNEHMUNGEN
TRUPPENVERWALTUNG
TRUPPEN-WIRTSCHAFT
EINSATZGRUPPEN DER SICHERHEITSPOLIZEI UND DES SD
CHEF DER SICHERHEITSPOLIZEI UND DES SD
EINSATZGRUPPEN
EINSATZKOMMANDOS bzw. SONDERKOMMANDOS
DER SPIEGEL

SS-TREUELIED — WENN ALLE UNTREU WERDEN

(gezongen bij elke grote plechtigheid)

(von Schenkendorf)

Wenn alle untreu werden, so bleiben wir doch treu,
dass immer noch auf Erden für euch ein Fähnlein sei.
Gefährten unsrer Jugend, ihr Bilder bessrer Zeit,
die uns zu Männertugend und Liebestod geweiht.

Wollt nimmer von uns weichen uns immer nahe sein,
treu wie die deutschen Eichen, wie Mond und Sonnenschein!
Einst wird es wieder helle in aller Brüder Sinn,
sie kehren zu der Quelle in Lieb und Treue hin.

Er haben wohl gerungen die Helden dieser Frist,
und nun der Sieg gelungen, übt Staten neue List.
Doch wie sich auch gestaltet im Leben mag die Zeit,
du sollest nich veralten, o Traum der Herrlichkeit!

Ihr Sterne seid uns Zeugen, die ruhig niederschaun,
wenn alle Brüder schweigen und falschen Götzen trau'n.
Wir wolln das Wort nich brechen, nich Buben werden gleich,
woll'n predigen und sprechen vom heil'gen deutschen Reich!

SS MARSCHIERT IM FEINDESLAND

SS marschiert im Feindesland
und singt ein Teufelslied.
Ein Schütze steht am Wolga Strand
und leise summt er mit:
Wir pfeifen nach unten und oben,
und uns kann die ganze Welt
Verfluchen oder auch loben,
gerade wie es jedem gefällt.

Refrain

Wo wir sind, da ist immer vorne,
Und der Teufel der lacht noch dazu,
ha-ha-ha-ha-ha-ha-ha!
Wir kämpfen für Freiheit,
Wir kämpfen für Hitler,
Der Rote kommt nie mehr zu Ruhe!

Wir siegten schon in mancher Schlacht
in Nord, Süd, Ost und West,
und stehen nun zum Kampf bereit
gegen die rote Pest.
SS wird nich ruh'n, wird vernichten
bis niemand mehr stört Deutschlands Glück
Und wenn sich die Reihen auch lichten
für uns gibt es nie ein Zurück!

Dit lied wordt nu nog gezongen door het Franse Vreemdelingen Legioen, doch met andere woorden en in een vertraagd tempo, maar wel onder de naam „Le chant du diable".

DE WAFFEN-SS IN HET KADER VAN HET DUITSE LEGER

VELDEENHEDEN

1. Opperste kommando:

van het Leger
— Oberkommando Heeresgruppe G
Opperbevelhebber: Generaloberst der Waffen-SS Hauser P.
— Oberkommando 7.Armee
Opperbevelhebber, tussentijdig: Generaloberst der Waffen-SS Hauser P.
— Oberkommando 11.Panzer-Armee
Opperbevelhebber: General der Waffen-SS Steiner Felix
— Oberkommando Armeegruppe Steiner
Opperbevelhebber: General der Waffen-SS Steiner Felix

van de Waffen-SS
— Oberkommando 6.SS-Panzer-Armee
Opperbevelhebber: Generaloberst der Waffen-SS Dietrich Sepp

2. Korpsen

I.	SS-Panzerkorps ,,Leibstandarte''	
II.	SS-Panzerkorps	
III.	(germanische) SS-Panzerkorps	
IV.	SS-Panzerkorps	
V.	SS-Gebirgkorps	
VI.	SS-Freiwillige-Armeekorps	SS-Infanteriekorps
VII.	SS-Panzerkorps	
IX.	SS-Waffen-Gebirgskorps	
X.	SS-Armeekorps	
XI.	SS-Armeekorps	
XII.	SS-Armeekorps	SS-Infanteriekorps
XIII.	SS-Armeekorps	SS-Infanteriekorps
XIV.	SS-Armeekorps	SS-Korps
XVII.	SS-Armeekorps	
XVIII.	SS-Armeekorps	SS-Korps

3. Divisies

38 in aantal.
Zie opstelling met kentekens.

4. Gespecialiseerde eenheden

— SS-Fallschirm-Bataillon 500, 501, 502, 700
— SS-Ski Bataillon 506 en het Noorwegische Ski-Jäger-Bataillon
— SS-Jagdverbände Ost, Südost und Nordwest
— zware artillerieafdelingen (gemotoriseerde) 501, 502, 503, 504, 505
panzer B-Baterijen 501, 506, 507
B: Leer-Batterij
— Flak-Abteilung 550 z.b.V.
Abt. Führer-Haupt Quartier
Abt. Feldkommando-Stelle Hochwald
— Zware Panzerafdelingen (Königstiger) 501, 502, 503
Zware Panzerjachtafdelingen (Tigerjagdpanzer) 560, 561
— Werperafdelingen 501, 502, 503, 504, 505, 506
— Seintroepen (Nachrichtentruppen)
Führungs-Nachrichten-Regiment 500
Nachrichten-Regimenter 501, 502, 503, 504, 505, 506

— Panzer-Instandsetzungskompanien (werkplaatsen) z.b.V. 1, 2, 3
— Vertalingsafdeling (Dolmetscher-Abteilung)
— Wachbataillon Berlijn Hochwald, SS-Führungs-Hauptamt.

Gevechtseenheden (Kampftruppen) ontstaan einde 1944-begin 1945.

HEIMATEENHEDEN

„Ersatzverbände" — Opleidings- en Aanvullingseenheden

Scholen en leertroepen

a) Führerschulen (Officierscholen) benaming op 1 juni 1944
Bad Tölz — SS-Junkerschule
Braunschweig — SS- und Waffen-Junkerschule
Prag — SS-Junkerschule
Klagenfurt — SS- und Waffen-Junkerschule

b) Unterführerschulen (onderofficierscholen)
Arnheim, Braunsberg, Breslau/Lissa, Bütow, Eipel, *Laibach*, Neustadt/Rb., Praag, *Radolfzeil*, Rekoe, Windau, Lauenburg, Lublinitz, Posen Treskau. Posen Treskau.

c) Kompagniechef school 1.

d) Arztliche Akademie.
Graz

e) SS-Führerschule des Wirtschafts Verwaltungsdienstes Arolsen

WAPENSCHOLEN

Pantsertroepscholen, Pantsergrenadierscholen, Wapengrenadierscholen, Stormartilleriescholen, Artilleriescholen, Pantserjagerscholen, Kavaleriescholen, Saniteitscholen, Ingenieurscholen, Verzorgingsscholen, Administratiescholen, Leersmeden, Seinerscholen, Geniescholen.

KENTEKENS DER 38 WAFFEN-SS-DIVISIES

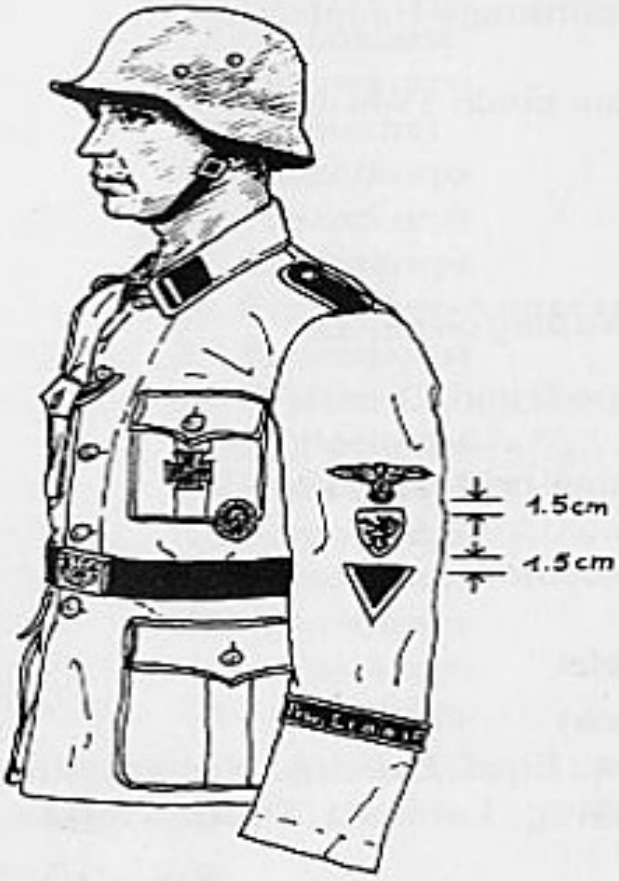

Sturmmann 1944

Sturmmann 1941

Op deze tekeningen ziet men de plaatsen waar de uniformkentekens dienden aangebracht.

UNIFORMKENTEKENS

— Spiegels op de kraag: — links de dienstrang
rechts het eenheidskenteken
— Adelaar op de linkermouw
— Dienstrang op de linkermouw
— Nationaliteitsschildje
— Armbandje met opschrift der eenheid
— Schouderstukken met dienstrang en eenheidsopschrift

TAKTISCHE KENTEKENS

Deze werden aangebracht op de voertuigen en wijzerschildjes.

1. SS-PANZER DIVISION „LEIBSTANDARTE ADOLF HITLER"

Divisie embleem

Kraagspiegel

Schouderstuk

Armbandjes

2. SS-PANZER DIVISION „DAS REICH"

3. SS-PANZER DIVISION „TOTENKOPF"

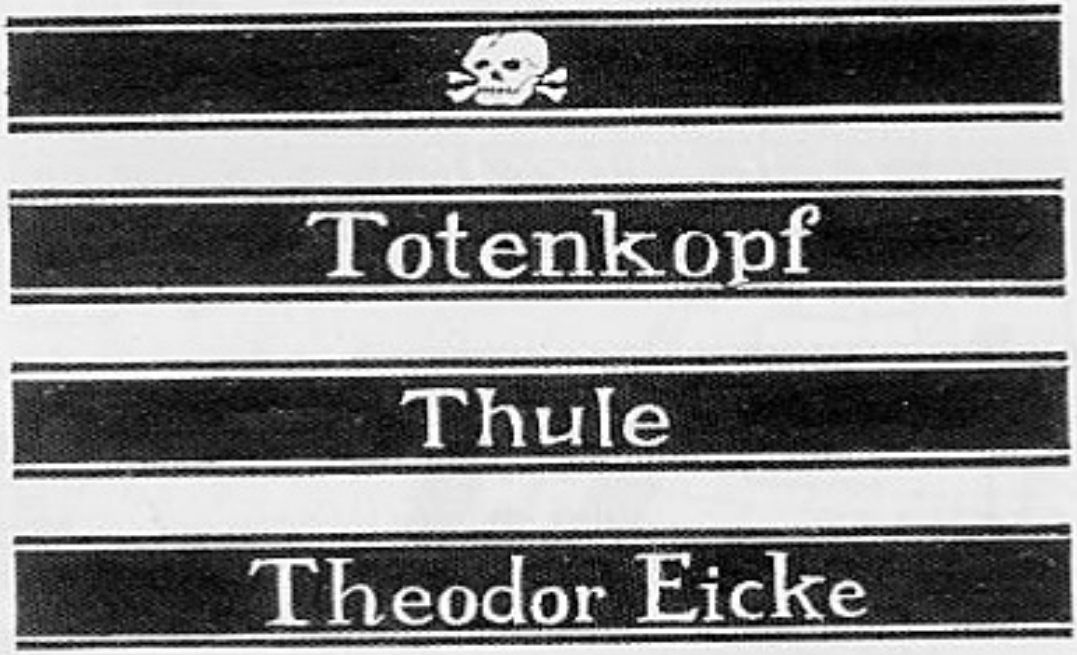

4. SS-POLIZEI PANZER GRENADIER DIVISION

5. SS-PANZER DIVISION „WIKING"

6. SS-GEBIRGS DIVISION „NORD"

Mouwschildje

(rechtermouw)

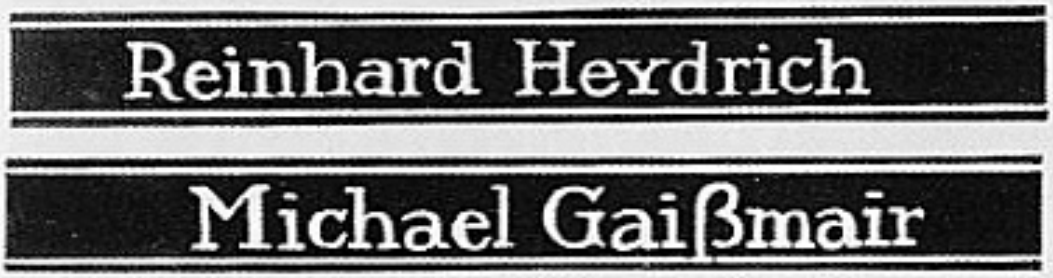

7. SS-FREIWILLIGEN GEBIRGS DIVISION „PRINZ EUGEN"

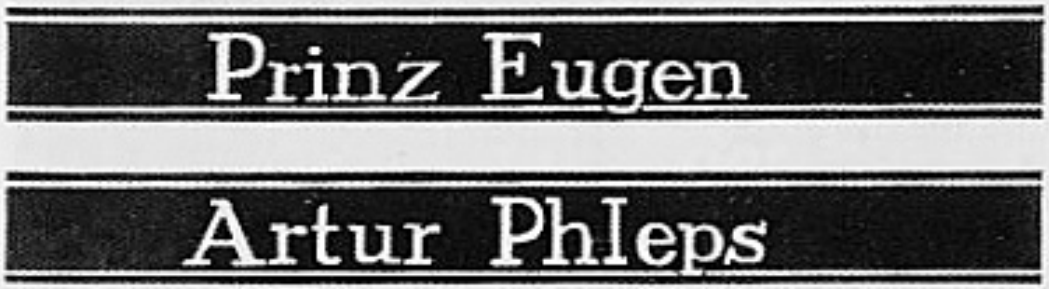

8. SS-KAVALERIE DIVISION „FLORIAN GEYER"

SS-Kavallerie-Division

Florian Geyer

9. SS-PANZER DIVISION „HOHENSTAUFEN"

Hohenstaufen

10. SS-PANZER DIVISION „FRUNDSBERG"

Frundsberg

11. SS-FREIWILLIGE PANZER GRENADIER DIVISION ,,NORD-LAND''

Noorwegen

Nationaliteitskenteken

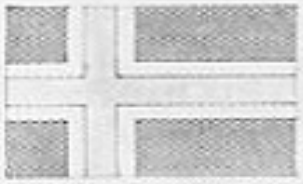

Legion Norwegen
(geïmproviseerde
1ste uitvoering)

Denemarken

Legion Noorwegen

Freikorps Danmark

Politi-Kompanie

Legion Norwegen
(veteranen Noorse
,,Hird''

Deense SS 11de Nordland
Korps Schalburg

Nordland

Legion Norwegen

Frw. Legion Norwegen

Norwegen

Norge

Danmark

Freikorps Danmark

Freikorps Danmark

Hermann von Salza

12. SS-PANZER DIVISION „HITLER JUGEND"

13. WAFFEN GEBIRGS DIVISION DER SS „HANDSCHAR" (Kroatisch)

14. WAFFEN GRENADIER DIVISION DER SS „GALIZIEN"

(Galizische nr. 1 — Ukraïnische nr. 1)

15. WAFFEN GRENADIER DIVISION DER SS (Lettische nr. 1)

16. SS-PANZER GRENADIER DIVISION „REICHSFUHRER SS"

17. SS-PANZER GRENADIER DIVISION „GOTZ VON BERLICHINGEN"

Götz von Berlichingen

18. SS-FREIWILLIGE PANZER GRENADIER DIVISION „HORST WESSEL"

Horst Wessel

19. WAFFEN GRENADIER DIVISION DER SS (Lettische nr. 2)

20. WAFFEN GRENADIER DIVISION DER SS (Estnische nr. 1)

21. WAFFEN GEBIRGS DIVISION DER SS „SKANDERBEG"

22. SS-FREIWILLIGE KAVALERIE DIVISION „MARIA THERESIA"
(Ungarische nr. 1)

WAFFEN GEBIRGS DIVISION DER SS ,,KAMA'' (Kraotische nr. 2)

23. SS-FREIWILLIGE PANZER GRENADIER DIVISION ,,NEDERLAND''

Legion Niederlande
2de Ned. model

Legion Niederlande
2de Ned. model

Legion Niederlande
Duits model

Frw.Legion Niederlande

Nederland

General Seyffardt

De Ruiter

24. WAFFEN GEBIRGS DIVISION DER SS „KARSTJAGER"

25. WAFFEN GRENADIER DIVISION DER SS „HUNYADI"
(Ungarische nr. 2)

26. WAFFEN GRENADIER DIVISION DER SS „GOMBOS"
(Ungarische nr. 3)

27. SS-FREIWILLIGE GRENADIER DIVISION ,,LANGEMARCK'' (Flämische nr. 1)

28. SS-FREIWILLIGE PANZER GRENADIER DIVISION ,,WALLONIE''

Wallonie

Wallonien

WAFFEN GRENADIER DIVISION DER SS „ITALIEN"
(Italiënische nr. I)

Mouwadelaar

Italien

29. WAFFEN GRENADIER DIVISION DER SS (Russische nr. 1)

30. WAFFEN GRENADIER DIVISION DER SS ,,WEISSRUTHENIEN''
(Russische nr. 2)

31. SS-FREIWILLIGE GRENADIER DIVISION ,,BÖHMEN-MÄHREN''

Böhmen-Mähren

32. SS-FREIWILLIGE GRENADIER DIVISION „30 JANUAR"

30.Januar

WAFFEN KAVALERIE DIVISION DER SS
(Ungarische nr. 1)

33. WAFFEN GRENADIER DIVISION DER SS „CHARLEMAGNE"
(Französische nr. 1)

34. SS-GRENADIER DIVISION „LANDSTORM NEDERLAND"

35. SS-POLIZEI GRENADIER DIVISION POLIZEI II

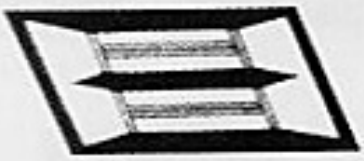

SS-Polizei-Division

36. WAFFEN GRENADIER DIVISION DER SS ,,DIRLEWANGER''

Dirlewanger

37. SS-FREIWILLIGE KAVALERIE DIVISION ,,LUTZOW''

38. SS-PANZER GRENADIER DIVISION ,,NIBELUNGEN''

Britisches Freikorps

SS-Sportschule Starnberg

Feldgendarmerie

SS-Feldgendarmerie

SS-Nachrichtensturmbann

SS-Pionierssturmbann

Heimwehr Danzig

Osttürkischer Waffen-Verband der SS

Helvetische frontbeweging
Zwitserland

MOUWSCHILDJES

Vlaanderen

Nederland

Slovakia

Hongaria

Roemenië

Letland-Latvia

Latvia

Lithouwen

Lithouwen

Denemarken

Kroatië

Georgia

Kuban

Kaukasië

Terek

Don

Kuban-Kosak

Siberië-Kosak

Bulgaria

Estonië

Don Kozakken

Ukraine

Deense SS
11de Nordland
Korps Schalburg

Vlassov (1ste vorm)

Vlassov
29ste Waffen-Gren.
-Div. der SS
(Russische nr. 1)

Spanje

Terek Kozakken

Armenië

India Legion

Arabië DAL =
Deutsch-Arabische
Lehrabteilung

Turkistan
(1ste vorm)

Kalmuk Verband

Volga-Tartar

Gasschutz

8. Florian Geyer

288 Arabische

Russische S.D.

23. Kama

DE MOTIVATIE OF WERELDBESCHOUWING BIJ DE WAFFEN SS

Deze varieerde naargelang de omstandigheden en de tijd.
Men kan ze indelen in drie perioden.

De periode voor 1939

In de aanvangsperiode (1934 en later) rekruteerde men bijna uitsluitend bij de Algemeine SS en de S.A.
Hun optie was zuiver nationaal-socialistisch. Ze keken op naar Adolf Hitler als de redder en weldoener van de Duitse arbeidersklasse. Als hun voornaamste vijanden fungeerden de Joden en de communisten.

De periode na 1939 tot 22 juli 1941

Na het bondgenootschap met de Russen en de verdeling van Polen onder mekaar (Polen veldslag in 1939) viel de bevechting van het Communisme weg, ook de Joden kregen meer rust.
Na de verovering van het westen in 1940 en de bezetting van de staten met een zogenaamde Germaanse inslag begon de Waffen-SS een werving in die landen.
Het was de periode waarin de Waffen-SS tot haar volle ontplooiing kwam en de eerste Waffen-SS-divisies werden opgericht.
Al de propaganda was gericht naar de Angelsaksische oorlogsstokers en kapitalisten met als leidend centrum: de loge.

Daar het Duitse leger enigszins de werving voor de Waffen-SS gedeeltelijk remde, zocht men naar andere middelen om de Waffen-SS divisies aan de nodige manschappen te helpen en het lag voor de hand dat de Germaanse, niet-Rijksduitse, vrijwilligers hierom zeer welkom waren. Doch men moet opmerken dat de keuring zeer streng bleef en niet eens de helft van de kandidaten werd aangenomen. Men ging toen nog uit van het principe der elite (keurkorps), trouwens buiten de luchtstrijd en de zeestrijd met Engeland kende het Europese vasteland een zekere rust, er was geen oorlogsfront meer. Men sprak alleen van bezettingstroepen.
De collaborerende formaties en politieke partijen in deze bezette landen wilden zich laten gelden tegenover de Duitsers door het leveren van vrijwilligers voor de Waffen-SS. Zij eisten hierdoor een zekere medezeggenschap op.

De periode na 22 juli 1941 (oorlog met Rusland)

Het ganse propagadastelsel werd onderste boven gegooid. Alles werd nu geconcentreerd op een anti-bolsjewistische hetze en de strijd laaide weer op tegen het internationaal jodendom. Men waarschuwde voor het gevaar dat onze westerse beschaving en kultuurgoed zou vernietigd worden en onze christelijke wereld zou ineenstorten.
De wereldbeschouwelijke leer bij de Waffen-SS baseerde zich op de tweedeligheid van het menselijk ras: men sprak van Ubermenschen of Herrenvolk (de germanen) en de Untermenschen (lagere volksrassen zoals de slavische en de semitische volkeren).
In alle landen van Europa predikte men de kruistocht tegen het goddeloze bolsjewisme, met als gevolg de toestroming van duizenden vrijwilligers naar de Legioenen, die ingedeeld werden bij de Waffen-SS of de Wehrmacht.
Op te merken valt dat er legioenen opgericht werden in niet-Germaanse landen, doch deze werden dan ondergebracht bij de Wehrmacht (landleger). Schijnbaar speelde het ras een hoofdrol bij deze indeling. Zo ontstonden ondermeer het Waalse Legioen en het Franse Legioen. De motivatie bij al deze legioenen was uitgesproken kristelijk en anti-communistisch, waarbij zeker hun eigen volksnationalisme een primaire rol vervulde.
Einde 1942 en begin 1943 werden ook deze legioenen (stammende uit Romaanse volkeren) overgeloodst naar de Waffen-SS.
De idee Germanje week voor het begrip en staatsvorming „Europa". Een gans andere visie van het op te richten Europa werd naar voren geschoven. En dit alles op een paar jaar tijds.
Vanaf 1943 traden er Russen en andere slavische volkeren tot de Waffen-SS.
Van het keurkorps wat eens de Waffen-SS was, bleef niets meer over dan

alleen en dit meer dan voorheen: hun onverbiddelijke kampgeest. Hoofdzaak was: de oorlog te winnen.
Wel in scholen en engere kringen werd nog aan politieke scholing gedaan maar de frontsoldaten hadden andere problemen en deze waren van militaire aard.
Voor de honderdduizenden vrijwilligers bij de Waffen-SS bestond er geen enkel alternatief meer. Ze moesten vechten tot het einde. Dit was veel meer een wanhoopsdaad. Trouwens voor deze vrijwilligers was er geen genade. Zij hadden het aangedurft de bestaande en voorbijgestreefde staatsbestellen te bekampen. De duizenden moorden en monsterprocessen op en tegen de vrijwilligers, einde 1944 en de jaren hierna, brachten het bewijs hiervan. Door hun onmacht schoof men alle oorlogsmisdaden op hun rug en werden ze tot vrijwild verklaard.
Dit blijkt maar al te duidelijk uit het hiernavolgend vlugschrift dat met miljoenen over Duitsland en bezette gebieden werd uitgeworpen door Engelse vliegtuigen.

Engels vlugschrift — Propagandapamflet

Wer ist dieser Mann?

Wir kennen seinen Namen nicht. Wenn Du, deutscher Mann, und Du, deutsche Frau, ihn kennst, setze ihn auf Deine Schwarze Liste. Nach Hitlers Sturz werden die Schuldigen gerichtet!

„Wenn die Stunde der Befreiung in Europa schlägt, und sie wird schlagen — dann wird es auch die Stunde der Vergeltung sein. Und die Naziverbrecher werden in jedem Land, in dem sie gefrevelt haben, vor Gericht gestellt werden, auf dass für künftige Zeiten eine unauslöschliche Warnung ergehe und kommende Geschlechter sagen mögen: Wer tut, was jene taten, soll vergehen!"

Winston Churchill am 8. September 1942

Schwarze Listen für die Schwarze Schmach

DE MOTIVATIE VAN HET VEELVOLKEREN LEGER — DE WAFFEN-SS

Wegens plaatsgebrek kunnen wij al de beweeggronden niet brengen van de niet-Duitse akkumulatie, die leidde tot het grootste vrijwillig veelvolkeren leger aller tijden, dat onder dezelfde vlag, maar dikwijls met verscheidene doeleinden vocht.
De verscheidenheid was ideologisch, pragmatisch en prozaïsch tegelijk. Bij voorbeeld: de romantische, nuchtere, idealistische passies van Himmler, en met hem delen van de SS-administratie, voor het behoud van het Germaans ras met hun bepaalde geestelijke en kulturele erfenis.
De behoefte nieuwe hekatomben voor het Oostfront te mobiliseren, de triviale kompetensstrijdigheden van de N.S. bureaukratie, het middel tot het propageren van de rassistische ,,Schicksahlsgemeinschaft'', zou leiden tot een Groot-Germaans Rijk onder Duitse hegemonie.
De hoop van de SS bleef gericht op meer onkonventionele akkumulaties, alleen al van symbolische aard. Getrouw aan de vooroorlogse verklaring van Himmler: *,,Germaans bloed in de ganse wereld te halen, te roven en te stelen.''*

CHRISTELIJKE MOTIVATIE

Uit ,,Voorwaarts'', strijdblad der katholieke aktie.

Pater Morlion:

> ,,Er is maar één onderwerp dat het bespreken waard is: HET KOMMUNISME. Een zeer verstandig priester zegde ons nog niet zo lang geleden — Die katholieke aktiemotieven hebben nu geen belang meer, één zaak telt — Hoeveel katholieken kunnen er nu goed het geweer hanteren, hoeveel zullen er de moed hebben morgen te vechten om hun Godsdienst te verdedigen?''

> *Aanschouwt dit verschrikkelijk bolsjewistisch regiem dat meedoogenloos zijn programma van geestelijke vernietiging en revolutie op sociaal en economisch gebied in het arme Rusland en de geheele wereld doorvoert. En sommige regeeringen aarzelen niet het in zijn noodlottige werken te steunen en te helpen.*
>
> Kardinaal VAN ROEY.

Strijden zelf is de hoogste kultuurdaad.

Wie niet strijdt leeft niet.

Wie niet strijden durft, heeft het leven reeds verloren.

Dat het nu in dezen strijd om al de levenswaarden gaat,
is de klaarblijkelijkheid zelf geworden.

Voor Outer en Heerd, voor God en Gezin.

Daarvoor gaat het nu, en dat is werkelijk alles.

Cyriel Verschaeve.

Uit ,,Ontwaakt'' van 1941

De kerkraad van de Duitse Evangelische (Lutherische) Kerk, de grootste protestantische kerkorganisatie in Duitsland, stuurde op 30 juni 1941 het volgend telegram aan Hitler:

> ,,Moge de Almachtige God U en uw land steunen tegen de tweezijdige vijand (Engeland en Rusland). De overwinning zal aan ons behoren of het behalen daarvan zullen onze voornaamste verlangens en daden gericht moeten zijn. In al haar gebeden is de kerk met u en uw weergaloze soldaten die nu bezig zijn de haard van de pestilentie met wortel en tak uit te roeien.''

Uit ,,Het Algemeen Nieuws'' van 23 april 1941

> DE KATHOLIEKE BISSCHOPPEN WENSEN HITLER GELUK TER GELEGENHEID VAN ZIJN VERJAARDAG
>
> ,,Berlijn 22 april — Op de verjaardag van de Führer hadden in alle katholieke kerken van het Rijk, godsdienstige plechtigheden plaats die dit jaar bijzonder feestelijk werden gevierd.
> Het Duitse Episcopaat wenste de Führer ter gelegenheid van zijn verjaardag geluk en de Bisschop van Berlijn, feliciteerde hem wegens de Berlijnse geestelijkheid.''

Gebet für Führer, Volk und Wehrmacht

Laſſet uns beten!

In Deiner Hand, o Gott, liegt die Herrſchaft über alle Reiche und Völker der Erde.

Segne unſer deutſches Volk in Deiner Güte und Kraft und ſenke uns tief ins Herz die Liebe zu unſerem Vaterlande. Laß uns ein heldenhaftes Geſchlecht ſein und unſerer Ahnen würdig werden. Laß uns den Glauben unſerer Väter hüten wie ein heiliges Erbe.

Segne die deutſche Wehrmacht, welche dazu berufen iſt, den Frieden zu wahren und den heimiſchen Herd zu beſchützen, und gib ihren Angehörigen die Kraft zum höchſten Opfer für Führer, Volk und Vaterland.

Segne beſonders unſeren Führer und Oberſten Befehlshaber in allen Aufgaben, die ihm geſtellt ſind. Laß uns alle unter ſeiner Führung in der Hingabe an Volk und Vaterland eine heilige Aufgabe ſehen, damit wir durch Glauben, Gehorſam nnd Treue die ewige Heimat erlangen im Reiche Deines Lichtes und Deines Friedens. Amen.

Uit ,,Het Algemeen Nieuws'' van september 1940

HET IJZEREN KRUIS TOEGEKEND AAN KATHOLIEKE PRIESTERS IN DUITSCHLAND

Katholieke priesters werden nogmaals vereerd met het IJzeren Kruis van eerste en tweede klasse. Onder hen bevinden zich 13 legeraalmoezeniers en 6 leden van kloosterorden die in het Rode Kruis in dienst waren. Een van deze laatsten, Pater Erich Neusser, werd bijzonder geluk gewenst door de opperbevelhebber om zijn dapperheid in de gevechten van Holland. Het aantal geestelijken tot hiertoe vereerd met het IJzeren Kruis bedraagt 27.

DE MOTIVATIE IN VLAANDEREN

Het strookt niet met de waarheid als zou de Kerk oorzaak zijn van de veelvuldige meldingen in Vlaanderen voor de Waffen-SS. Deze bewering is te simplistisch en te goedkoop. Het hoort thuis in de anti-clericale hetze. De Kerk in Vlaanderen stond veeleer afzijdig en de schaarse priesters of paters die er uiterlijk positief tegenover stonden konden op één hand geteld worden.
De motivatie moet men zoeken in de jarenlange doctrinatie door alle middens en door praktisch het gehele media. Net zoals nu, heden ten dage, werden wij overstelpt met anti-Russische propaganda. Het bestaande en heersende etablissement was bevreesd voor de overweldiging van het zogenaamde Sowjet-Monster. Het westen moest een dam opwerpen om onze kultuur te beschermen.
Laat ons een kijkje nemen in de jaren vóór de oorlog.
Men mag zeggen dat de ganse pers dagelijks weerzinwekkende beelden en reportages bracht over de burgeroorlog in Spanje. Dit op een paar uitzonderingen na zoals ,,Le Drapeau Rouge'' — ,,De Rode Vaan'' en minder overtuigend de socialistische pers. Wanneer men nu aanneemt dat de oplage en leesdichtheid van de katholieke en liberale pers in Vlaanderen 90 % van het totaal bedroeg moet men wel van algemeenheid spreken.
Franco werd afgeschilderd als een held en een bevrijder van Spanje. Hierop volgt de oorlog van Rusland met Finland, hetzelfde scenario speelde zich af.
Vooraanstaande socialistische leiders betuigden hun sympathie voor het IIIe Rijk: Spaak, Hendrik de Man om er maar een paar te noemen. Kamiel Huysmans, burgemeester van Antwerpen, schouwde samen met zijn collega uit Keulen de Duitse troependefilé en de voorbij marcherende S.A.-, SS- en H.J.-groepen. Alhoewel Duitsland zijn machtsgreep uitbreidde en Oostenrijk, Sudetenland en Tsjechoslovakije binnenviel, kon de begeestering en de bewondering van vele jongeren niet dempen voor de prachtresultaten van het

Nationaal-Socialisme in Duitsland. Men draaie en kere hoe men maar wil. Duitsland speelde het klaar in een paar jaar tijds de werkloosheid op te lossen. Men denke maar aan het invoeren van de verplichte ziekteverzekering ,,Krankenkasse'', de gratische moederhemen en kraaminrichtingen ,,Lebensborn'', vrije en kosteloze studiemogelijkheden voor begaafde jongens ,,H.J.-Schulen'', ,,Napola'', ,,N.P.E.A.'', ,,Langemarck Studium'', ,,Junkerswerke'' e.a. De degelijke en tuchtvolle opleiding en optreden van de Hitler-Jeugd. De Vlaamse jeugd was het slachtoffer van onze corrupte demokratie in die periode, geen toekomst lag in het verschiet. Men keek over de grenzen heen en zag een andere wereld.
Toen Duitsland in mei 1940 ons land overrompelde, keek de jeugd haar ogen uit op het flink en het voornaam optreden van de Duitse soldaten. Dit alles liet zijn sporen na in het brein van duizenden Vlaamse jongens en meisjes.
Een zeer belangrijke faktor, tot deze werving in Vlaanderen, lag vooral in het onbehaaglijk gevoel van vele jonge Vlamingen tegenover de Belgische staat. Deze staat met haar instellingen werd als de schuldige aanzien van de achteruitstelling van de Vlamingen tegenover de Franssprekenden en dit op elk terrein van onze samenleving. De Vlamingen werden in België als tweederangsburgers beschouwd, niet in staat om een belangrijke funktie waar te nemen.
Vele jonge Vlamingen voelden zich aangetrokken tot de Vlaams-Nationale strekking. Deze leverde een onverbiddelijke strijd voor onze Vlaamse rechten en verklaarde de oorlog aan België.
Toen nu in de eerste jaren van de oorlog 90 % der Belgische bevolking overtuigd was van een Duitse overwinning en de overgrote meerderheid sympathiek stond of tenminste een onverschillige houding aannam jegens de Duitsers, hoopten de Vlaams-Nationale leiders door hun medewerking te verlenen aan de Duitsers op een gunstige oplossing van hun problemen en op een bevrijding van Vlaanderen uit de klauwen van België. Als teken van ,,Goodwill'' zou Vlaanderen soldaten leveren voor de Waffen-SS. Vele Vlaamse jongeren grepen deze kans waar als teken van hun anti-Belgische gevoelens en uit bewondering voor de Duitsers.
Later kwam de oorlog met Rusland en kon de Vlaamse jeugd zich inzetten om hun jeugdideaal waar te maken, te vechten voor ,,Outer en Heerd''. Nooit werd gedacht aan België en er kon van verraad nooit sprake zijn, gezien hun dienst bij de Waffen-SS een dienst aan en voor het volk was. Het ware eveneens fout en men zou een groot onrecht scheppen moest men de Vlaamse Waffen-SS soldaten voorstellen als onmondige knapen, als onnozele lammeren, die men zo maar naar de slachtbank leidde. Deze jongeren beseften ten volle de draagwijdte van hun daad en zij alleen namen bewust de volle verantwoordelijkheid op zich. Zij verscholen zich nooit achter de rug van

zogenaamde schuldigen. Het was een fiere en een zelfstandig denkende en handelende jeugd.
De bestraffing van deze jeugd na de oorlog was wraaknemend. De Belgische migranten regering in Londen vaardigde eerst in 1942 wetten uit, waarbij het strafbaar was toe te treden tot de Waffen-SS, toen er reeds honderden Vlaamse jongens bij dit wapen dienden.
Wij laten elke juridische spitsvondigheid achterwege, de toekomst zal uitwijzen wat recht en wat onrecht was. Wanneer alle gemoederen tot rust en kalmte komen, haat en wraakgevoelens taboe worden en alles tot zijn ware verhoudingen keert, dan alleen kan en mag men oordelen.

DE MOTIVATIE BIJ DE OOSTFRONTERS IN JUNI 1941

Uittreksel van ,,Balwing'' van 8 juni 1944

Bij het afscheidsfeest van Stormleider Ward Op de Beeck van de Germaanse SS en Oppervendelleider Stan Claessens van de Dietse Militie en andere Vlaamse Vrijwilligers bij hun vertrek naar het Oostfront greep een verbroederingsfeest te Antwerpen plaats tussen de Germaanse-SS en de D.M./Z.B. Aan de eretafel zaten: August Borms, SS-Hstuf. Schindlmayr, Ustuf. Stevens, Stormleider Ward Op de Beeck en Oppervendelleider Stan Claessens. SS-Ustuf. Stevens, leider van de Stormban Antwerpen bracht een heildronk. Vervolgens nam Dr. August Borms het woord en zegde onder meer:

> ,,Toen ik tot deze kameraadschapsavond werd uitgenodigd, had ik eerst allerhande bezwaren omdat ik toch op zovele bijeenkomsten word gevraagd, maar toen ik hoorde dat het een verbroederingsavond was, aanvaardde ik onmiddellijk de uitnodiging, want daar waar verbroedering heerst, daar voel ik mij thuis.
> Dat deze verbroederingsavond plaats heeft om afscheid te nemen van Vlaamse Vrijwilligers voor het Oostfront, schenkt mij dubbele vreugde, omdat ik steeds in deze vrijwilligers de aktivisten van deze tijd zie.
> Wij, aktivisten van 1914-1918 konden geen Vlaams Leger vormen omdat wij toen aan de IJzer Vlaams bloed tegen Vlaams bloed zouden inzetten. Wij konden alleen Vlaanderen geestelijk te weer stellen tegenover onze vijanden. Wij bekwamen alszo onze Vlaamse Hogeschool te Gent, de vernederlandsing van ons Openbaar Bestuur en riepen de zelfstandigheid van Vlaanderen uit. Maar nu staan wij Vlamingen, samen met onze Germaanse broeders en andere Europese lotsverbonden volkeren, alleen tegenover vijanden, vijanden van gans de wereld: het bolsjewisme en de Anglo-Amerikaanse plutocratie.
> Daarom is de verdienstelijkste daad, die wij Vlamingen in deze oorlog kunnen stellen en waarmede wij Vlaanderen en Germanië het best kunnen dienen, vrijwillig soldaat te worden van de Führer aller Germanen. Dat is het echte en waarachtige aktivisme van deze tijd.''

WAAROM?

Vrijwilligers uit alle landen, vrijwilligers van ons geliefd Vlaanderen, gij strijdt voor de wedergeboorte, de redding en instandhouding van alle volkeren van de Baltische landen tot Het Kanaal. Het bloed schrijft de geschiedenis van de Europese eenheid. Hoever ge ook in de grote Russische ruimte trekt, Uw bloed volvoert zijn Germaanse zending. Of ge het weet of niet, gij zijt uitgetrokken in het bewustzijn der Germaanse saamhorigheid van vroegere eeuwen. Gij kunt niet ten onder gaan.

Marcel v.d. Velde.

BRIEVEN VAN HET OOSTFRONT

Laat de mensen maar kletsen en denk er aan, dat ik zo wel als Perseyn en Gefolgmann van Van Severen verplicht ben te doen hetgeen ik thans doe. Mijn goede vader heeft zijn strijd gedurende 35 jaren gestreden en is gevallen toen hij 55 was; de staat en het regime waartegen hij vocht waren sterker dan hij, maar zijn 8 zonen gaf hij een onbevlekten naam mede, ik weet thans wat dat betekent: deze naam in deze tijd hoog te houden en hem onbevlekt aan mijn Ernst en Peter na te kunnen laten, dat is mijn opdracht; de eer en het wapen moeten gehandhaafd worden. Wanneer het oorlog is, worden zij aan het front verdedigd; wie hen anders verdedigt is geen man meer. Ik geloof dat de Vlaamse intellectuelen niet mannelijk meer zijn.

A. Perseyn.

Steeds meer besef ik dat wij Vlamingen en Hollanders aan de rand van de afgrond stonden; om ons volk te redden is er slechts één uitweg en wel met de wapens in de hand als soldaat van de Führer en van het Nationaal Socialisme te strijden, om zo voor ons volk een eigen plaats in het nieuwe Europa te verwerven.

J. Guldentops.

DE MOTIVATIE BIJ DE ANDERE DUITSE TROEPENDELEN

Deze was authentiek dezelfde als bij de Waffen-SS, zowel bij de Wehrmacht, de Kriegsmarne en de Luftwaffe geloofde men in Hitler en in de wereldbeschouwing van het nationaal-socialisme.
Zolang het goed ging, laat ons aannemen tot begin 1943 (Slag om Stalingrad), konden deze troependelen wedijveren met de Waffen-SS en aan motivatie was er geen gebrek.
Voor sommigen duurde de oorlog te lang en het geloof in de eindoverwinning verzwakte. Na de oorlog beweerden er velen uit deze formaties dat ze aan weerstand deden, opportunisten vindt men overal.
De Wehrmacht onderging de eerste verschijnselen van weerbare afbraak, de Luftwaffe en de Kriegsmarine daarentegen toonden nooit tekenen van zwakheid.

Na de oorlog stuurde een geschiedkundige afdeling, die zich bezighield met de militaire geschiedschrijving, een vragenlijst aan meer dan 1000 militaire specialisten uit alle landen van de wereld, waaronder U.S. Generaal Marshall, de Britse militairexpert Liddell Hart, de Franse generaal König, de Amerikaanse en Joodse schrijver Leon Uris en Hermann Wouk, schrijver van ,,Meuterei auf der Caine''. Bij deze rondvraag ging het om de objectieve en subjectieve waarde van al de legers in de wereld. Het gebeurde volgens een puntenstelsel tot 100. Men bekwam volgend resultaat.

Eerste Wereldoorlog		*Tweede Wereldoorlog*	
Duits leger	86 punten	Duits leger	93 punten
Frans leger	65 punten	Japans leger	86 punten
Engels leger	59 punten	Russisch leger	83 punten
Turks leger	52 punten	Fins leger	79 punten
Amerikaans leger	49 punten	Pools leger	71 punten
Russisch leger	45 punten	Brits leger	62 punten
		Amerikaans leger	55 punten
		Frans leger	39 punten
		Italiaans leger	24 punten

De bevraagden waren eensluidend in hun verklaring dat de Duitse soldaat de dapperste was.
Het is een onloochenbaar feit dat deze dapperheid een logisch gevolg was van hun strijdmotivatie en dat de Waffen-SS alleen deze militaire waardering niet voor zich zelf mag of kan opeisen, ook de andere Duitse troependelen zoals de Wehrmacht, de Luftwaffe en de Kriegsmarine moeten hierbij en op gelijke hoogte betrokken worden.

UNIFORM

De Waffen-SS droeg hetzelfde uniform (het Feldgrau) als dit van het landleger (Heer), met dit onderscheid in het aanbrengen van de kentekens: de rijksadelaar op de linkerbovenarm in plaats van boven het rechterborstzakje; de schouderstukken waren zwart; de pet had een zwarte fluwelen band, waarop onder het rijksembleem een doodskop werd aangebracht; op de spiegels had men in plaats van de Wehrmachtsbalken, kraagspiegels waarop de dienstgraden (deze van de Algemene SS) waren aangebracht; de dienstrangkentekens op de schouderstukken en op de linkermouw waren deze van het Heer; de koppelsluiting (koppelslot) droeg het rijksembleem met de tekst ,,Meine Ehre heisst Treue'' in plaats van ,,Gott mit uns''.

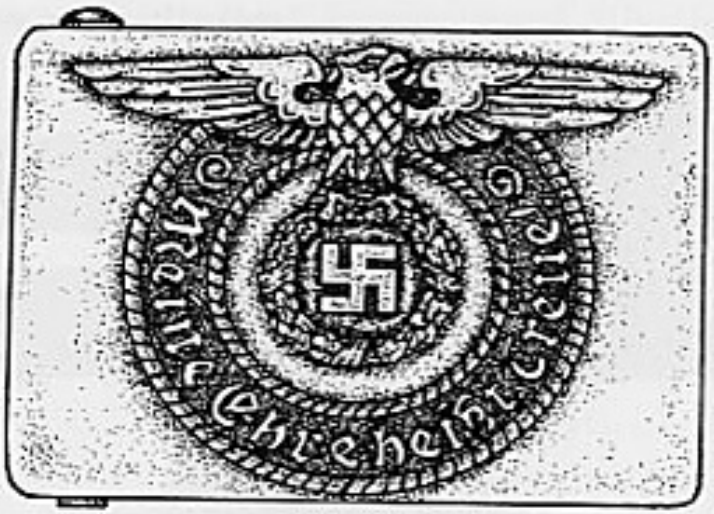

Koppelslot van onderofficieren en manschappen

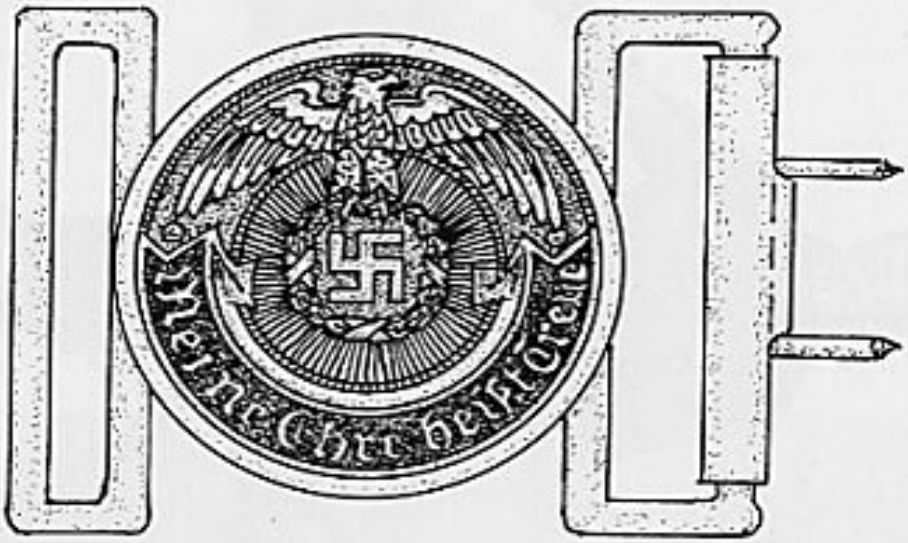

Koppelslot van officieren

Stabsscharführer (Spiess)
Sergeant-Majoor

Gevechtskledij

Zwart voor pantsersoldaten.
Veldgrauw voor de andere
gepantserde eenheden.

Camouflagekleding (Tarnanzug)

Groep Vlamingen.

Ik had een kameraad!

Leon De Wit

Oswald van Ooteghem

Midden: Rik Van den Abbeele (Nachrichten)

Mantel

M.Gr.Werfer Zug der 4./6. SS-Freiw. Sturmbrigade „Langemarck" — Milowitz december 1943.

Dragen van spiegels op de mantelkragen

V.Bl.d.W.-SS nr. 37
Reichsführer-SS had bevolen:
De door het ,,Verordnungsblatt der Waffen-SS nr. 11'' van 1.6.1942 veropenbaard bevel betreffende het dragen van spiegels op de mantel werd opgeheven.
Spiegels op de mantelkragen zijn te dragen:

1. Bij de Algemene-SS op alle mantelsoorten.
2. Bij de Waffen-SS op alle mantels behalve op:
   a. Lederen mantels (grauw)
   b. Weermantels (gummi of imgepragneerde stof)
   c. Overmantels (voor motorrijders)
   d. Wachtmantels (Pels)
   e. Beschermingsmantels (gummi voor motorrijders)
   f. Veldmantels

SS-FHA.Ia

Winterbekleding

Wachmantel, Pelz	Pelsen wachtmantel
Ubermantel für Kraftfahrer	Overmantel voor motorrijders
Uberstrümpfe für Kraftfahrer	Overkousen voor motorrijders
Handschuhe, Wolle (auch Tucchandschule)	Wollen handschoenen
Kopfschützer	Kopbeschermers
Ohrenschützer	Orenbeschermers
Wollschal	Wolsjaal
Winterunterhemd für Geb.Tr.	Winteronderhemd voor gebergstroepen
Winterunterhosen fur Geb.Tr.	Winteronderbroeken voor gebergstroepen
Filzüberziehstiefel	Viltlaarzen
Filzmarschstiefel	Viltmarslaarzen
sowie sämtliche Pelz bzw. Wintersonderbekleidung	Pels- en winterkleding

Spiegels op de mantels: Alfons van Vlimmeren, Oktaaf Ottevaeren, Sander Masset.

Winterkleding aan het front

Vlaams Legioen, Januari 1943. Leningradfront, links Delaruelle. Viltstiefel, pelsfrakken.

Puschkin januari 1943. Links Pieter Biesmans.

Stiefel — Laars
Knobbelbecher — Soldatenlaars

Jos Wuyts, vermist op 4.1.44.

Vertrek van een kontingent vrijwilligers uit Gent. De vaandrig omringd door de gebroeders Emiel en Karel Vandermaesen.

Hoge schoen met slobkous
Gamasche

Hoge schoen beslagen
met 37 nagels

Cressens

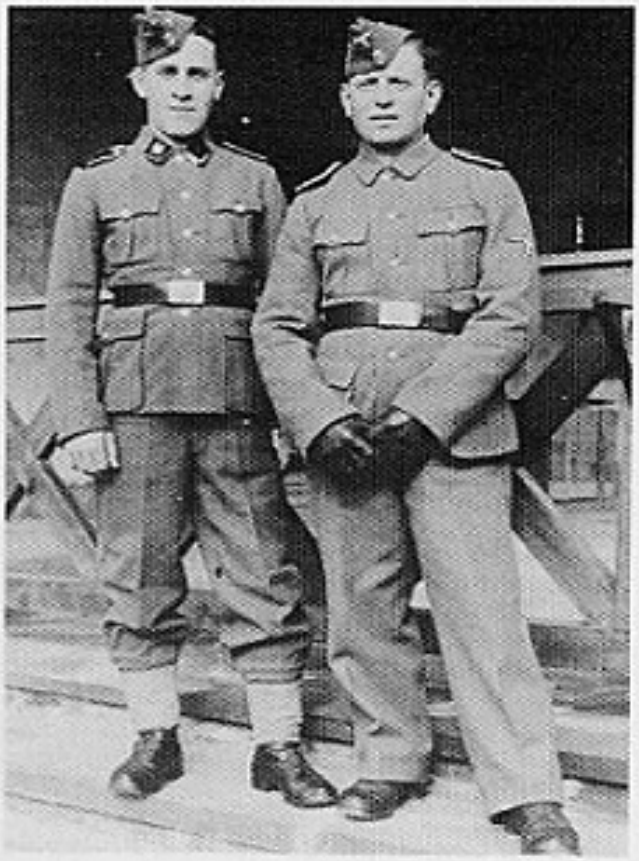

Alois Luyten

Paul Slaets

Marcel van Rossem

1. Paola Cox, 2. Marcel Beerten, 3. Angele Deben, 4. Standarten Oberjunker Lucien Bottu, 5. Julienne Van Handenhove, 6. Jan de Vriese.

HELM — MUTSEN — KEPIES

Officieren

Onderofficieren
Manschappen

tot 1941 Driehoek tot 41 Panzermuts (zwart)

Bergmuts in regenschermstof met metalen kentekens

Camouflagemutsen

Muzelmaanse eenheden der SS

Wintermutsen

Kozakkenmuts

Leningradfront, Puschkin, winter 1942-1943, 3.Kp. 1e links Hilaire Christiaens, midden Jeroom Wauters en rechts Marcel de Kegel.

HELMEN

Michiel D'Hulster

Hugo Servaes

Bob Velleman

MUTSEN (Schipje)

August Salien

Pol Buys

Miel Vandermaesen

Rik Vermeulen
(zilveren boord rond muts)

KEPIE — SCHIRMMUTZE

Piet Verbraeken
(zonder stormband)

René Masscharis
(met stormband)

Marcel Elbers

Ostuf. Dr. Prix

Bert Geunes

Casino-Klagenfurt
rechts Gilbert Straetmans
SS-Casino bediening

Rafael de Clercq
muts met driehoekje, 1941

Leningradfront, winter 1942-1943. Uitdeling van winterkledij, viltlaarzen aan Rik van den Abeele.

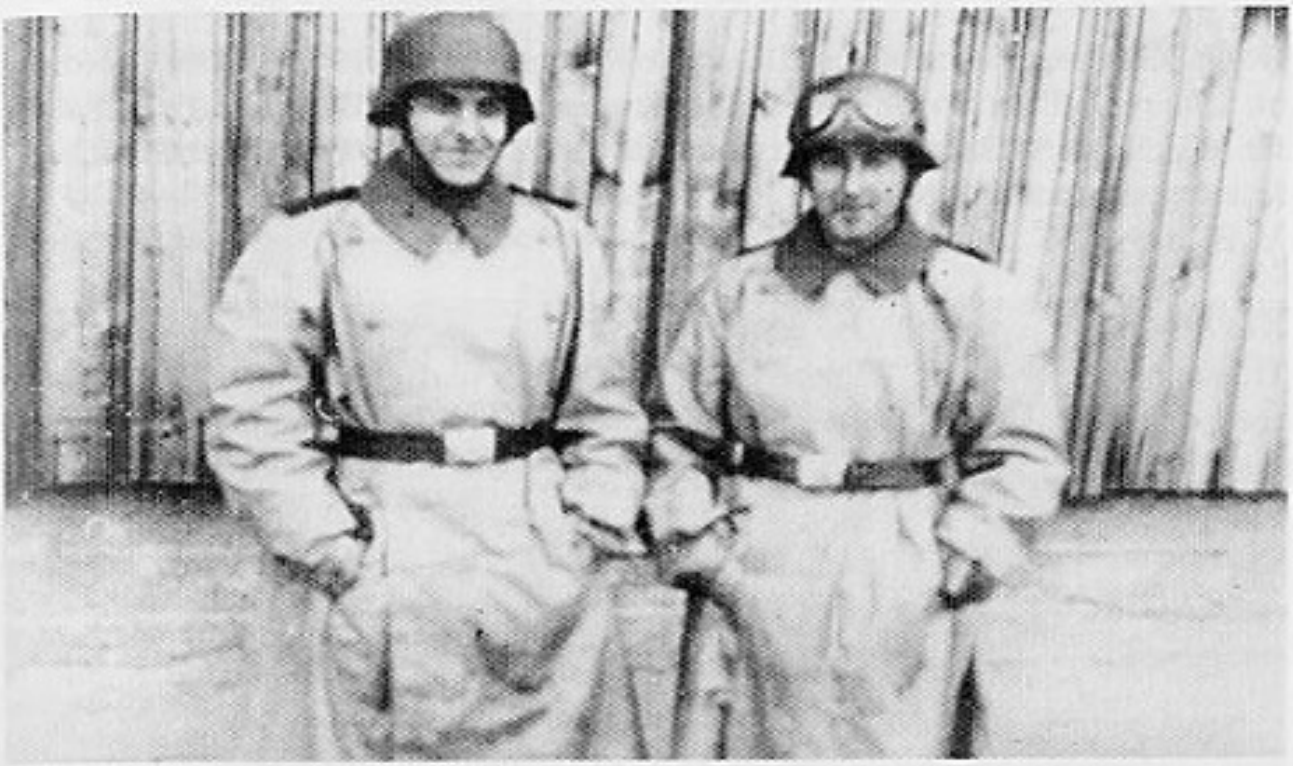

Vlamingen in winteruniform.

Groep Vlaamse melders

Flor Molenaers

SS-BERGMUTZE (SS-Bergmuts)

De Rijksleider-SS had voor alle aangehorigen van de SS-Geb.Div. ,,Nord'' en SS-Freiw.Div. ,Prinz Eugen'' het dragen van de SS-Bergmuts toegestaan. De Rijksleider-SS had verboden, dat de bergmuts door Officieren, Onderofficieren en manschappen der andere eenheden gedragen werd.
V.Bl.d.W.-SS nr. 306 Kdo.W.-SS/1a

Nr. 338
De aanhorigen van de hoogbergschool van de Waffen-SS werd de toelating tot het dragen van de SS-Bergmütze meegedeeld. De aanhorigen van de inspektie van de bergtroepen (Ju 9) in het SS-Führungshauptamt werd de toelating tot het dragen van de SS-bergmuts tijdens hun dienst bij de bergtroepen verstrekt.

LEEUWESCHILDJES BIJ DE VLAMINGEN

SS Sturmmann Masschelein
SS Sturmbrigade ,,Langemarck''

SPORTANZUG — SPORTUNIFORM

Wit sporthemdje met vooraan in het midden de SS-runen in een zwarte cirkel. Zwart broekje. Sportschoenen.
Daarneven het trainingspak, zwarte bloes en zwarte lange pofbroek. Op de linker borsthelft hetzelfde kenteken als op het sporthemd met de dienstrang op de linker bovenmouw (speciaal kenteken in het groen).

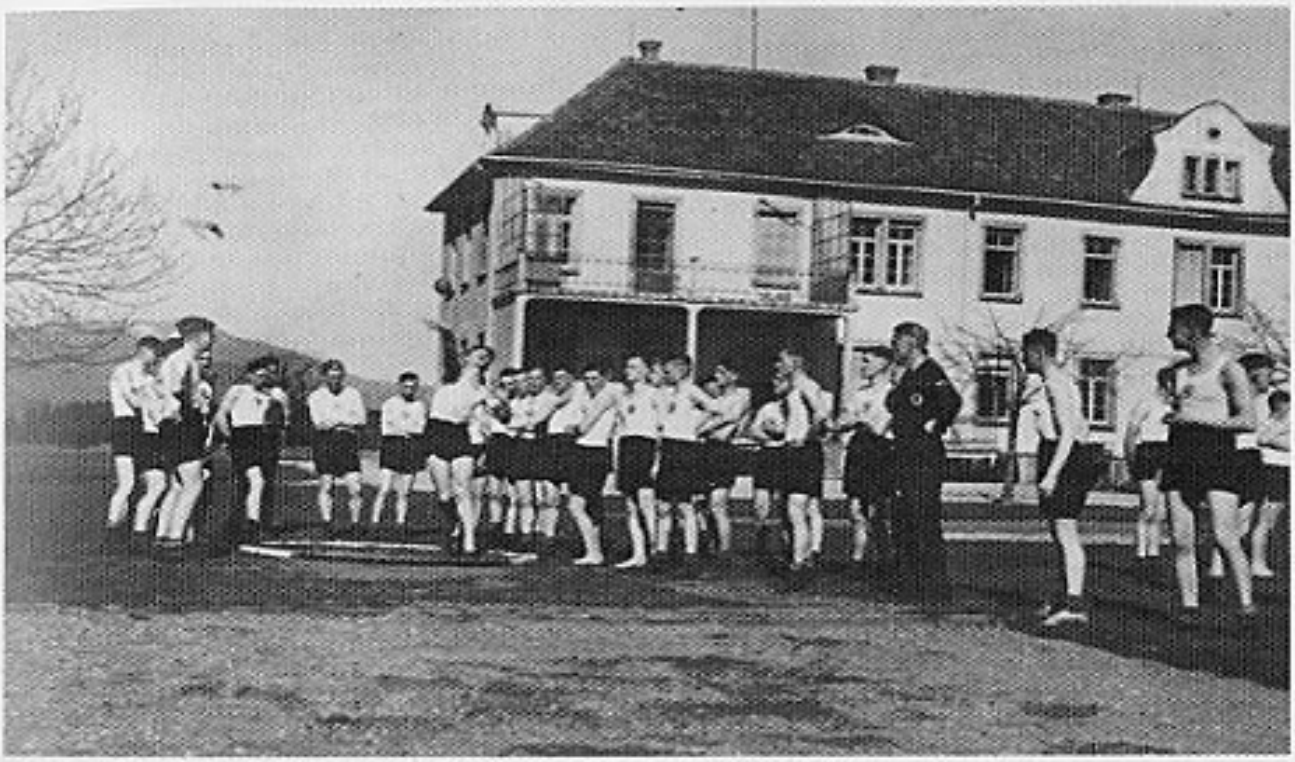

Kogelstoten te Sennheim-Ausbildungslager

Sportwedstrijd bij de Westland te Klagenfurt. Groepje Vlamingen.

Insigne voor sportkledij.

ERKENNUNGSMARKE — IDENTITEITSPLAATJE

Ieder Duits soldaat was verplicht dit plaatje bij middel van een koordje om de hals te dragen. Op dit plaatje stond vermeld het herkenningsnummer en de eenheid, die dit plaatje uitreikte. Het plaatje was in het midden geperforeerd, zodanig dat bij het sneuvelen van de soldaat, het plaatje kon doorgebroken worden. Een deel bleef bij het lijk, het andere werd naar de bevoegde diensten opgestuurd.

plaatje van Uscha. Jos Oscar Delaruelle † juli '44

plaatje van een andere Vlaming

Groep Vlamingen met ondermeer: Omer van Temsche, Janssens, Allaerts, Chantraine, Anseeuw, Van Landegem, Smets G., Mon van Winckel, De Mayer Karel. Men merkt duidelijk verscheidene ,,Erkennungsmarken''.

Groep Vlamingen, waarvan een het plaatje draagt in een zakje samen met andere kostbaarheden.

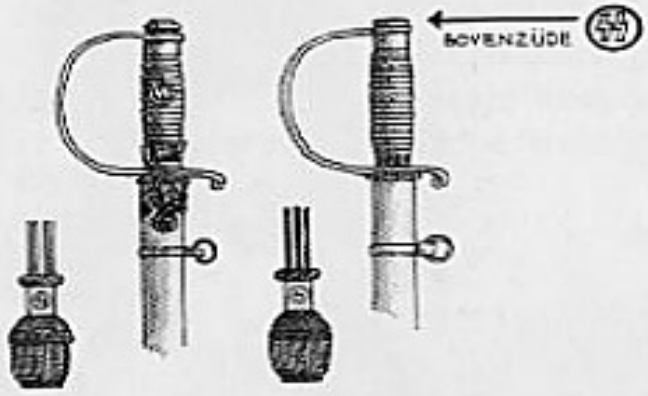

Officiersdegen met portepee rechts zicht

Onderofficiersdegen met portepee links zicht

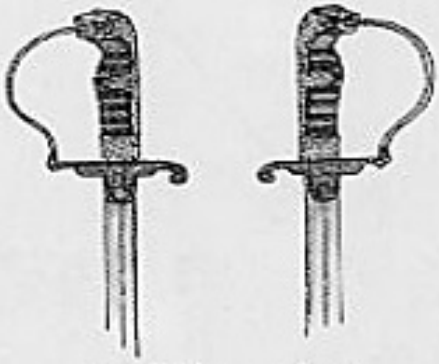

Officierssabel

Eredolk

Eenheidsdolk model 33

Officiersdolk model 36

Vlaams Legioen

Langemarck

Waals Legioen

SS-Feldgendarmerie

Wiking

Langemarck

SS-Panzer
Div. ''Hitlerjugend''

Melder-Langemarck

In mantelpak

Gevechtskledij

Divisie ''Handschar''
Kroaten

Der Reichsführer-SS

Nürnberg, 13. September 1936

SS-Untersturmführer

B ö h m e r Karl, SS-Nr. 161 334.

Ich verleihe Ihnen den Degen der SS

Ziehen Sie ihn niemals ohne Not!
Stecken Sie ihn niemals ein ohne Ehre!

Wahren Sie Ihre eigene Ehre ebenso bedingungslos, wie Sie die Ehre anderer zu achten und für Schutzlose ritterlich einzutreten haben!

Dieser Degen soll in Ihrer Sippe Besitz verbleiben, wenn Sie ihn ein Leben lang untadelig getragen haben. Scheiden Sie vorher aus der SS aus, so fällt er zurück an den Reichsführer-SS.

Vergessen Sie keinen Augenblick, welch großes Vertrauen die Schutzstaffel Adolf Hitlers Ihnen durch Verleihung dieser Waffe geschenkt hat.
Bleiben Sie in guten und schlechten Tagen immer der gleiche!

Führen Sie den Degen in Ehren!

H. Himmler

RANGKENTEKENS DER WAFFEN-SS
(met vergelijkbare dienstrang van de Wehrmacht)

Wehrmachtsdienstrang: linker bovenmouw en schouderstukken
Algemene SS dienstrang: spiegels
* dienstrangkentekens op de Camouflagevesten (op bovenmouw links)

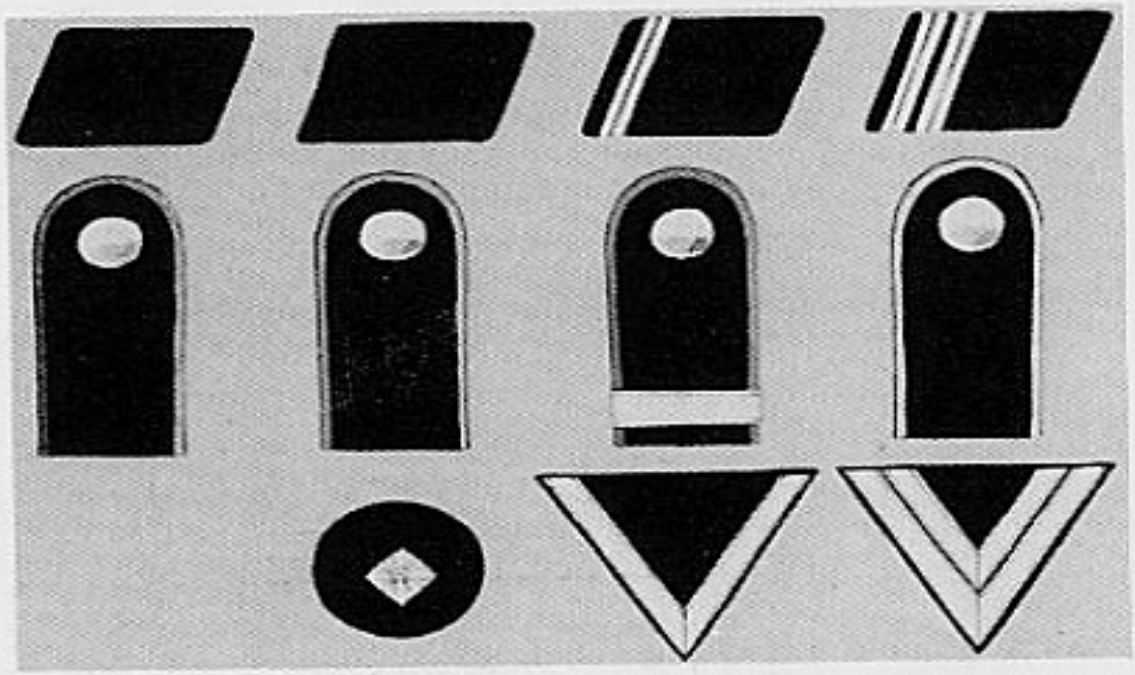

SS-Mann

SS-Oberschütze
hier: Oberreiter
(Oberschütze)

SS-Sturmmann
Unterführeranwärter
(Gefreiter, Unter-
offiziersanwärter

SS-Rottenführer
(Obergefreiter)

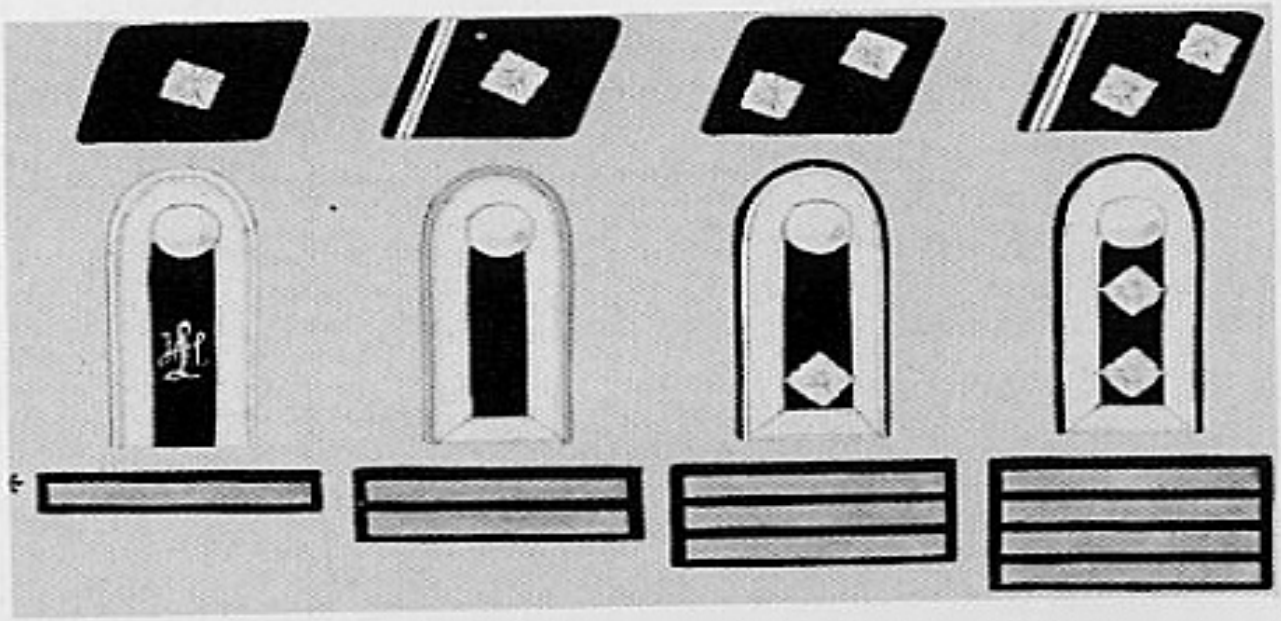

* ←

SS-Unterscharführer
(Unteroffizier)

SS-Scharführer
(Unterfeldwebel

SS-Oberscharführer
(Feldwebel)

SS-Hauptscharführer
(Oberfeldwebel)

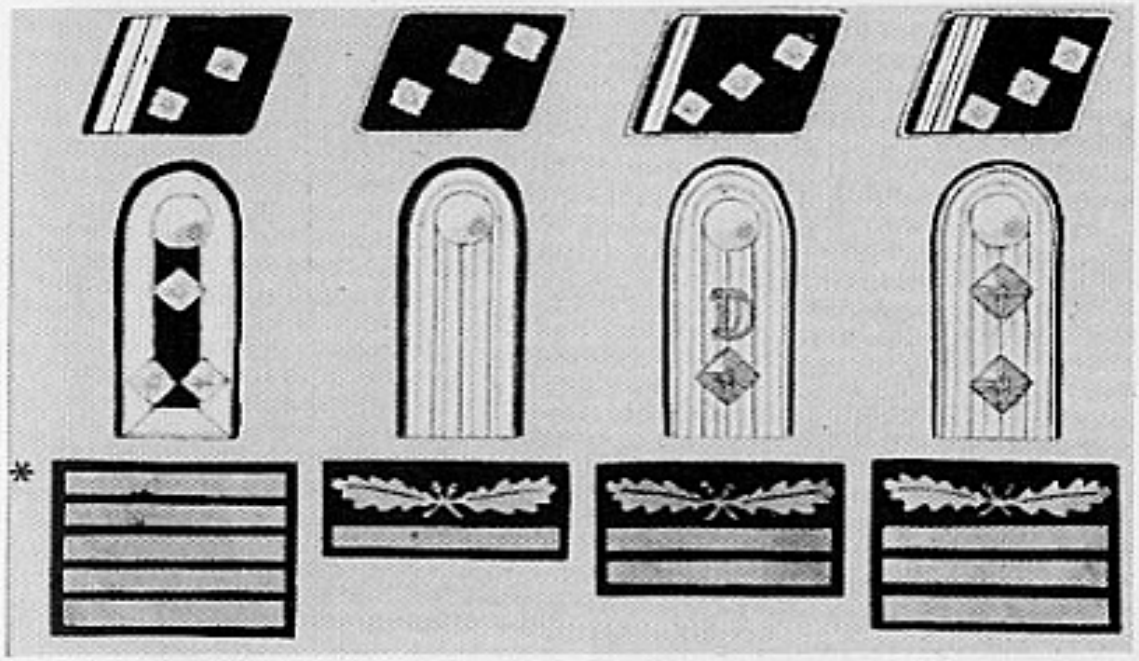

SS-Sturmscharführer (Stabsfeldwebel) | SS-Untersturmführer (Leutnant) | SS-Obersturmführer (Oberleutnant) | SS-Hauptsturmführer (Hauptmann)

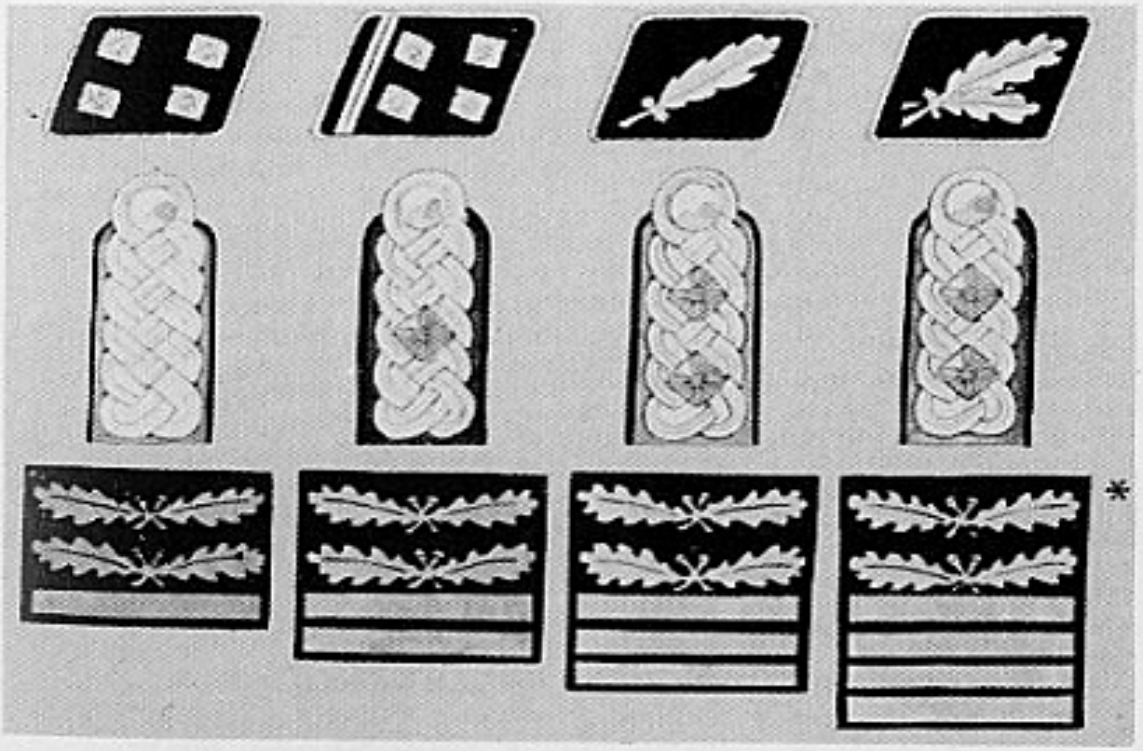

SS-Sturmbannführer (Major) | SS-Obersturmbannführer (Oberstleutnant) | SS-Standartenführer (Oberst) | SS-Oberführer

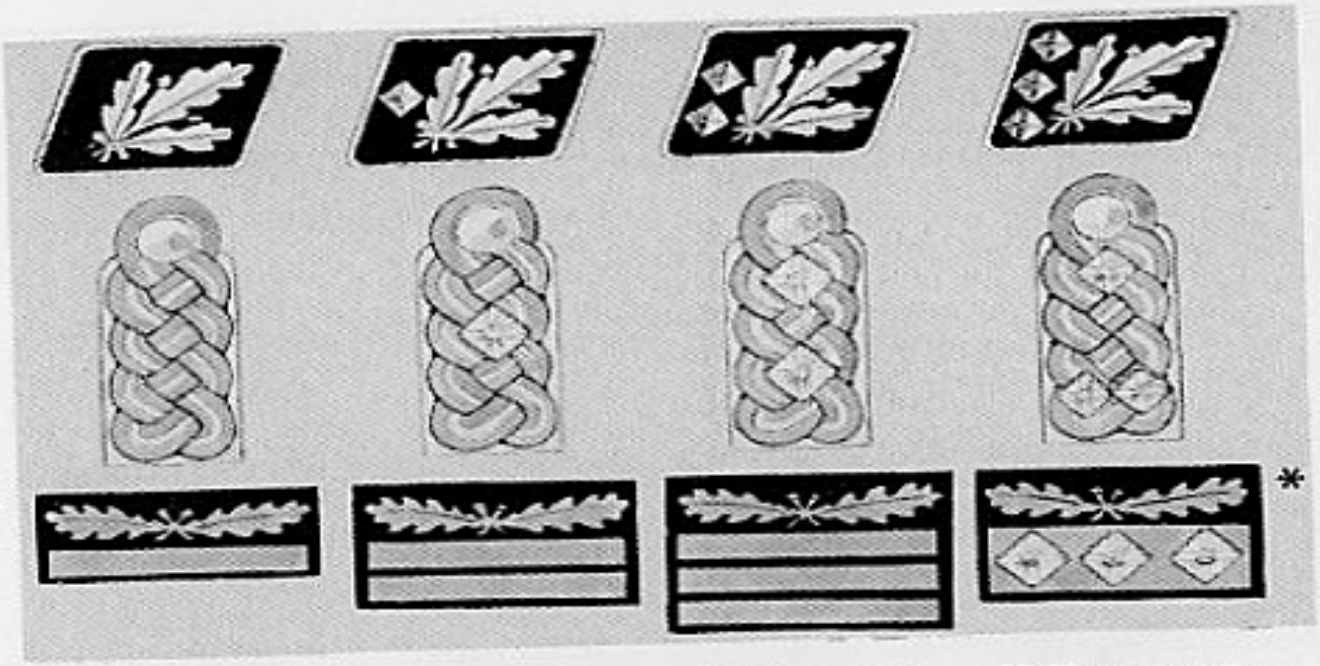

SS-Brigadeführer u. Generalmajor d. Waffen-SS

SS-Gruppenführer u. Generalleutnant d. Waffen-SS

SS-Obergruppenführer u. General d. Waffen-SS

SS-Oberstgruppenführer u. Generaloberst d. Waffen-SS

DIENSTRANGKENTEKENS

Schutze Jos Truyts

Oberschutze Abs

Sturmmann Viktoir

Rottenführer
Karel Kimpe

Unterscharführer
Georg D'Haese

Oberscharführer
Bert de Prijcker

Untersturmführer
Oswald van Ooteghem

Obersturmführer
Jef François

Sturmbannführer
Bohez

VERGELIJKBARE DIENSTGRADEN MET HET FRANSE EN HET BELGISCHE LEGER

WAFFEN SS	BELGISCHE	FRANSE	AFKORTINGEN
Schütze	Soldaat	Soldat	Schtz.
Oberschütze	Soldaat 1e en 2e klas	Soldat 1ere et 2e Classe	
SS-Sturmmann	Korporaal	Coporal	Strm.
SS-Rotten-führer	Korporaal chef	Coporal-chef	Rttf.
SS-Unterschar-führer	Sergeant	Sergeant	Uscha.
SS-Scharführer	Sergeant chef	Sergeant-chef	Scharf.
SS-Oberschar-führer	Adjudant	Adjudant	Oscha.
SS-Hauptschar-führer	Adjudant chef	Adjudant-chef	Hscha.
SS-Sturmschar-führer	Adjudant Majoor	Adjudant-Major	Stuscha.
SS-Untersturm-	Onderluitenant	Sous-Lieutenant	Ustuf.
SS-Obersturm-führer	Luitenant	Lieutenant	Ostuf.
SS-Hauptsturm-führer	Kapitein	Capitaine	Hstuf.
SS-Sturmbann-führer	Majoor	Commandant	Stubaf.
SS-Obersturm-führer	Luitenant Colonel	Lieutenant-Colonel	Ostubaf.
SS-Standarten-führer	Colonel	Colonel	Staf.
SS-Oberführer	Brigade Generaal	Général	Brigadef.
SS-Brigade-führer	Generaal Majoor	Major-Général	
SS-Gruppenführer	Generaal Luitenant	Lieutenant-Général	Gruf.
SS-Obergruppen-führer	onbestaande	Général de corps d'armée	Ogruf.
SS-Oberstgruppen-führer	onbestaande	Colonel-Général	Oberstgruf.

KANDIDAAT DIENSTGRADEN VAN DE WAFFEN-SS

SS-Standartenoberjunker
— na het absolveren op de officiersschool (Junkerschule)
— kentekens dezelfde als een Hauptscharführer, maar met officierenspiegels op de kraag, officierskepie en officierskoppelslot in afwachting van hun benoeming bij de troepen tot Untersturmführer.

SS-Standartenjunker
— na het slagen in het tussenexamen op de Junkerschule (Zwisschenprufung)
— kentekens dezelfde als een Scharführer, maar op de schouderstukken een dubbele gesloten zilverbalk.

SS-Junker
— na geslaagd toelatingsexamen voor de officiersschool
— kentekens dezelfde als Unterscharführer doch met dubbele gesloten zilverbalk op de schouderstukken.

-Unterführeranwärter
— na het slagen van de proeven op een onderofficiersschool (Unterführerschule)
— kentekens: een zilveren balk op de schouderstukken. Ook een Schütze kan een Unterführerwärter zijn. Benoeming tot Unterscharführer volgt bij de troepen (eenheid).

BEVORDERINGSOORKONDEN

1./Freiwilligen-Legion "Flandern" O.U., 30.Januar 1942.

An den

SS-Schützen T h o y s , Paul, geb. 31.12.21

Ich ernenne Sie zum SS - S t u r m m a n n .

Tag der Ernennung ist der: 1. Februar 1942.

Der Führer der 1./Freiwilligen-Legion "Flandern"

SS-Ustuf.u.Kp.Fhr.

Freiwilligen-Legion "Flandern". O.U., den 1.5.1943.

An den
SS-Sturmann
Paul T h e y s , geb. 31.12.1921,
2./Freiw.-Legion "Flandern".

Ich befördere Sie zum SS-Unterscharführer.

Tag der Beförderung ist der 1. Mai 1943.

Der Führer der Freiw.-Legion "Flandern",

SS-Sturmbannführer und Kommandeur.
Schellong

Graz-Wetzelsdrof, mei 1942. Bevordering tot SS-Oberschutze, rechts Désiré Lieben, v.l.n.r. Ustuf. W. Köhn, Ustuf. Raskin, Ustuf. Oskar Pancke.

Dienststelle [illegible] 37 892

O.U., den 12.11.44

An den

SS-Obergren dier Kamiel Denorme, geb. 18.8.26

Ich befördere Sie zum SS-Sturmmann

[illegible] 1944

Dienststelle [illegible] 37 892

[illegible]

FUNKTIEKENTEKENS BIJ DE WAFFEN-SS

Nationaliteitswerkgroepen

SS Rijksveiligheid

SS Gerechtsofficier

Administratieve dienst van het ekonomisch bestuur

SS Wapens en materiaal onderofficier

SS Hoofdkwartier
SS Pers en oorlog-ekonomische groep

SS Hoofdkwartier — herplaatsing
— aanwerving

SS Kommissariaat voor nationaliteit

SS Administratieve staf

Administratieve dienst van het
ekonomisch SS Hoofdkwartier

Administratieve dienst van
de agrikultuur

SS Veeartsenstaf

SS Ras en Kolonisatiehoofdkwartier

SS Dokter en Tandarts

SS Seiner

SS Verpleger

Hoefsmid van het Waffen SS

SS Muziekleider

SS Technische officier

SS Transport Onderofficier

DE WAFFEN-SS EEN ZEER JONG LEGER

Tijdens de oorlog waren de regimentsbevelhebbers niet ouder dan 30 jaar, enkele 40 jaar. Generaals van ongeveer 40 jaar bevolen gepantserde en gemotoriseerde divisies. Een ongehoorde verantwoordelijkheid over mensen en materiaal. Een groot aantal kompagniechefs bereikten nog niet eens de ouderdom van 20 jaar en hadden slechts de dienstrang van luitenant. Ook telden we bij de Waffen-SS ontelbare onderofficieren, jongens van 17 en 18 jaar. Het grootste aantal van de soldaten lag in de jaargrens van 17 tot 20 jaar.

DE SS-EED

De Reichsführer SS Heinrich Himmler beval op 25 januari 1941 voor Noren, Nederlanders, Vlamingen volgende tekst voor de eedaflegging op 30 januari 1941.

,,Ik zweer u, Adolf Hitler, als Führer, trouw en dapperheid. Ik beloof u en de door u bestemde oversten tot in de dood te gehoorzamen, zo ware helpe mij God.''

Hieruit volgt dat de Vlamingen van de Standarte Nordwest en Westland volwaardige SS-mannen werden. Zij legden dezelfde eed af als de Rijksduitse vrijwilligers bij de Waffen-SS.

DE LEGIOEN-EED

Eed afgelegd door de legioenen in 1942 in strijd tegen het bolsjewisme (bepaald door het SS.Führungshauptamt — Abt.Org./Tgb.Nr.5002/41geh.Fi/Ma. — Berlin Wilmersdorf 26.7.1941.

,,Ik zweer bij God deze heilige eed, dat ik in kamp tegen het bolsjewisme de opperste bevelhebber der Duitse Wehrmacht Adolf Hitler, onvoorwaardelijk te gehoorzamen en als dappere soldaat bereid zijn wil ten alle tijde voor deze eed mijn leven in te zetten.''

ORIGINELE SS-EED

Later vielen de woorden ,,und Kanzler des Reiches'' weg.

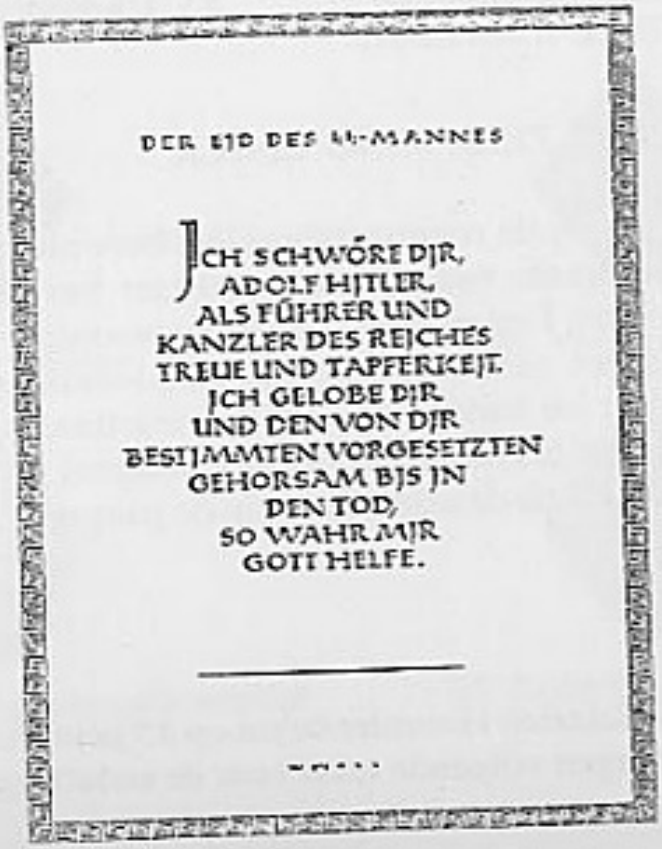

DER EID DES SS-MANNES

ICH SCHWÖRE DIR,
ADOLF HITLER,
ALS FÜHRER UND
KANZLER DES REICHES
TREUE UND TAPFERKEIT.
ICH GELOBE DIR
UND DEN VON DIR
BESTIMMTEN VORGESETZTEN
GEHORSAM BIS IN
DEN TOD,
SO WAHR MIR
GOTT HELFE.

Nr. 268 DEELNAME VAN SS-AANHORIGEN AAN KERKELIJKE DIENSTEN

Luidens het bevel van de Reichsführer-SS van 18.11.37 wordt erop gewezen dat deelname in uniform aan kerkelijke diensten verboden is. Dit geldt eveneens voor kerkelijke huwelijken.

Kdo.d.W.-SS/VI

Nr. 334 BLOEDGEVERSORGANISATIE IN DE WAFFEN-SS

1. Om de behoefte aan bloedgevers voor bloedtransfusies, alsook voor het aanleggen van bloedkonserven en andere bloedvervangingsmiddelen te bevredigen, werd de Waffen-SS in grote massa tot bloedgeven aangehaald. Iedere Duitse soldaat, in het bijzonder iedere Waffen-SS-man is tot deze bloedgift verplicht, tenzij hij ongeschikt verklaard wordt door de troependokter.
2. Het bloedgeven van Wehrmachts- en SS-aanhorigen aan Wehrmachts- en SS-aanhorigen is een vrijwillige kameraadschappelijke prestatie. Zij werd als soldaat niet betaald, doch werd aan de bloedgevers een bijkomende ,,Kraftigungszuschuss'' in levensmiddelen van 3 dagrantsoenen (9000 tot 10000 kalorieën) gewaarborgd.
Als inhoud werden volgende levensmiddelen bekend gegeven: 700 gr. vlees of 300 gr. worst of 250 gr. spek, 150 gr. boter of 125 gr. vet, 250 gr. kaas, 1500 gr. kommisbrood, 250 gr. chocolade of drops, 500 gr. marmelade of 400 gr. kunsthonig, 3 eieren en 1 liter rode wijn.
Een aanspraak op die bovenvermelde levensmiddelen bestaat niet wanneer wegens het gebrek ervan, deze niet kunnen uitgereikt worden. In samenspraak met de troependokter zijn andere geschikte levensmiddelen uit te reiken. De ,,Kräftigungszuschuss'' is in de loop van een week uit te delen.

SS-FHA/VIII

SOLDBUCH — STAMBOEKJE

Bepalingen (blz. 33)

1. Het stamboekje dient voor de soldaten in oorlogstijd als legitimatiebewijs en gerechtigt het innen van lonen, onkosten en andere geldelijke tegemoetkomingen bij de eigen zoals bij de vreemde betalingsinstellingen. Het is verder te gebruiken als bewijsstuk bij postontvangst, bij spoorwegreizen, bij het uitvoeren van kommando-opdrachten en in verlof.

2. Het stamboekje moet de soldaat, in een vestzak, altijd bij zich hebben. Het is verboden het te bewaren in koffers of ander gepak, in het kwartier enz. Zorgzame bewaring ligt in eigen interesse van de bezitter.
3. Het stamboekje moet zorgvuldig bijgehouden worden. De bezitter moet er zelf voor zorgen dat alle veranderingen in de toegestane betalingen, bevorderingen of verzetting onmiddellijk door zijn bevoegde en toebehorende diensten ingedragen worden.
4. HET STAMBOEKJE IS EEN OORKONDE. Tot het indragen zijn alleen de diensten van de Wehrmacht of Waffen-SS bevoegd. Eigenmachtige veranderingen worden als oorkondevervalsingen bestraft.
5. Het verlies van het stamboekje is door de bezitter aanstonds te melden aan het troependeel of dienst, bij dewelke hij zich op dat ogenblik bevindt. De uitreiking van een nieuw stamboekje is aan te vragen.

Germaanse vrijwilligers bij de Waffen-SS hadden geen ,,WEHRNUMMER'', in plaats daarvan werd volgende zin in het stamboekje geplaatst:

— Germanischer Freiwillige — Nicht in deutscher Wehrüberwachung

of

— Germanischer Freiwilliger steht nicht unter deutscher Wehraufsicht

---

Het was strafbaar Orden of Eretekens te dragen welke niet in het stamboekje vermeld werden, eveneens dienstrangkentekens aan te leggen welke men niet bezat.

Inhaber des Soldbuches wurde am 1.10.43 SS-Soldbuch 1944 über Spionage u. Geheimhaltung von mir belehrt.

Zugleich Personalausweis

I	II
III	

[signature] Nr. 1954

SS-Ustuf. u. Kp.-Fhr.

für

den ~~SS-Grenadier~~ SS Kanonier
(Dienstgrad)

ab ..... Datum	..... (neuer Dienstgrad)
ab	.....
ab	.....

Emiel De Raedt
(Vor- und Zuname)

Beschriftung und Nummer der Ers.Kp. Freiw. Leg. Flandern

Erkennungsmarke 1291

Blutgruppe .....

Gasmaskengröße .....

Wehrnummer Germanischer Freiwillige

Nicht in deutscher Wehrüberwachung

SS-F.H.A.

am	für (Zeit)	Erläuterungen	RM	Rpf
Auszeichnungen				
5.4.44	Verwundetenabzeichen Schwarz	Besitzzeugnis vom 5.4.1944		

Der Chefarzt

[signature]

Oberstabsarzt

30

96

A. Zuletzt zuständige Wehrersatzdienststelle:
SS-Ersatzkommando Flandern

B. Zum Feldheer abgesandt von: [1])

	Ersatztruppenteil	Kompanie	Nr. der Truppenstammrolle
	~~Stammkp. SS Gren. E. Btl. ► Ost ◄~~		~~2630~~
b	~~Ing. "Langemarck"~~		
c			

C.

	Feldtruppenteil[2])	Kompanie	Nr. der Kriegsstammrolle
	~~1.7 SS-Frwr.-Sturmbrig. „Langemarck"~~		~~833~~
	SS-Frw. Sturmbr. Langemarck		
c		Flak Bttr.	1/4

D.

	Jetzt zuständig. Ersatztruppenteil[2])	Standort
	~~SS Gren. E. Btl. Ost Breslau~~	
	SS-Flak-Ausb. u. Ers. Rgt. München	

(Meldung dortselbst nach Rückkehr vom Feldheer oder Lazarett, zuständig für Ersatz an Bekleidung und Ausrüstung)

[1]) Vom Ersatztruppenteil einzutragen, von dem der Soldbuchinhaber zum Feldheer abgesandt wird.
[2]) Vom Feldtruppenteil einzutragen und bei Versetzungen von einem zum anderen Feldtruppenteil derart abzuändern, daß die alten Angaben nur durchstrichen werden, also leserlich bleiben.

Weiterer Raum für Eintragungen auf Seite 25.

B. Auszufertigen durch SS-Führer **fremder** Verwaltungen mit Unterschrift über **ausgezahlte Gebührnisbeträge.** Zugleich Mitteilung (Vordruck) an zuständige Verwaltung nach A.

am	für (Zeit)	Erläuterungen	RM	Rpf
		Rüstg. a	3	-
Wehrsold	vom 21.-31.3.44.	mit zl. 30.- ausgezahlt		
		[illegible]		
		Reserve-Lazarett Schierke (Harz) Abt. Burghotel		
		Rasierseife bis einschl. Juli 44. erh. 1/4.44. Wehrsold v. 11.-20.3.44.	10.	-
		Wehrsold bis einschl. 10./7.44.		
		Rauchern. bis einschl. 10./7.44.		

Zahlmeister

E.-Seife bis einschl. Juli R.-Reife bis einschl. Aug. 44
Rauchermarken bis einschl. 31. Aug. 44
Wehrsold bis einschl. 10. Aug. 44

Reserve-Lazarett [illegible]
Rottweil

den 31. Aug. 1944

[illegible]
Rechnungsführer

BLOEDGROEP — BLUTGRUPPE

Bij elke Waffen-SS soldaat tatoeëerde men zijn bloedgroep in zijn linker bovenarm (onderzijde). Grootte hiervan ongeveer 7 mm. Deze bloedgroep werd in zijn stamboekje en op al zijn identiteitspapieren vermeld. Deze tatoeëring zou nodig zijn om een snelle bloedtransfusie aan het front te kunnen uitvoeren. Het werd in de huid geprikt met een vierpuntig staafje (zie tekening onderaan). Deze ingreep gebeurde alleen bij de Waffen-SS.
Dit bezorgde aan vele SS-mannen heel wat moeilijkheden tijdens en na de oorlog toen die in krijgsgevangenschap geraakten. Als enig hulpmiddel hiertegen lieten velen deze wegnemen of verminkten hun huid met een brandende sigaret of met een scheermesje.
De bloedgroepen waren: O - A - B - AB.

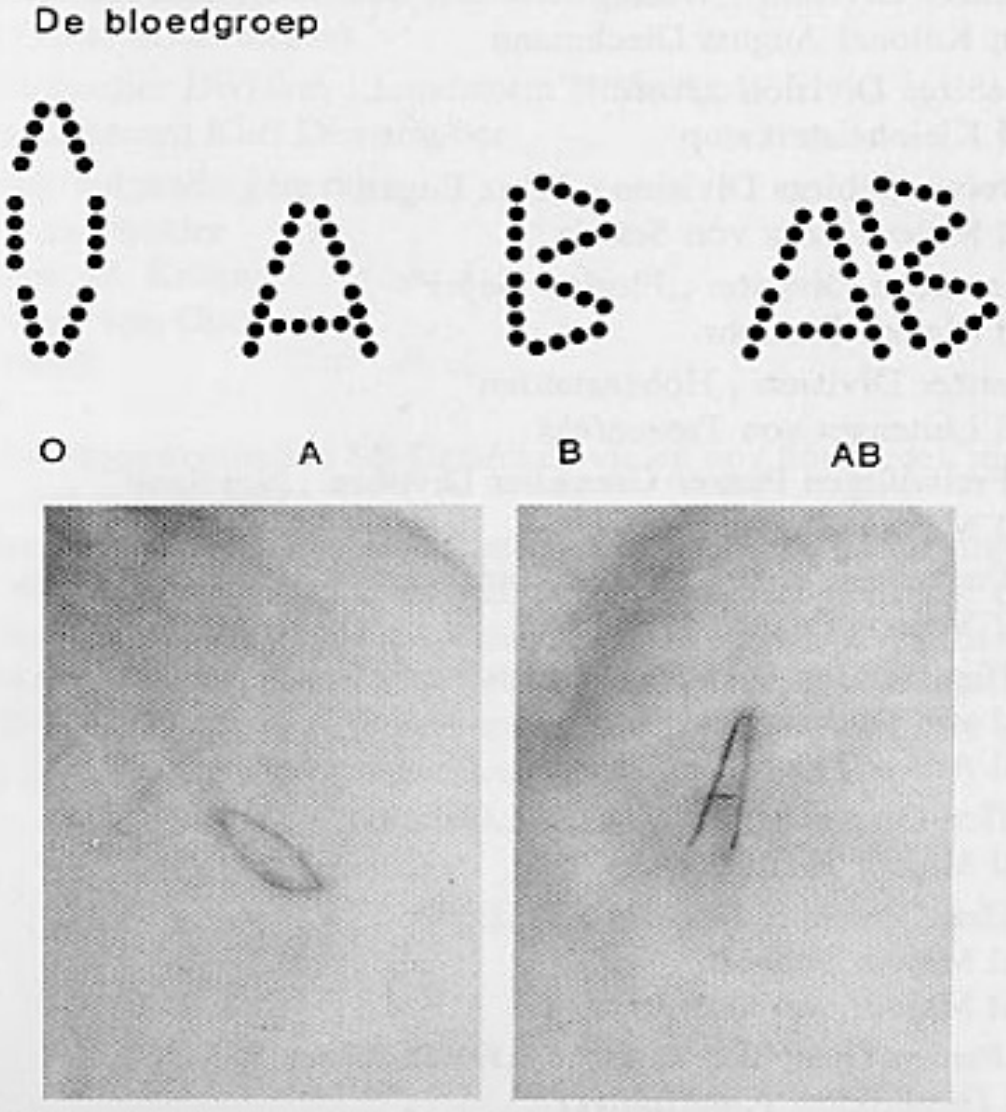

Originele foto-opnamen van de getatoeëerde bloedgroep bij gewezen Waffen-SS-mannen (7.11.82).

SS-GENERAALS SNEUVELDEN AAN HET HOOFD VAN HUN TROEPEN

1e SS-Panzer Division ,,Leibstandarte SS Adolf Hitler''
Generaalmajoor Jurgen Wagner
2e SS-Panzer Division ,,Das Reich''
Generaalmajoor Werner Ostendorff
3e SS-Panzer Division ,,Totenkopf''
Generaal Luitenant Eicke
4e SS-Panzer Polizei Grenadier Division nr. 1
Generaal Luitenant Mulverstedt
5e SS-Panzer Division ,,Wiking''
Luitenant Kolonel August Dieckmann
6e SS-Gebirgs Division ,,Nord''
Generaal Kleinheisterkamp
7e SS-Freiw. Gebirgs Division ,,Prinz Eugen''
Generaal Majoor Fritz von Scholz
8e SS-Kavalerie Division ,,Florian Geyer''
Generaal Majoor Rumohr
9e SS-Panzer Division ,,Hohenstaufen''
Generaal Luitenant von Treuenfeld
11e SS-Freiwilligen Panzer Grenadier Division ,,Nordland''
Generaal Majoor Ziegler
12e SS-Panzer Division ,,Hitlerjugend''
Generaal Majoor Fritz Witt
13e Waffen-Gebirgs Division ,,Handschar''
Generaal von Sauberzweig
Generaal Arthur Phleps
14e Waffen-Grenadier Division SS ,,Galicien''
Generaal Majoor Freitag
15e Waffen-Grenadier Divison SS ,,Letland''
Generaal Majoor Schuldt
Generaal Majoor von Obwurzer
16e SS-Panzer Grenadier Division ,,Reichsführer SS''
Kolonel Dieserhofer (Oberführer)
17e SS-Panzer Grenadier Division ,,Gotz von Berlichingen''
Kolonel Fritz Helmuth Klingenberg (Oberführer)

19e SS Waffen Grenadier Division SS ,,Latvia''
Generaal Walter Kruger

20e Waffen Grenadier Division SS ,,Estland''
Generaal Majoor Augsberger

21e Waffen Grenadier Division SS ,,Skanderberg''
Generaal Majoor Schmidhuber

22e SS-Freiwilligen Kavalerie Division ,,Maria Theresia''
Generaal Majoor Zehender

25e Waffen Grenadier Divison SS ,,Hunyadi''
Generaal Majoor Heilmann

28e SS-Freiwilligen Panzer Grenadier Division ,,Wallonien''
Luitenant Kolonel Lucien Lippert (Brigade bevelhebber)

33e Waffen Grenadier Division ,,Charlemagne''
Kolonel Puaud (Oberführer)

34e SS Grenadier Division ,,Landstorm Nederland''
Generaal Luitenant Karl Demelhuber

Verder nog volgende generalen
— Graf von Pückler
— Freiherr W. Krüger
— Hermann von Gottberg
— von Herff
— Vahl

Buiten deze bovenvermelde SS-Generaals vielen nog honderden regiments- en bataljonsbevelhebbers.
Uit de nauwkeurig bijgehouden statistieken blijkt dat de overlevingskansen van een SS-Officier aan het front slechts drie maanden bedroeg. Onderofficieren en Rottenführers (chef korporaals) waren dikwijls verplicht het bevel van een kompagnie of peleton over te nemen wat ze meestal met brio deden. In het Duits leger tijdens de wereldoorlog sprak men steeds: *,,De onderofficieren en de Rottenführers zijn de ruggegraat van het leger.''*

DE VLAMINGEN IN HET WEHRMACHTBERICHT

VLAAMSE LEGIOENEN

10 februari 1941

„Aan het Oostfront leed de vijand in het verloop van aanhoudende gevechten, zware, bloedige verliezen. Eigene aanvalsondernemingen leverden plaatselijke resultaten, 16 vijandelijke pantsers werden vernietigd.
Voor Leningrad bleven hernieuwde door sterke krachten gevoerde uitbraakpogingen zonder gevolg. Legerartillerie beschoot oorlogsbelangrijke doelen bij Kronstadt met goede uitwerking.
Bij de succesrijke afweer van de scherpste massale aanvallen van de vijand hebben de 25e gemotoriseerde Würtenbergische Infanterie-Divisie en het „SS-Legion Flandern" zich bijzonder onderscheiden."

4 maart 1942

„Op verscheidene plaatsen van de midden- en noordelijke sektor bleven vijandelijke aanvallen gevolgloos. Bij eigen aanvalsondernemingen werd de vijand uit zijn stellingen geworpen. De „SS-Legion Flandern" nam hierbij in verbitterde lijf aan lijf gevechten 25 vijandelijke bunkers in."

29 juni 1942

„Zoals reeds gemeld lukte het 2. Sowjetische stootleger en delen van de 52. en 59. Sowjetische legers in februari, over de toegevroren Wolchow ten noorden van de Ilmenzee voorstotend, een diepe inham in het Duitse afweerfront.
Onder leiding van de generaal der Kavalerie Lindemann hebben troepen van het Heer en de Waffen-SS (2. SS-Infanteriebrigade mot. en 4. SS-Polizei-Panzergrenadiersdivision), daarbij ook Spaanse, Nederlandse en *Vlaamse Vrijwilligerseenheden*, uitstekend ondersteund door de luchtvloot van Generaloberst Keller, na maandenlange verbitterde gevechten en onder zeer slecht weer en terreinmoeilijkheden, de vijand opgehouden, samengedreven en vandaag definitief vernietigd. Daarmee is het doorbraakoffensief over de Wolchow met het doel Leningrad te ontzetten mislukt en is een zware nederlaag voor de tegenstander geworden. De grootste last van deze harde gevechten werd grotendeels gedragen door de Infanterie en de Pionieren. De vijand verloor na de huidige vaststellingen: 32.759 krijgsgevangenen; 649 stukken geschut, 171, pantsergevechtswagens, 2.904 machinegeweren, granaatwerpers en machinepistolen en massa's oorlogsmateriaal. De bloedige verliezen van de vijand zijn veelvoudig aan deze van de krijgsgevangenen."

18 december 1942

„... in de noordelijke sector vernietigen troepen van het leger en de Waffen-SS Legion Flandern bij stoottroepgevechten talrijke bunkers en gevechtsstanden. Plaatselijke Sowjetaanvallen werden afgewezen..."

SS-STURMBRIGADE LANGEMARCK

30 juli 1944

„... Tussen Warschau en Siedlce leveren troepen van het leger en de Waffen-SS (IV. SS-Panzerkorps, 3. SS-Pz. Div. Totenkopf en 5. SS-Pz. Div. Wiking) zware gevechten tegen opdringerige Sowjetlegers. De bezetting van Brest Litowsk sloeg zich met meeneming van de gekwetsten naar onze linies door.
In de landengte van Narwa ramde de vijand met sterke krachten tegen onze stellingen aan. Formaties van het leger en Germaanse vrijwilligers van de Waffen-SS (SS-Freiw. Pz. Grenadierbrigade „Nederland" en SS-Sturmbrigade „Langemarck") (Kampfgruppe Rehmann) behaalden hier een volledig afweergevolg en brachten de vijand zware verliezen toe. Zij schoten 58 vijandelijke pantsers af."

5 augustus 1944

„... Oostelijk van Warschau zetten pantsertroepen van het leger en de Waffen-SS (IV. SS-Panzerkorps Totenkopf, Wiking) evenals de valschermpantser divisie Hermann Göring hun aanvallen onder leiding van Generalfeldmarschal Model tegen de ingesloten vijanden met succes voort. Vijandelijke uitbraakpogingen mislukten...
Aanvullend tot het Wehrmachtbericht werd gemeld:
... In de gevechten van de laatste dagen bij Narwa blonk de Vlaamse SS-Sturmmann Remi Schrijnen in de SS Freiw. Pz. Gren. Brigade „Nederland" bijzonder uit door het afschieten van 7 vijandelijke pantsers."

WIKING

De Pz. Divisie „Wiking" werd 25 maal vermeld in het Wehrmachtsbericht, doch we vinden slechts één bericht terug waarin er sprake is van Vlamingen.

28 december 1941

„In de zuidelijke sektor van het Oostfront werd de tegenstrever, die op enkele plaatsen in onze stellingen was gedrongen, door tegenaanvallen teruggeworpen. Duitse, Italiaanse en Slowaakse troepen alsmede de door Duitse, Finse, Vlaamse, Nederlandse en Noorse vrijwilligers samengestelde SS-Divisie „Wiking" hebben herhaald hun degelijkheid in het gevecht bewezen."

DE WALEN IN HET WEHRMACHTBERICHT

20 februari 1944

„... verder geeft het Opperkommando van de Wehrmacht de op 18 februari gemelde bevrijding van de westelijke Tscherkassy ingesloten Duitse gevechtsgroepen aanvullend bekend:

De opname van de vrijgevochten divisies is beëindigd. De hier sinds 28 januari afgesneden troepen van het leger en de Waffen-SS (5. SS-Pz. Division Wiking, SS-Sturmbrigade ,,Wallonien'') onder het bevel van de Generaal der Artillerie Stemmermann en Generaal-Luitenant Lieb, hebben in heldmoedigen afweerkamp stand gehouden tegen de aanstormende en veruit sterkere vijandelijke krachten. Zij hebben in verbitterde gevechten de insluitingsring van de vijand doorbroken.
Leiding en troepen hebben daarmede aan de geschiedenis van het soldatendom een verder lichtend voorbeeld van heldenmoed, uithoudingsvermogen, koene aanvalsbegeestering en offerbereide kameraadschap toegevoegd.
...''

22 augustus 1944

,,Ten westen van het Pleskauer meer muntte een gevechtsgroep van de SS-Sturmbrigade ,,Wallonien'', onder leiding van SS-Sturmbannführer Leon Degrelle, door taaiheid en aanvalsbegeestering in bijzondere mate uit.''

27 februari 1945

,,Aanvullend tot het Wehrmachtbericht werd gemeld: in Pommeren had zich een, tot bescherming der flanken, ingezette gevechtsgroep van de SS-Freiw. Grenadier Division ,,Wallonien'' onder bevel van SS-Obersturmführer Capelle door voorbeeldige standvastigheid en fanatische kampwil flink geslagen''.

GETALSTERKTE DER WAFFEN-SS

In verhouding met het ganse Duitse leger was de Waffen-SS het kleinste troependeel. Men kan het nu vergelijken met de Para-eenheden bij het Belgisch Leger of bij het Franse Leger het Vreemdelingenlegioen. Dus elitetroepen met zware opdrachten.
Hitler kondigde aan, ter gelegenheid van de ,,Volkstrauertag'' op 16.3.1935, dat hij de keten brak van het Versaille-verdrag in verband met de Duitse weerbaarheid. Hij verklaarde dat het Duitse leger uit 36 divisies bestond waaronder 1 divisie SS-Verfügungstruppe.
Deze uitspraak verraste Blomberg, Reichenau en andere Duitse militaire leiders (Felix Steiner, Die Armee der Geächteten).
In werkelijkheid, juist voor de oorlog met Polen in 1939, omvatte de SS-Verfügungstruppe slechts drie infanterieregimenten: Leibstandarte, Deutschland, Germania, één afdeling Verbindings- (seiners) en één afdeling Genietroepen.
Eerst vanaf 1940 was er sprake van een paar SS-divisies.

Officiële cijfers der totaalsterkte

Deze stammen uit de archiefstukken van het „Der Chef des Ergänzungsamtes der Waffen-SS".

— *Op 1 mei 1940*

Officieren	Onderofficieren + Junkers	Manschappen	Totaal
2.853	12.800	108.546	124.199

Waaronder: Volksduitsers — 7 Belgen
Vrijwilligers van Germaans bloed — 4 Belgen

— *Op 30 juni 1941*

Totaal: 160.405

— *Op 1 september 1942*

Officieren	Onderofficieren en Manschappen	Andere diensten	Totaal
9.558	226.541	3.708	239.807

— *Op 31 december 1942*

Totaal 246.717
Waaronder: 7.583 officieren
156.438 veldtroepen

— *Op 31 december 1943*

Totaal: 501.049

Waaronder:	Veldtroepen	257.472
	Opleidingstroepen	105.093 (Ersatz)
	In opfrissing	64.454

— *Op 30 juni 1944*

Totaal 594.443

Waaronder:	Veldtroepen	368.654
	Opleiding (Ersatzeinheiten)	127.643
	Opfrissing (nieuwe opstelling)	21.365
	Scholen	10.822

— *Op 20 september 1944*

Hier beschikken we over de getalsterkte van de meeste eenheden van de Waffen-SS, maar niet het totaal.

GERMAANSE VRIJWILLIGERS BIJ DE WAFFEN-SS. STAND OP 15 JANUARI 1942

Nationaliteit	Legioen	Waffen-SS	Totaal
Finnen		1.180	1.180
Zweden		39	39
Noren	1.218	665	1.883
Denen + Noord Sleesiers	1.164	1.235	2.399
Nederlanders	2.559	2.255	4.814
Vlamingen	873	696	1.571
Zwitsers + Lichtensteiners		135	135
VOLKSDUITSERS (het geschatte aantal door het Ergänzungsamt der Waffen-SS			
— uit Roemenië		2.500	2.500
— uit Slowakije		500	500
— uit Servië en Kroatië		2.200	2.200
— uit de Elzas		300	300
— uit Lotharingen en Luxemburg		250	250
Totaal	5.816	12.405	18.221

GESCHATTE CIJFERS DER TOTAALSTERKTE

— Paul Hausser in het boek ,,Soldaten wie andere auch''
Midden 1940 ca. 100.000 man (insluitend de Polizei Divisie)
Einde 1940 ca. 150.000 man (toegang 50.000)
Einde 1941 ca. 220.000 man (toegang 70.000)
Einde 1942 ca. 330.000 man (toegang 110.000)
Einde 1943 ca. 540.000 man (toegang 210.000)
Einde 1944 ca. 910.000 man (toegang 370.000)
In de eerste maanden van 1945 volgden nog verdere opstellingen. Zo kan men aannemen dat er bij de Waffen-SS 900.000 vrijwilligers gediend hebben, rekening houdend met het feit dat er einde 1944 Duitsers verplicht werden hun dienstplicht te vervullen bij de Waffen-SS en de bevolen dienstname van delen van de Luftwaffe en Kriegsmarine, wegens gebrek aan boten en vliegtuigen, bij de Waffen-SS-eenheden.
— 400.000 Rijksduitsers (Duitsers + Oostenrijkers)

— 310.000 Volksduitsers
— 200.000 Buitenlanders

Dus kan men besluiten dat er bij de Waffen-SS meer buitenlanders dienden dan Rijksduitsers.
Tot zover Paul Hausser.

— Heinz Höhne citeert in zijn boek ,,Der Orden unter dem Totenkopf''
— 440.000 Rijksduitsers
— 310.000 Volksduitsers
— 200.000 Buitenlanders

— Felix Steiner spreekt in zijn boek ,,Die Freiwilligen''
— 410.000 Rijksduitsers
— 300.000 Volksduitsers
— 300.000 Buitenlanders

— Hans Werner Neulen in zijn werk ,,Europas verratene Söhne''
— 400.000 Rijksduitsers
— 310.000 Volksduitsers
— 200.000 Buitenlanders

200.000 GERMAANSE VRIJWILLIGERS BIJ DE WAFFEN-SS — EEN OMSTREDEN AANTAL

Bij de raadpleging van een tiental bronnen stuitten we steeds op totaal verschillende cijfers. Officieel beschikken wij over cijfers opgemaakt in september 1944.

Nationaliteit	Totaal	Gevechtseenheid	Ersatz + Lazaret + Waffen SS Scholen
Vlamingen	2.812	1.941 (1)	871
Walen	2.486	1.565 (2)	921
Fransen	2.914	1.688 (3)	1.326
Nederlanders	1.024	9.880 (4)	1.144
Denen	3.200	2.965 (5)	235
Noren	5.432	4.934 (6)	498

(1) 6. SS-Frw. Sturmbrigade ,,Langemarck''
(2) 5. SS-Frw. Sturmbrigade ,,Wallonien''

(3) 8. SS-Frw. Sturmbrigade ,,Charlemagne''
(4) 4. SS-Frw. Pz. Gr. Brigade ,,Nederland + 7 Landstorm ,,Nederland''
(5) SS Standarte ,,Danmark''
(6) SS Standarte ,,Norge''
Deze cijfers houden enkel rekening met de effectieven der troepen, hierin zijn de gesneuvelden en de vermisten niet inbegrepen.
We mogen aannemen dat er sinds de evakuatie van honderdduizenden West-Europeanen naar Duitsland in september 1944 er nog duizenden toegetreden zijn tot de Waffen-SS.
Voor Vlaanderen kwamen deze uit de paramilitaire en de militaire formaties zoals de Vlaamse Wacht, de Germaanse SS, de H.J.-Vlaanderen, de D.B.V. en de D.M./Z.B.

STUDIE OPGEMAAKT IN 1980 DOOR LENNART WESTBERG (ZWEED)

Deze studie draagt de titel ,,Schwedische Kriegsfreiwillige in Verbänden der Waffen-SS 1940-1945''.
In deze studie vinden we belangrijke gegevens aangaande het aantal leden of manschappen bij de Waffen-SS, gestaafd op officiële documenten en opgesteld na een zeer grondige naspeuring.
Wij vertalen punt 3 op bladzijde 13:

,,Dikwijls duiken ook in de wetenschappelijke literatuur getallen op, dat de Waffen-SS uit 100.000 tot 200.000 Germaanse vrijwilligers bestond. Klaarblijkelijk zijn deze getallen overdreven. Het totaal aantal Noord- en West-Europese Vrijwilligers in de Waffen-SS 1940-1945 waren veel meer, met bronnenafhankelijke reservaties, ongeveer de volgende:

Noorwegers	5.000	
Denen	5.000	(inbegrepen volksduitsers)
Finnen	1.500	
Zweden	130	
Zwitsers	700	
Nederlanders	20.000	
Belgen	10.000	(inklusief 5.000 Vlamingen)
Fransen	10.000	
Engelsen	50	
Lichtensteiners	een handvol	

Dus een totaal van ongeveer 50.000 man.''

300.000 VOLKSDUITSERS BIJ DE WAFFEN-SS

Als historische waarnemers tasten we hier in het duister. Er ontbreken juiste gegevens hieromtrent.
Deze werden gerekruteerd in Denemarken, Tsjechoslovakije (Sudetenduitsers), Italië (Zuid-Tirolers), Hongarije (Banaat en Dabatscha), Roemenië (Sievenburgen), Polen (Warthegau, Pommeren), Luxemburg, Elzas, Lotharingen, Kroatië, Servië, Noorwegen, België en Nederland.

STERKTE DER NATIONALITEITEN BIJ DE WAFFEN-SS

Statistieken opgemaakt door:

	Steiner (D)	Landemer (F)	Neulen (D)	Keegan (GB)	Westberg (Zweed)
		West- en Midden-Europa			
Nederlanders	55.000	40.000	40.000	50.000	20.000
Vlamingen	23.000	10.000	22.000	20.000	5.000
Walen	20.000	8.000	16.000	20.000	5.000
Fransen	20.000	10.000	12.000	20.000	10.000
Engelsen		100	100		50
Lichtensteiners	80		100		
Zwitsers	800	600	1.350		700
		Noordeuropa			
Denen	6.000	6.000	8.000	6.000	5.000
Finnen		4.000	3.000		1.500
Zweden	300	300	300		130
Noren	6.000	8.000	8.000	6.000	5.000
		Zuid- en Zuidoosteuropa			
Albanezen		4.000	16.000		
Serven	4.000	4.000			
Slovenen		6.000	6.000		
Kroaten	17.000	10.000	8.000		
Bosniërs		15.000	18.000		
Grieken		1.000	1.000		
Italianen	10.000	10.000	10.000		
Spanjaarden		500	800		
Portugezen			50		
		Oosteuropa en Azië			
Armeniërs		2.000	3.000		
Bulgaren		3.000	3.000		
Esten	20.000	15.000	25.000		
Georgiers		2.000	4.000		
Hongaren	22.000	40.000	40.000		
Indiërs		5.000	3.000		

Kaukasiërs	25.000	15.000	15.000
Kirgezen		2.000	2.000
Kozakken	30.000	30.000	35.000
Kaukasiërs	25.000	15.000	
Letten	31.450	25.000	35.000
Litauers		5.000	4.000
Oekraïners	20.000	30.000	25.000
Oesbeken		2.000	2.000
Russen	20.000	18.000	20.000
Roemenen	54.000	5.000	5.000
Tartaren		10.000	10.000
Turkestaners	20.000	15.000	8.000
Tschecken		5.000	

— Steiner: Die Freiwilligen, blz. 373-375.
— Landemer: Les Waffen-SS, blz. 367.
— Neulen: Europas verratene Söhne, blz. 200, 201, 202.
— Westberg: Schwedische Kriegsfreiwillige in Verbände der Waffen-SS 1940-1945, blz. 1-13.
— Stein: Die Geschichte der Waffen-SS.
— Reider: Histoire de la SS par l'image.
— Keegan: De Waffen-SS, Standaard-uitgave.
— Geiss I.: Die deutsche Politik im Generalgouvernement Polen 1939-1945.

Nota: Vanaf oktober 1944 en de daarop volgende maanden vervoegden 40.000 manschappen van de Luftwaffe en 5.000 manschappen van de Kriegsmarine de Waffen-SS omwille van een groot gebrek aan vliegtuigen en schepen. Deze manschappen konden dusdanig niet meer gebruikt worden in hun eenheid.

Vaste betrouwbare cijfers over de sterkte zijn niet te vinden. Vele cijfers komen van schattingen die in de jaren 50 en 60 werden gemaakt door vooraanstaande politieke en militaire leiders van het III.Rijk, die deze dan ook in hun boeken publiceerden.

Menig historicus houdt het bij de opzoekingen van de Zweed Lennart Westberg die toegang kreeg tot belangrijke Amerikaanse archiefcentra. Zijn studie dateert van 1981.

Dus sinds 1943 was er geen sprake meer van een Germaans leger. De rassenleer verloor iedere zin van ernst. Van ,,Ubermenschen'' en ,,Untermenschen'' was nog alleen rede, wanneer het over Joden ging en werd ook met een zekere afstand bekeken door de vechtende SS-Eenheden. Primair belang: men moest de oorlog winnen.

SAMENSTELLING DER WAFFEN-SS DIVISIE

Van de 38 SS divisies waren er 22 samengesteld uit niet-Duitsers (de leger- en troepenleiding lag grotendeels in handen van Duitsers), 6 divisies met een sterke buitenlandse vertegenwoordiging en slechts 11 divisies met een overwegende Duitse aanwezigheid.

Benaming der SS-divisies

— Divisies bestaande uit overwegend Duitse staatsaangehorigheid: SS-Division.
— Divisies bestaande uit vrijwilligers uit de Germaanse landen: SS-Freiwilligen-Division.
(hier werd uitzondering gemaakt voor de 28. SS-Freiw. Gen. Div. ,,Wallonië''
— Divisies bestaande uit niet-Germaanse volkeren: Division der SS.

OFFICIELE EN WERKELIJKE STERKTE

Van de genoemde 38 SS-Divisies en nog enkele afdelingen der Waffen-SS kwamen slechts 22 divisies in aanmerking als volwaardige en volledig gevechtssterke divisies. De andere waren versterkte regimenten of brigades. Onder de benaming divisie dient verstaan te worden, een legereenheid bestaande uit de normen en de taktische samenstelling zoals die gebruikelijk was bij het Duitse leger tijdens de Tweede Wereldoorlog: 2 infanterieregimenten, 1 artillerieregiment, verscheidene afdelingen (Genie, Verbinding, Verzorging, Geneeskundige dienst, Luchtafweer, Verkenning, Instandhouding van het materiaal enz...) Bij een Pz.-Divisie hoort hierbij nog een Panzerregiment. In het totaal aan manschappen ongeveer 20.000. In feite hadden die 22 divisies een gemiddelde aan manschappen van ongeveer 16.000 (zie bijgevoegde lijst ,,Vergelijking''). De uitbreiding van de organieke sterkte van de Waffen-SS ging niet gelijk op met een overeenkomstige aanwas van vrijwilligers die de nieuwe opgerichte divisies moesten bemannen. Men betrok hierdoor sinds 1943 het nodige aantal uit de opgeroepen rekruten.

VERHOUDING: DE WAFFEN-SS PANZERDIVISIES — PANZERDIVISIES WEHRMACHT

De 11. Panzerdivisies der Waffen-SS vormden een derde van de totale Panzerdivisies van het ganse Duitse leger (een totaal van 30 Pz. Divisies).

TOPSTERKTE-VERVAL: AANGROEI DER WAFFEN-SS EENHEDEN

Na een grondige studie moeten we aannemen dat het overgrote deel van al de Waffen-SS divisies in de zomer van 1944 hun hoogtepunten bereikten. Dit wat zowel de materiaalsterkte als het manschappotentieel betreft. Dan kwam de invasie in het Westen en de zware druk van de Russen aan het Oostfront. Dit werd een ware aderlating voor deze eenheden die ze nadien nooit meer te boven kwamen. Hun afbraak kende geen halt meer.
Daarentegen groeide het aantal vrijwilligers bij de eenheden, die bijna uitsluitend samengesteld waren uit niet-Duitsers, maar uit zogenaamde Germaanse vrijwilligers. Dit was te wijten aan het groot aantal vluchtelingen die in september 1944 naar Duitsland kwamen. Tot deze vluchtelingen behoorden vanzelfsprekend de leden die in de bezette gebieden dienst deden bij paramilitaire en militaire formaties. Een deel hiervan vervoegden de in Duitsland bestaande Waffen-SS eenheden.
Wat betreft dit aantal beschikken we over zeer schaarse gegevens. De aantallen vermeld onmiddellijk en in de eerste jaren na de oorlog lijken ver overdreven te zijn.

VERGELIJKING DE WERKELIJKE EFFECTIEVEN VAN DE NIET-DUITSE BRIGADEN MET DE DUITSE SS DIVISIES — EIND SEPTEMBER 1944

Duitse divisies

Bij deze divisies dienden ook een duizendtal niet-Duitsers uit de landen die niet tot het Rijk behoorden.

,,Ist'' stand op 20 september 1944

Stukken uit het archief van Chef des Ergänzungsamtes der Waffen-SS.

	Off.	O/Off.	Manschappen	Hiwi's	Totaal
1. SS-Panzer-Division ,,Lssah''	655	4.177	14.246	1.029	19.078
2. SS-Panzer-Division ,,Das Reich'' (zonder het SS-Pz.Regt.2)	312	2.228	9.817	949	12.357
3. SS-Panzer-Division ,,Totenkopf''	427	2.745	14.577	662	17.749
4. SS.-Pol.Pz.Gren.Div.	557	3.388	12.595	931	16.538
5. SS-Panzer-Division ,,Wiking''	454	3.097	14.465	305	18.016
6. SS-Geb.Division ,,Nord''	371	2.683	13.967	111	17.041
8. SS-Kav.Division ,,Florian Geyer''	258	1.597	12.185	819	14.040
9. SS-Panzer-Division ,,Hohenstaufen''	614	3.923	13.260	949	17.791
10. SS-Panzer-Division ,,Frundsberg''	614	3.923	13.260	949	17.791
12. SS-Panzer-Division ,,Hitlerjugend''	655	4.177	14.246	1.029	19.078
16. SS-Panzer-Division ,,Reichsführer SS''	368	2.089	12.226		14.683
17. SS-Panzer-Division ,,Götz von Berlichingen''	348	2.820	11.648		14.816
SS-Divisies met een overwegende niet-Duitse aanwezigheid					
7. SS-Frw.Gebirgs-Div. ,,Prinz Eugen''	491	2.737	15.811	2.782	19.039
11. SS-Frw.Pz.Gren.-Div. ,,Nordland''	328	1.818	8.334	284	10.889
13. Waffen-Geb.Div.der SS ,,Handschar'' (Kroatische nr. 1)	346	1.950	16.224		18.520
14. Waffen-Gren.Div. der SS (Galische nr. 1)	261	673	11.967		12.901
15. Waffen-Gren.-Div. der SS (Letlandse nr. 1)	292	1.522	15.056	182	16.870
18. SS-Frw.-Panzer-Gren. Div. ,,Horst Wessel''	193	1.209	8.661	278	10.063
19. Waffen-Gren.Div. der SS (Letlandse nr. 2)	414	1.974	10.119	179	12.507

20. Waffen-Gren.Div. der SS (Estlandse nr. 1)	439	1.978	12.965	566	15.382
21. Waffen-Geb.-Div. der SS ,,Skanderberg''	491	2.737	15.811	2.782	19.039
22. SS-Frw.Kav.-Division ,,Maria Theresia'' (Hongaarse)	122	616	11.715	153	12.453
24. Waffen-Geb. Div. der SS ,,Karstjäger''	27	163	1.799		1.989

AANTAL VLAMINGEN BIJ DE WAFFEN-SS

Sterktemeldingen:

1.5.1940

Uit België 7 man en uit Nederland eveneens 7 man.

27 september 1940

45 vertrekken van de 455 aanmeldingen na een zeer strenge medische keuring.
De afreis ging via Den Haag met opname van een aantal Nederlanders naar München. Vervoeging bij de SS-Standarte Westland.

10 mei 1941 — luidens sterktemelding van het SS-Hauptamt

Opgeroepen voor de Nordwest: 154 Vlamingen
543 Nederlanders
122 Denen
21 andere nationaliteiten
920 man

25 mei 1941 — sterktemelding van het SS-Hauptamt

Sterktemelding ,,Nordwest'': 150 Vlamingen en Nederlanders
110 Denen
450 andere Nationaliteiten
710 man

In totaal bij de ,,Nordwest'': 1.630 man.

WAFFEN-SS
EINTRITT NACH VOLLENDETEM 17. LEBENSJAHR

Vlaamsche Studenten!
DE WAFFEN-SS
VORMT MANNEN, VORMT LEIDERS
WIE WIL LEIDEN, MOET DIENEN
HOOGSTE DIENST IS INZET!
"NICHT RAISONIEREN KAMERAAD,
WEER U SCHERP EN EIND ALS EEN
SOLDAAT!"
WAFFEN-SS
ANTWERPEN

Gard
De asche van Claes klopt op mijne borst...
Uilenspiegel roept ook U naar de Waffen SS
ERSATZKOMMANDO FLANDERN DER WAFFEN-SS. WETSTRAAT 44. BRUSSEL

1 juni 1941

1.200 Vlamingen bij de Nordwest-Westland-Ersatz en Ausbildungs-eenheden. Aangifte door de Militär-Verwaltungschef voor België en Noord-Frankrijk.

6 augustus 1941

405 Vlamingen als dienstbekwaam opgeroepen voor Vl. Legioen.

September 1941

52 Vlamingen hebben zich gemeld.

4 september 1941

34 Vlamingen verzet van Sennheim naar de Standarte ,,Westland''.

19 september 1941

Melding van de Standarte ,,Westland'': aantal Vlamingen in deze eenheid bedraagt 45 man. Hiervan op deze datum reeds gesneuveld 3 man, E.K.-II-Klasse 8 man, gewond 10 man, Storm-Kenteken 30 man, bevorderd geen enkele.

1 oktober 1941

Sterkte van Vlaams Legioen vóór vertrek: 25 Off., 78 O/Off., 1009 manschappen, samen 1.112 man. Daarvan Vlamingen: 14, 1, 935 man, samen 950 man. Uit beide getallen laat zich afleiden dat 162 Duitsers op dit tijdstip in het Vlaams Legioen dienden. (Deze 14 Vlaamse officieren waren: Bohez, Van der Smissen, Jef François (1.Kp.). In 2.Kp: Tollenaere, Raskin en Joyeux. In 3.Kp.: Paul Suys. In 4.Kp.: Kamiel De Wilde, Jakke Delbaere en Lagast. In 5.Kp.: Bouten Jan. Als TFK (Technisches-Führer-Korps): Hendrickx en Van Eyndhoven. Verder: dokter Michel en Sweerts.

Ca. 28 oktober 1941

Uit een geldkollekte voor het W.H.W. (Winter-Hilfs-Werk) in het Legioen ,,Vlaanderen'' halen wij volgende Kompaniesterkten en geschonken geldsommen:

2.Kp.:	3.515,40 Reichsmark,	218 man, doorsnee 16,12 Reichsmark
1.Kp.:	3.116,00 Reichsmark,	220 man, doorsnee 14,16 Reichsmark
Stab.:	1.300,00 Reichsmark,	103 man, doorsnee 12,62 Reichsmark
5.Kp.:	2.000,00 Reichsmark,	159 man, doorsnee 12,57 Reichsmark
3.Kp.:	2.334,58 Reichsmark,	219 man, doorsnee 10,66 Reichsmark
4.Kp.:	2.277,66 Reichsmark,	223 man, doorsnee 10,21 Reichsmark
Samen:	14.543,64	1142 man

Uit dit getal van 1142 man en dat van 1112 man op 1.10.1941 blijkt dat 30 man stationair verbonden waren aan de Kaserne Arys (keukens, bestuur, enz.), die niet mee naar het front vertrokken, ofwel vrijgesteld werden wegens ouderdom, enige zoon (erfdrager) zijnde, en dergelijke.

28 november 1941

Sterktemelding van het Vlaams Legioen:
is-sterkte: 25 Off., 2 Off.-kandidaten, 69 O/Off., 1010 man of samen 1056 man.
Gevechts-sterkte: 25 Off., 68 O./Off., 922 man of samen 1015 man.
Het verschil tussen is- en gevechts-sterkte bedraagt 41 man. Deze 41 man geven het personeel aan van de Staf-Kompanie met Trossen.

16 december 1941

Camions-verliesmelding: tot nu toe 27 stuks.

30 december 1941

Verplegingssterkte: 1009 man. Hieruit laat zich een verlies aflezen van 6 man: de doden van Olomno-Tichwin.
Verplegingssterkte: 1009 man plus 41 man Staf-personeel geeft een totale verplegingssterkte van 1050 man.

9 januari 1942

Sterkte van 2. en 4.Kp. bij vertrek naar het Front uit Letland:
2.Kp.: 5 Off., 11 Ond.-Off., 171 man, 1 B-Krad, 1 PKW, 14 LKW's.
4.Kp.: 2 Off., 13 Ond.-Off., 140 man, 3 B-Krad, 6 KFZ, 15 LKW's.
Samen: 7 Off., 24 Ond.-Off., 311 man, 4 B-Krad, 7 KFZ, 29 camions
Totaal: 342 manschappen

Totaal van Germaanse Vrijwilligers bij de Waffen-SS, alsook Volksduitsers:

Nederlanders	4.814 man
Noren	1.883 man
Denen	2.399 man
Vlamingen	1.571 man
Finnen	1.180 man
Roemenen	2.500 man
Serben, Kroaten	2.200 man
Hongaren	450 man
Elzassers en Lotharingers	300 man
Luxemburgers	250 man
Zweden	39 man
Totaal	17.586 man

Sterktemelding van de 2.Kp. ,,Vlaamse Legioen'', naar het officieel Kamptroep-Führer boek van Hscha. (en later Ustuf.) ,,papa Reinholdt'':

9.1.1942: ca. 200 tot 210 man. Naar het front op 9.1.1942.
5.2.1942: 65 man. De Kompanie-Tross inbegrepen.
15.2.1942: 1 Off., 5 Ond.-Off., 38 man, totaal 44 man, Tross inbegrepen.
19.2.1942: 17 man.
7.3.1942: 7 man.
30.3.1942: 2 man. De mannen met lichte kwetsuren, bevriezingen, e.d. bleven echter in de Legioen-Tross, dan terug naar voren.
17.2.1942: Gevechtssterkte van de 1.Kp. van het Vlaamse Legioen: 2 Off., 13 Ond.-Off. en 113 man, samen 128 man.
2.3.1942: Gevechtssterkte van het Vl. Legioen: 12, 41, 335, samen 388 man.
9.3.1942: Verliesmelding van het Legioen na de aanval van Weschky op Semtitzy vanaf 2.3.42:

	Vermist	Gesneuveld	Gewond	Ziek	Bevriezing	Revier	In laz. gestorven
Offic.	—	3	6	1			
Ond.-Off.		5	20	1	1	2	
Mannen	3	17	124	13	47	44	3
Totaal	3	25	150	15	48	46	3

De gesneuvelde officieren waren: Hstuf. Nußbaum, Chef 1.Kp. gev. 2.3.42; Ustuf. Kamiel De Wilde, gev. 3.3.42 en Ustuf. Van der Smissen, gev. 5.3.42.
Uit de sterkte van 2.3.1942, nl. 388 man en de verliezen op 9.3.42 nl. van 290 man, blijkt dat slechts 98 man inzetbekwaam overgeschoten waren, praktisch iets meer dan het aantal Staf-, Kompanie- en Trossmannen. Het Legioen moest op rust en heropgesteld worden.

1 april 1942

Sterktemelding van de ,,Gruppe Burk'':
Gevechtssterkte: 41, 156, 1099 man en 23 paarden.
Verplegingssterkte: 50, 249, 1538 man en 46 paarden.

1 mei 1942

Gevechtssterkte: 65, 319, 1740 man en 748 paarden.
Verplegingssterkte: 85, 830, 2238 man en 748 paarden.

2 mei 1942

Vlaams Legioen:
Gevechtssterkte: 8, 28, 220: totaal 256 man.
Verplegingssterkte: 8, 40, 288, totaal 336 man (Staf-Komp.: 80 man).

11 mei 1942

Vlaams Legioen:
Gevechtssterkte: 8, 29, 214, totaal 251 man.
Verplegingssterkte: 9, 41, 276, totaal 326 man.

Begin mei 1942

Vertrek van 1. Ersatz uit Graz naar het front: 1 Off., 127 man.

22 mei 1942

Ersatz-Trein loopt op mijnen: 1 dode en 13 gewonden.
Ersatz komt toe te Ossija: 1 Off. (Köhn) en 113 man.
Opgedeeld onder de kompaniën als volgt:
Staf-Kp.: 2 man, 1.Kp.: 14 man, 2.Kp.: 29 man, 3.Kp.: 16 man, 4.Kp.: 36 man en 5.Kp.: 16 man. Nieuwe verplegingssterke 440 man. Bij Ersatz waren 58 genezenden en 55 nieuwe rekruten.

1 juni 1942

Sterktemelding van de ,,Regt.-Groep Burk'':
Gevechtssterkte: 54, 222, 1369 en 185 paarden.
Verplegingssterkte: 67, 286, 1735 en 185 paarden.
Het kleiner worden van het aantal mannen en paarden wordt verklaard door herstruktureringen.

1 juni 1942

Vlaams Legioen:
Gevechtssterkte: 7, 29, 291, totaal 327 man, Staf-Kp.: 75 man.
Verplegingssterkte: 10, 42, 350, totaal 402 man.

12 juni 1942

Sterktemelding van de 2.SS-Infanterie-Brigade (mot) Stand van 11.6.1942:

1. Stab. SS-Rgt. Burk:
   Gevechtssterkte: 5, 3, 23
   Verplegingssterkte: 5, 3, 23
2. Begleit-Batl. ,,RF-SS'':
   Gevechtssterkte: 4, 35, 243
   Verplegingssterkte: 8, 43, 263
3. Freiw. Legion ,,Flandern'':
   Gevechtssterkte: 6, 32, 257, totaal 295 man
   Verplegingssterkte: 10, 43, 333, totaal 386 man
   Verschil: 91 man = Tross
4. SS-Flak-Abteilung ,,Ost'':
   Gevechtssterkte: 18, 50, 290
   Verplegingssterkte: 23, 69, 468
5. ,,Gruppe Valentin''
   Gevechtssterkte: 9, 40, 176
   Verplegingssterkte: 11, 46, 226
6. Landes-Schützen-Batl. 232:
   Gevechtssterkte: 3, 21, 96
   Verplegingssterkte: 6, 36, 146
7. Landes-Schützen-Batl. 636:
   Gevechtssterkte: 7, 40, 244
   Verplegingssterkte: 10, 50, 281

Totale gevechtssterkte: 1329 man, Verplegingssterkte: 1740 man.
Verlies tussenmelding: Verliezen van het Vlaams Legioen tussen 1.4.42 en 23.6.42: gesneuveld: 21 man; gewond 43 man; ziek 31 man; vermist 1; totaal 96 man.

21 juni 1942

Sterkte van de Legioen-Kompaniën op de dag van de aanval, ter vernietiging van de Wolchowketel:
Staf: 5, 3, 15, totaal 23 man.
1.Kp.: 1, 4, 30, plus 6 LMG, totaal 45 man.
2.Kp.: 2, 4, 43, plus 6 LMG, totaal 49 man.
3.Kp.: 2, 2, 46, plus 6 LMG, totaal 50 man.
4.Kp.: 0, 5, 47, plus 6 LMG, totaal 52 man.
5.Kp.: 1, 4, 39, plus 2 Paks 3,7 en 2 zware Gran. Werpers, totaal 44 man.
Algeheel totaal: 11, 22, 230 = 263 man.

26 juni 1942

Sterkte van de Legioen-Kompaniën nà de Wolchowketel:
Staf: 3, 2, 12, totaal 17 man. Verliezen: 2, 1, 3, totaal 6 man.
1.Kp.: 1, 3, 35, totaal 39 man. Verliezen: 0, 1, 5, totaal 6 man.
2.Kp.: 2, 2, 21, totaal 25 man. Verliezen: 0, 2, 22, totaal 24 man.
3.Kp.: 2, 1, 33, totaal 36 man. Verliezen: 0, 1, 13, totaal 14 man.
4.Kp.: 0, 5, 46, totaal 51 man. Verliezen: 0, 0, 1, totaal 1 man.
5.Kp.: 1, 6, 36, totaal 43 man. Verliezen: 0, ?, 3, totaal 3 man.
Algeheel totaal: 9, 19, 183 = 211 man.
Verliezen: 52 man.
In de 5.Kp. inmiddels 2 Ond.-Off. bijgekomen = 50 man.

26 juni 1942

Verliesmelding: Verliezen van 21.6-26.6.42 aangegeven bij 2. SS-Inf. Brigade (mot) van het Vlaams Legioen:

	Gesneuveld	Gewond	Ziek	Vermist	Totaal
Vl. Legioen	11	31	8	0	50 man
Btl. Valentin	4	5	0	1	10 man
Sich-Btl. 232:	1	2	0	0	3 man
III.Btl.Rgt. 262 Spanjaarden)	18	118	0	1	137 man
Totaal	34	156	8	2	200 man

1 augustus 1942

Binnengeroepen 137 man (alle naties) naar Graz-Wetzelsdorf, voor de Legioenen.

2 augustus 1942

Binnengeroepen 347 man (alle naties) naar Graz, voor de Legioenen.

31 december 1942

Sterktemelding van het Legioen „Flandern" door het Statistisch-Wetenschappelijk-Instituut der Waffen-SS: 21 Off., 664 Ond.-Off. en mannen, totaal 685 man.

30 januari 1943

Walen: 1000 in totaal
Vlamingen: 1054 in totaal

Vlaams Legioen effektieven	Officieren	Onderofficieren + manschappen
	2	526

	Waffen-SS	Vlaams Legioen
Oud-gedienden + Stampersoneel	22	108
Genezende kompagnie	19	97
Rekruten	112	168
	153	373

Sterkte op 6 februari 1943

Himmler en Gotlob Berger hadden in maart 1943 het plan opgevat een Germaans korps op te richten. Uit een stuk van 10.2.1943 ontnemen we volgende cijfers:
Totaal aantal Vlamingen bij de Waffen-SS: 1388.

Veldeenheden:		
a) Waffen-SS Division Wiking		88 (20.11.42)
b) Legion Flandern	2	526
Ersatzeenheden:		
a) Waffen-SS Inf.Ers.Btl. Westland Klagenfurt	a)	22
	b)	19
	c)	112
b) Legion Flandern Graz	a)	108
	b)	97
	c)	168
c) SS-A. Lager Sennheim		202
d) SS Junkerschule Tölz		44 Junker
Totaal		1.388 Vlamingen

Verklaring:
a) Oud gedienden Kv. — Stampersoneel
b) Herstellenden (gvH)
c) Rekruten.

Uit een verslag opgemaakt door SS-Gruppenführer G. Berger en gericht aan de Reichsführer SS H. Himmler, gedagtekend 10.2.1943. Dit stuk bevindt zich op de redaktie van Etnika.

Stand op 1 juni 1943

Afschrift

GEHEIM

Feld-Kommandostelle 19.7.43

Der Reichsführer-SS
Persönlicher Stab
Nr. 47/116/43
Tgb. Nr. 31/43 geh.
Vs Tgb. 4616/43 geh.
Tgb. 2157/43 geh.
Einsatz von Landeseinwohner in unmittelbaren Wehrmachtsdiensten

A. *Die SS-Formationen*

1. Allgemeine Waffen-SS	3.172 Mann
(Ers. Kommando Flandern der Waffen)	2.944 Mann
davon Flamen	2.048 Mann
2. SS-Brigade Wallonien	

B. Die Wacheinheiten

a) Wachabteilungen	
1) Flämische Wachabteilung	2.209 Mann
2) Wallonische Wachabteilung	1.505 Mann
b) Flämische Wachbrigade	3.362 Mann
c) Flämische Feuerschutzwacht	700 Mann
d) Wachkompanie des Beauftragten des Chefs der Sicherheitspolizei und des SD	143 Mann
e) Eisenbahn-Wachabteilung (in Ausbildung begriffen 750 Mann) diese Zahl ist in der der Wachabt. bereits enthalten — Ba.	
f) O.T.-Schutzkorps	678 Mann
g) Werkschutz der Luftwaffen-Betreibe etwa (darunter etwa 180 Niederländer)	700 Mann

C. Transporteinheiten

a) N.S.K.K. Motorgruppe der Luftwaffe (davon 3.267 Flamen u. Wallonen im übrigen Niederländer, Franzosen usw.)	7.317 Mann
b) Kraftfahrzeug überführungsabteilung z.b.V.	714 Mann

D. Hilfsfeldgendarmerie 1.092 Mann
(etwa 400 Reichsdeutsche, der Rest Flamen und Wallonen)

Zusammenstellung der im unmittelbaren Wehrmachtsdienst stehenden Landesangehörigen:

A. Einsatz bei Formation der SS	4.992 Mann
B. Einsatz bei Wachabteilungen	9.117 Mann
C. Einsatz bei Transporteinheiten	3.981 Mann
D. Hilfsfeldgendarmerie	700 Mann
Insgesamt	18.790 Mann

SS-Untersturmführer
Venn

1 juni 1943

In de divisie ,,Wiking'' 679 Vlamingen
In de divisie ,,Nordland'' 5 Vlamingen
Informatie uit ,,Fremvölkische Verbände der Waffen-SS''.

16 juni 1943

In het Pz. Gren. Rgt. ,,Der Führer 13 Vlamingen
3 sneuvelden: Brauns, Stassen, Willems (vermist).

1 juli 1943

6 Vlamingen (Martin, Van Suetendael, Verleye, Deleersnijder, Meganck, De Moor) van het Pz. Gren. Rgt. ,,Der Führer'' werden naar de 6. SS-Sturmbrigade ,,Langemarck''verzet. De anderen verbleven verder in andere Duitse eenheden vanwege hun vakkennis.

30 juni 1943

melding van 28.7.1943	RFHA Legioen	Waffen-SS	Totaal
Effektieven	1.960	1.525	3.485
Doden	266	63	329
	2.226	1.588	3.814

Augustus 1943

	Officieren	Onderofficieren	Manschappen	Hiwis
6. Sturm-brigade ,,Lange-marck''	51	367	1.446	130

Totaal: 1.994

Deze meldingen komen uit het ,,Navorsings- en studiecentrum voor de geschiedenis van de Tweede Wereldoorlog''. Microfilms ,,German rekords microfilmed at Alexandria (Grma) en Berlin Document Center (BDC).

Afschrift

Der Reichsführer-SS
Chef des SS-Hauptamtes
Cd SS HA/Be/Ra/VS-Tgb. Nr. 4816/43 g.
Adjtr.Tgb. Nr. 2518/43 g.

Berlin-Wilmersdorf 1, den 9.8.1943
Hohenzollerndamm 31
Postschliessfach 58

Betr.: Germanische Freiwillige
Bezug: ohne

An den
Reichsführer-SS und
Chef der deutschen Polizei
Berlin SW 11
Prinz-Albrecht-Str. 8

Reichsführer!

Na controle van het kaartenstel van de Ersatzkommandos in de Germaanse landen meld ik de huidige stand van de Germaanse vrijwilligers:
bij de Waffen-SS vertoevende vrijwilligers (inbegrepen de gewonden).

		Gevallen
Noren	1930	303
Nederlanders	9583	1046
Vlamingen	3517	336
Denen	3575	468

get. Berger G.
SS-Obergruppenführer

15 augustus 1943

Gerekruteerde Vlaamse arbeiders uit de fabrieken in Duitsland:
Gemeld voor de Waffen-SS: 1069
Goedgekeurd: 529

6 december 1943

6. SS-Sturmbrigade ,,Langemarck''

	Officieren	Onder-officieren	Manschappen	Totaal
Moet-sterkte	57	528	1.359	1.744
Is-sterkte	40	202	1.779	2.021

Hieruit laat zich afleiden: een tekort van 17 officieren, van 326 onderofficieren en een teveel van 277 manschappen.

31 december 1943

	Officieren	Onder-officieren	Manschappen	Totaal
SS-Frw. Sturmbrigade ,,Langemarck''	29	176	1.265	1.470
+ Vlamingen bij de ,,Wiking'' en andere divisies ongeveer 600				
SS-Frw. Sturmbrigade ,,Wallonien''	38	219	1.715	1.972
SS-Frw.Pz. Gr.Div. ,,Nederland''	145	793	5.486	6.424
SS-Landstorm ,,Nederland''	26	148	1.764	1.938

Het verschil van 551 man met de melding van 6.12.43 laat zich verklaren dat al een groter kontingent vroeger moet afgereisd zijn — dat nu niet meer bijgerekend wordt — verder de afkommandering naar scholen en speciale wapenscholen.

December 1943

In het III. Germaanse SS.Pz.Korps dienenden Vlamingen:				
,,Nordland''	1	9	15	25
,,Nederland''	1	—	5	6
Nachschub-truppe 103				1
Sich. Kp. KB Zug	—	3	1	4

	Off.	O./Off.	Man-schappen	Hiwis	Totaal
15 maart 1944 (Stärkemeldung des SS-HA)					
6. SS-Frw. Sturm-brigade ,,Lange-marck''	29	179	1.265		1.473
17 april 1944 (Stärkemeldung des SS-FHA)					
6.SS.Frw. Sturmbrigade ,,Lange-marck''	51	367	1.446	150	1.864
30 juni 1944 (Stärkemeldung des SS-FHA)					
6.SS.Frw. Sturmbrigade ,,Lange-marck''	47	262	1.422		1.731
5.SS-Frw. Sturmbrigade ,,Wallo-nien''	53	232	903		1.188
4.SS-Frw.Pz. Gr. Brigade ,,Neder-land''	220	1.319	5.175		6.713
8.Franzosische SS-Frw. Sturmbrigade ,,Frank-reich''	30	44	1.614		1.688

31 augustus 1944

6.SS.Frw. Sturmbrigade ,,Langemarck''	40	222	1.508		1.770
Kampgroep ,,Rehmann''	5	36	235		276

10 september 1944

6.SS.Frw. Sturmbrigade ,,Langemarck''	45	225	1.497		1.767
Kampgroep ,,Rehmann''	6	44	195		245

20 september 1944 (Stärkemeldung des SS-FHA)

6.SS-Frw. Sturmbrigade ,,Langemarck''	46	236	1.659	16	1.941
5.SS-Frw. Sturmbrigade ,,Wallonien''	70	265	1.230	1	1.565
waarvan Duits personeel	10	19	15		
4.SS.Frw.Pz. Gr.Brigade ,,Nederland''	178	1.170	6.740	434	8.960
SS-Landstorm ,,Nederland''	94	489	2.522	125	3.105

Verklaring: HIWI, Hilfswilligen: Oud-Russische krijgsgevangenen in vrijwillige dienst bij het Duitse leger en Russische burgers die bereid waren te

helpen in de tros, de keuken en andere diensten. Later droegen deze ook het Duits uniform maar zonder kentekens en zonder wapens.
Een typisch voorbeeld is de Oeral-Rus Boris die gevangen genomen werd in de Wolchowketel in 1942 en tot het bittere einde bij de Vlamingen bleef.

5 december 1944

Totaalsterkte 6.000 man van de Divisie ,,Langemarck''.
Informatie uit aantekeningen van Krug von Nidda.

WERVINGEN NA SEPTEMBER 1944 IN DUITSLAND

Jef Van de Wiele schreef in een brief aan Himmler op 8 november 1944 dat hij reeds 2000 man voor de divisie geworven had maar dat verdere werving niet mogelijk bleek.

STERKTE VAN DE DIVISIE ,,LANGEMARCK'' NA 20 SEPTEMBER 1944

Afschrift

Uit een ,,Fernschreiben'' gericht aan:
1. H.Gr. Süd
2. H.Gr. Weichsel
3. Reichsführer-SS Feldkdo. Stelle
4. SS-Führungshauptamt
5. Personalamt Waffen-SS
6. F.Tr.Abt. Günther

gedateerd op 21.3.1945 — OKH/GenStdH/Op Abt/Abt.Lds.Bef. Nr. 3409/45 g.K.v. 21.3.45
ontnemen wij:

3. Der H.Gr. Weichsel werden durch SS-Führungshauptamt nach Prenzlau zugeführt:
Sicherheitsbesatzungen I.Ordnung.
Reste 27. SS-Freiw.Gren.Div.
Reste 28. SS-Freiw.Gren.Div.
mit je etwa 1500-2000 Mann.

J.A.
gez. Krebs
Gen.d.Inf.u.Chef FüGru im GenSt.
OKH/GenStdH/Op.Abt/Abt Lds
Nr. 3.677/45 g.Kdos.
25.3.45
Für die Richtigheit
Oberstlt.i.G.

Hieruit blijkt dat de laatste reserven aan manschappen, zowel de genezende als de in opleiding vertoevende manschappen vanuit de Lüneburger Heide naar het front verzet werden.

Griekenland
Nijpland
Engeland
ons antwoord:
Het geweer
ter hand!
Vlaminger
in de SS Langemarck!

DE WAFFEN-SS ROEPT U
BESCHERMT OOK GIJ UW VADERLAND

Vlamingen op!
TREEDT AAN IN
SS-STANDAARD
WESTLAND
SS VRIJWILLIGERS
VNV
NSV
SS VLAANDEREN

STERKTE DER DIVISIE ,,LANGEMARCK'' OP 1.4.1945

Afschrift

Dit ontnemen wij uit volgend stuk:

GEHEIME KOMMANDOSACHE
Auszugsweise Abschrift

Betr.: Personelle und materielle Stärken der zur Ost- und Westfront zugeführten, bzw. in Zuführung befindlichen Truppen. Ausb.-Einheiten und Schulen der Waffen-SS.
(gem. FS SS-FHA/Org.Abt.Ia vom 1.4.45).

.....

.....

Im Einzelnen:
I. Zur Ostfront

1. Teile 27. SS-Freiw.Gren.Div. ,,Langemarck'' (fläm. nr. 1)
Bestimmungsort: Prenzlau
Stärke: 167 Führer
408 Unterführer
3.537 Mannschaften

4.102 Gesamt.

Handfeuerwaffen volle Ausstattung:

Le.M.G.	120	
s.M.G.	20	
m.Gr.W.	4	
le.I.G.	4	
s.I.G.	2	
le.F.H.	6	(ohne Zugmittel)
s.F.H.	2	(ohne Zugmittel)
Feldküchen	41	
Kräder	22	
Pkw.	26	
Lkw.	41	
Zgkw	2	
Pferde	380	

2. Teile 28. SS-Freiw.Gren.Div. ,,Wallonien''
Bestimmungsort: Prenzlau
Stärke: rund 950
Handfeuerwaffen ausreichend vorhanden:

le.M.G.	35
Kräder	2
Pkw	3
Lkw	1
Pferde	256

3. SS-Pz.Gren.Ausb.Btl. 36 (Wallonen)
Bestimmungsort: Prenzlau
Stärke: 11, 93, 513, totaal 617

Uit deze cijfers kan men besluiten dat deze de totaalsterkte was van de 27. SS.Freiw.Gren.Division ,,Langemarck'' op 1 april 1945.

Off.	O./Off.	Manschappen	Totaal
167	408	3.527	4.102

Het waren wel de effectieve strijdkrachten die op vrijdag 14 april en zaterdag 15 april 1945 de stellingen betrokken aan het Oderfront (zie blz. 219, ,,Vlamingen aan het Oostfront'', Etnika-uitgave).
In deze cijfers zijn de manschappen niet opgenomen die deelnamen aan leergangen of afgekommandeerd waren bij andere eenheden, zoals de Sturmgeschutzen.

Begin mei 1945

Volgens de verklaring van een officier van de Divisie Staf ,,Langemarck'' zouden ongeveer 5.000 personeelsakten op kommandeursbevel verbrand zijn.

Dit cijfermateriaal is het werk van Alfons Toelen. Na meer dan 30 jaar nauwkeurig onderzoek en het uitpluizen van honderden gegevens kwam hij tot dit resultaat. De dank van de redaktie en de medewerkers.

CIJFERS UIT HISTORISCHE WERKEN EN STUDIES

— Stand opgegeven door het Ersatzkommando Flandern op 1.6.1943. Aantal Vlamingen en Walen bij de Waffen-SS: 3172 waarvan 288 Rijksduitsers.

— Sterkte van de SS-Sturmbrigade ,,Langemarck'' op 25 december 1943:

42 officieren, 162 onderofficieren, 1.864 manschappen, 137 Hiwi's. In totaal 2.205 man.
Deze cijfers werden vermeld in ,,Vlamingen aan het Oostfront'', deel 2, blz. 49, Etnika-uitgave.

— Vlamingen in de Sturmbrigade Nederland op 25 mei 1944 (Archief stuk): 2 officieren, 8 onderofficieren, 10 manschappen.

Studie van Majoor Van Poucke

brevethouder van het Belgisch leger in zijn werk opgemaakt op 15 december 1967.

Vlamingen bij de Waffen-SS

Datum	Officieren	Onder-officieren	Soldaten	Totaal
1940				45
1941				± 1.000
1942				± 1.000
december 1942	21		664	685
december 1943	29	176	1.265	1.470
juni 1944	47	262	1.422	1.731
september 1944	46	236	1.659	1.941
1945				18.000

De cijfers tot en met september 1944 komen overeen met deze komende uit de archieven. Deze cijfers zouden de effectieven zijn, rekening houdend met de enorme verliezen die steeds dienden aangevuld om de gevechtssterkte op peil te houden.
Volgens Van Poucke zouden zich nog een massa Vlamingen gemeld hebben na september 1944. Men kan aannemen dat er ongeveer 3.000 Vlamingen de rangen van de divisie ,,Langemarck'' vervoegden, maar zeker geen 16.000 zoals Van Poucke beweert.
Dit alleen uit het feit dat er door de Belgische Krijgsraden na de oorlog ongeveer 18.000 Vlaamse wapen- en uniformdragers bestraft werden. Bij dezen hoorden de Vlaamse Wacht, de Vlaamse Fabriekswacht, de O.T., de N.S.K.K., de Flämische Flakbrigade, de Rijkswacht, de Germaanse-SS, de D.M./Z.B., de leden van het V.N.V. (bestuursleden) en alle para-militaire en militaire formaties.

— Uit het boek ,,Les Waffen-SS'' van Henri Landemer, uitgave Baland Paris, halen wij onder de titel ,,Les Nationalités dans la Waffen-SS'':
— Walen 8.000
— Vlamingen 10.000

— Uit een studie opgemaakt in 1981 door de Zweed Lennart Westberg vernemen wij dat het aantal Vlamingen bij de Waffen-SS slechts 5.000 manschappen bedroeg.

BENADEREND JUIST AANTAL VLAMINGEN BIJ DE WAFFEN-SS

Effektieve troepen bij de Divisie ,,Langemarck'' op 1 april 1945. Inzet Oderfront — zie officieel stuk	4.102
Hierbij niet gerekend de afgekommandeerden aan scholen, troepen ondersteld aan andere eenheden	
Sturmgeschütze — officieel stuk in ons bezit	94
502 Jagdverbände	150
Wiking, Nordland, andere divisies	400
Nog in opleiding, rekruten	150
Bij deze cijfers zijn wel de Rijksduitsers en een groot aantal Volksduitsers inbegrepen.	
Gewonden in hospitaal + uiteengeslagen troepen	1.000
Zwaar verminkten frontonklaar	300
Doden	1.307
Vermisten	530
Totaal Vlamingen	8.033

Berekening doden en vermisten aantal:

Doden:		
In het dodenkaartsysteem van het S.M.F.	978	
Na maandenlange uitpluizing door René Cambré van al de nummers van ,,Berkenruis'' en ,,Periodiek Kontakt'', van oorlogskranten en maandbladen, van doodssantjes in ons archief en andere stukken opgezochte doodsaangiften niet in het kaartsysteem	211	
+ 10 % niet door ons bekend	118	
Totaal		1.307

Vermisten:

In het dodenkaartsysteem van het S.M.F.	423
Opzoekingen door René Cambré	59
+ 10 %	48
Totaal	530

Bij deze doden en vermisten zijn de gesneuvelden en vermisten niet bijgerekend van de N.S.K.K., O.T., Flämische Flakbrigade, Kriegsmarine, D.R.K. enz. Hier is uitsluitend sprake van manschappen van de Waffen-SS.
Uitgaande van deze cijfers zou de bloedtol, 25 % van de ingezette Vlaamse Vrijwilligers, een schrijnend beeld weergeven van de gruwelijkste aller oorlogen.

AANTAL VLAAMSE VLUCHTELINGEN IN SEPTEMBER 1944 NAAR DUITSLAND

De aangegeven cijfers liggen ver uiteen. Daarom putten wij uit verscheidene bronnen. De meeste gegevens hierover vinden wij in het werk ,,De Vlaamse Landsleiding'' van Willem Meyers, uitgegeven door het Centrum II. Wereldoorlog, Brussel.
Algemeen werd aangenomen dat er maximum 15.000 Vlamingen in september 1944 naar Duitsland geëvakueerd werden.
We geven voetnota 68 uit het bovenvermeld werk:

> ,,Gesammtb. Wehrmachtbfh., p. 15: Die Organisation der Evakuierungsmassnahmen geeft als getallen 27.000 Vlamingen en 15.000 Walen. Deze getallen zijn te hoog zeker wat de Vlamingen betreft. Dr. R. Van Roosbroeck schatte het op een 16.000 mensen (mededeling 2.2.1972), terwijl de door Krug von Nidda aan von Ribbentrop overgemaakte nota van de Flämische-Wallonische Ausschuss van het Auswärtiges Amt op 5.12.1944 melding maakt van 15.000 Evakuierte. C. Verschaeve in zijn brief aan RFSS van 11 november 1944 geeft eveneens het getal 15.000.''

De Vlamingen werden in hoofdzaak naar Ost-Hannover, met hoofdplaats Lüneberg, overgebracht. In de stations en verzamelkampen werd zeer veel werk gepresteerd door leden van de NSV en het D.R.K., dikwijls bijgestaan door DeVlag-mensen, om de voeding en de slaapgelegenheden tijdens het transport te organiseren.

Uit een telegram van SS-Gruppenführer Lauterbacher, gouwleider van Südhannover-Braunschweig (vriend van Jef Van de Wiele) aan Himmler op 21.9.44 ontnemen wij: die etwa 8.000 Flämischen Flüchtlingen im Gau Südhannover-Braunschweig endgultig unterzubringen.
Dus hier is dan ook weer sprake van 8.000 Vlamingen.

Later vinden wij het aantal 8.000 terug in de houdingsbepaling tot een schrijven van Dr. Verschaeve aan de Reichsführer SS door het SS-Hauptamt, Amt D, Weststelle (archiefstuk).

We besluiten dit onderzoek in de overtuiging dat het aantal Vlaamse vluchtelingen moet geschat worden tussen 8.000 en 15.000. Een speelruimte van 7.000 mensen.

BELGEN IN DUITSLAND AANVANG 1945

Arbeiders	183.000
Krijgsgevangenen	63.000
Politieke gevangenen	8.900

Uit het werk ,,De gedwongen arbeid voor Nederlanders in Duitsland'', 's Gravenhage, Martinus Nijhoff 1966, blz. 730.
P. Potargent vermeldt 212.000 Belgische arbeiders (vrijwilligers en verplichten).

Uit het kerstnummer 1942 van DeVlag

182 gesneuvelden tot einde 1942

GEVALLEN

VOOR FÜHRER, RIJK EN VLAANDEREN

ABSPOEL Jan, Antwerpen	25. 8.42
ADAM Carlos, Asper	7. 3.42
VAN AERDE Frans, Evergem	16. 2.42
AERS Raymond, Waarschoot	21. 6.42
AERTS Gerard, Aarschot	14. 2.42
VAN ALPHEN Frans, St-Joost-ten-Noode Brussel	2. 3.42
ANSEMS Gustaaf, Antwerpen	5. 8.42
AUDENAERT Werner, St-Niklaas-Waas	14. 2.42
DE BACKER Frans, Boom	22. 6.42
VAN BAELEN Johannes, St-Huibrechts-Lille	7.10.42
BATAILLE Frans, Gent	19. 1.42
BEHAEGHEL Marcellus, Mortsel	7. 3.42
BYNENS Leon, Hasselt	2. 2.42
BLANQUAERT Louis, Gent	2. 7.42
DE BLOCK Albert, Oost-Rozebeke	25. 1.42
BOGAERTS Edmond, Emblehem	19. 3.42
VAN BOL Johan, Leuven	26.12.41
BORMANS Josef, Diepenbeek	22. 2.42
VAN DEN BOSSCHE Georges, L., Hoboken	3. 3.42
VAN DEN BOSSCHE Willem, Malderen/Brabant	30. 8.42
BOUTEN Jan, Vorst-Brussel	26. 4.42
BOUTEN Paul, Brugge	27. 1.42
BRAEM Josef, Beveren-Waas	19. 1.42
BREUGELMANS Karel, Hoboken	13. 9.42
BRUGMANS Josef, Hasselt	19. 6.42
BRUNINX Marcel, Hasselt	21. 8.42
BUIJENS Georges, Antwerpen	18.11.41
CAMBERLIN Hendrik, Etterbeek-Brussel	8. 10.42
CLAUS Frans, Kalmthout	4.12.41
COCHARD René-Cyrille, Knokke	8. 6.42
DE COCK Frans, Duffel	20. 1.42
VAN COLEN Frans, Staden	4. 3.42
COLPAERT Albrecht, Roeselare	2. 3.42
COOPMAN Albrecht, Berchem	30. 1.42
COOREMAN Alois ,Merchtem	18. 2.42
COPPIJN Jaques, Brussel	25. 8.42
CRUYSBERGHS Jan, Beringen	22. 5.42
CUPPENS Herman, Genk	24.11.41
CUSSE Achiel, Watervliet	18. 2.42
CUVELIER Robert, Brugge	2. 3.42
DELLA FAILLE DE WAERLOOS Jan, Antwerpen	23. 6.42
DELVAUX Arthur, Ganshoren	13. 5.42
DENIS Antoon, Maaseik	22. 1.42
VAN DIJK Hendrik, Neerharen	22. 6.42
VAN DIJKE Florimond, Brugge	10. 8.42
VAN DOOREN Etienne, Nieuwpoort	14.11.41
VAN DORSSELAERE Emiel, St-Pauwels-Waas	23. 9.42
DRUANT Daniel, Poperinge	23. 9.41
DEDUYTSCHAEVER Frans, Moorsele	1. 5.42
DUQUESNE Emanuel, Mechelen	8. 3.42
ELEGEER Gustav, Gent	21. 6.42
ENGELS Felix, Ezemaal	2. 3.42
EVRARD Albert, Brussel	6. 3.42
FLAMAND Frans, Oude-God/Antwerpen	8. 3.42
VAN GESTEL Ferdinand, Mol (Rauw)	3. 2.42
GORRIS Hendrik, Oosthoven-Turnhout	1. 2.42
GREGOIRE Justin, Schaarbeek-Brussel	19. 5.42
GROOTAERT Eduard, Gent	29. 9.42

DE GROVE Leon, Waterschei 9. 6.42 –
VAN HAVER Gustaaf, St-Niklaas-Waas 13. 5.42 –
HAWER Frans, Deurne 5.11.41 –
VAN DEN HEEDE Julius, Mooseren 2. 2.42 –
VAN HELSEN Albrecht, Bernburg 31. 5.42 –
HEMMER Julien, Luik 4.12.41 –
HERZEEL Marcel, Hekelgem 30. 1.42 –
VAN HEUSDEN Prosper, Hasselt 21. 6.42 –
HEYLENS François, Gent 7. 3.42 –
HEYNEMAN Jan, Knokke a/Zee 2. 2.42 –
D'HOOGHE Hektor, Hoboken 10.12.41 –
HOORNAERT Gerard, Ieper 16. 2.42 –
V. HOUWENHOVE Julien, Koekelberg/Brussel 18. 8.42 –
HUIJLENBROEK Roger, Gent 7. 8.42 –
HUGELIER Gerard, Izegem 19. 1.42 –
HULPIAU Peter, Kortrijk 2. 3.42 –
D'HULSTER Gerard, Moorslede 22. 6.42 –
HUMBLET Georges, Groote Spouwen 2. 3.42 –
HUYSVELD Amaat, Brandenburg/Havel 21. 6.42 –
– JANSEN Hubert, Kwaadmechelen 11.10.42 –
JANSSENS Albert, Tienen 29. 1.42 –
JANSSENS Gilbert, Hoogboom 21. 6.42 –
JANSSENS Louis, Antwerpen – 22. 6.42 –
JEURISSEN Roeland, Hasselt 30. 5.42 –
DE KEE Hugo, Pitten 30. 9.42 –
DE KEERSMAKER Karel, Schoten 21. 5.42 –
KEMPENAERS Pieter, Mortsel 16.12.41 –
KINNIS Raymond, Wilrijk 18. 2.42 –
LAENEN Clement, Blankenberghe 27. 1.42 –
LAERMANS Jan, Tienen 4. 8.42 –
LAMMENS Olivier, Jean, Antwerpen 14. 9.42 –
LANGLEZ Fernand, Kortrijk 11.10.42 –
LANOYE Maurits, Moere/Oostende 8. 3.42 –
LAPORTE Paul, Raoul, Kortrijk 19. 1.42 –
LECLUSE Robert, — 7.10.42 –
LEIJS Felix, Merksem 7. 3.42 –
LOCIE Julius, Poperinge 17.10.42 –
VAN LOOY Lode, Viersel 1. 4.42 –
VAN LOOVEREN Emiel, Merksem 19. 1.42 –
VAN DER MAESEN Julien, Neerhaven 21. 1.42 –
MAIGRET Jan, Ferdinand, Overijsche 13. 9.42 –
MASSCHARIS Renaat, Deurne-Zuid 4.10.42 –
MATTHYS Omer, Ukkel 2. 3.42 –
MEEUSSENS Firmin, Oude-God 6. 8.42 –
DE MEIJER Frans, Jan, Deurne-C. 19. 1.42 –
MEIJS Georges, Gent 10.10.42 –
MEIJS Jan, Mechelen 22. 6.42 –
MERTENS Emiel, Knokke 2. 3.42 –
DE MIK Hendrik, Wilrijk 2. 8.42 –
MISPELON Roger, Handzame 2. 3.42 –
MOMMAERTS Gerard, Wilsele 2. 3.42 –
MORIS Hugo, Borgerhout 4. 2.42 –
DE NAYER Marcel, Moerbeke 6. 3.42 –
VAN NIMMEN Willem, Dendermonde 28.10.42 –
NYS Eugeen, Etterbeek 21. 6.42 –
OOMS Gustaaf, Mol 7.10.42 –
OGIERS August, hazel (Oost-Vlaand.) 18.11.42 –
VAN PAEMEL Arseen, Ruddervoorde 19. 8.42 –
PALLEMANS Emiel, Borgerhout 4. 8.42 –
PEDE Marcel, Obegem 4.12.41 –
VAN PELT Josef, Antwerpen 8. 2.42 –
PYFFEROEN Albrecht, Eeklo 19. 1.42 –
PIJPOPS Adolf, Tienen 22. 6.42 –
VAN DEN PLAS Jo, Antwerpen 30. 5.42 –
VAN DER PLUYM Juliaan, Berchem 9. 3.42 –
POULAERT Raoul, Berchem 13.10.42 –
POULEYN Dries, Izenberge 8. 6.42 –
PROOST Josef, Schoten 23. 8.42 –
VAN DE PUT Frans, Tervueren/Brussel 15. 8.42 –
VAN DE PUTTE Romain, Zingem 29.10.42 –
REICHE Erich, Wilrijk 7. 3.42 –
DE RIJCKE Marcel, Brugge 3. 8.42 –
ROBIJN Georg, Mortsel 10.10.42 –
ROGGEMANS Ferdinand, Brussel 21. 1.42 –
ROSSEAU Willem, St. Jans Molenbeek 17.10.42 –
ROYEMANS Bert, Assche 7. 3.42 –
VAN ROOSEBEKE Oscar, Gent 8. 7.42 –
SAVELS Thomas, Antwerpen 15. 6.42 –
SIMONIS DE KOK Willem, St-Gillis-Brussel 8. 3.42 –
DE SMEDT Theo, Grembergen 4.12.41 –
DE SMET Jean, Georg., Bazrode 22. 1.42 –
VAN DER SMISSEN René, Gent 5. 3.42 –
SNEL Edward, Denderleeuw 4.12.42 –
SOETE Roger, Hulste 20. 1.42 –
SCHEERLINCK Gaston, Denderhoutem 1. 9.42 –
SCHILDERS Alfons, Molenbeek 22. 6.42 –
SCHOTTE Urban, Schaarbeek-Brussel 30. 5.42 –
STAF Gerardus, Anderlecht-Brussel 19. 7.42 –
VAN STEENBERGEN Martin, Antwerpen 1. 4.42 –
STOCKMAN Hyacinthe, Gent 8. 3.42 –
SWIGGERS Josef, Antwerpen 15.11.42 –
TEUWEN Herbert, Straelen/Geldern 28. 5.42 –
THIBAUT Robert, Sinaai-Waas 4. 4.42 –
VAN TICHELEN Renaat, Gent 19. 1.42 –
TILLEMANS Josef, Lanaken 7. 8.42 –
TOLLENAERE Reimond, Roeselare 22. 1.42 –
TOSSIJN Victor, Leuven 24. 5.42 –
VAERTEN Ferdinand, Westmalle 8. 3.42 –
VAES André, Martin, Bree 3. 3.42 –
VERBRAEKEN Norbert, Antwerpen 19. 2.42 –
VERCAMER Daniel, St-Baafs-Vijve 7. 3.42 –
VERCAUTEREN Norbert, Antwerpen 30.12.41 –
VERHUYCK Baldwin, Etiene-Brussel 2. 3.42 –
VERLEYE Frans, Wielsbeke 22. 1.42 –
VERMAESEN Josef, Antwerpen 27. 1.42 –
VERSTREPEN Frans, Antwerpen 19. 1.42 –
DE VISSCHER Fernand, Antwerpen 20. 6.42 –
VAN VOOREN Omer, Assenede 7. 3.42 –
VAN DER VORST Pieter, Eppegem 19. 1.42 –
DE WALES Georges, Berlin-Neukölln 6. 9.42 –
VAN DE WALLE René, Gent 27. 1.42 –
WAMBEKE Arthur, Gent 8. 2.42 –
VAN WASSENHOVE Julien, Ledeberg 11. 3.42 –
WERBROUCK Etienne, Izegem 18. 1.42 –
WESTERBORG Frederic, Mons 22. 6.42 –
DE WILDE Kamiel, Stekene 3. 3.42 –
DE WILDE Maurits, Oostakker-Gent 7. 3.42 –
WILLEMYNS Richard, Antwerpen 8. 3.42 –
WILLEMS August, Zoutleeuw 27. 1.42 –
VAN WINKEL Robert, Antwerpen 22. 6.42 –
WOUTERS Hugo, Wilrijk 9. 2.42 –
DE WULF Edmond, Gent 17. 2.42 –
ZIMMERMANN Josef, Waterschei/Genk 4.12.41 –

WERVING VOOR DE WAFFEN-SS IN VLAANDEREN

De hiernavolgende uittreksels uit de toenmalige propagandabrochures en uitspraken van de toenmalige Vlaamse politieke leiders geven een beeld van de manier van aanwerving in Vlaanderen.

Werbestelle der
WAFFEN-SS
Werfbureel der
WAFFEN-SS

Ergänzungsamt der Waffen-SS
Ergänzungsstelle NW

Den Haag, den 1940
Koninginnengracht 60 — Telefon 1156 40-41

INSCHRIJVING

VOOR VRIJWILLIGE DIENSTNAME BIJ HET WAFFEN-SS

1) Naam? ..... Voornaam? ..... Geloof? .....
Juiste Woonplaats? .....
Straatnaam en nummer? .....
Oud ..... jaren, geboren den ..... te .....
Beroep? ..... Genoten onderwijs? .....

2) Welke is Uw lengte? ..... cm. Wat is Uw gewicht? ..... K.G.
Zijt Gij ooit lijdende geweest aan: Tuberculose? ..... Geslachtsziekten? .....
Zijt Gij overigens aan eenige andere Ziekte lijdende geweest? .....
.....
Wat is Uw gemiddeld dagelijksch gebruik van alcohol? .....
Rookt Gij? Zoo ja, hoeveel dagelijks? .....

Vader, Indien in leven: Leeftijd? ..... Gezondheidstoestand? .....
Indien overleden: Leeftijd bij overlijden? .....
Oorzaak van het overlijden? .....

Broeders / Zusters } Aantal en eventueel daarvan overleden? .....
Komen er in Uw familie erfelijke ziekten voor? .....

3) Vader, Grootvader, Grootmoeder } Waar geboren? .....
Moeder, Grootvader, Grootmoeder } .....
Overige voorouders, waar geboren? .....

4) Zijt Gij lid geweest van eenige Vereeniging of politieke partij of beweging en zoo ja, welke?
.....

5) Zijt Gij in Staatsdienst geweest en zoo ja, in welk verband; welken rang hebt Gij aldaar bekleed en welke was de duur van den diensttijd? .....
.....

Hebt Gij den Militairen dienstplicht vervuld? Zoo ja, bij welk wapen en hoelang? .....
.....

De ondergeteekende verklaart alle hierboven gestelde vragen naar waarheid te hebben beantwoord.

.....
(Handteekening)

EERSTE OPROEP

... ,,De Führer zal bij de definitieve ordening voor Vlaanderen staan, in dezelfde mate als Vlaanderen thans voor het Rijk staat. Het heeft geen zin te menen dat Vlaanderen geheel zijn plicht heeft vervuld, omdat het nu ongeveer duizend jaar de stoten uit het Zuiden heeft opgevangen en een stevige dam is gebleven tegen den Romanenvloed. Het is romantische bombarie te dwepen met een groot verleden, waarvan zij niet in staat zouden zijn te bewijzen dat het niet is uitgestorven. Aan deze grootheid, deze verbeten kracht hebben wij geen verdienste. Wij zullen onze historische prestatie slechts dan kunnen doen gelden, wanneer ook **wij** in staat blijken ze te volvoeren. **Wij kunnen slechts in zover op grote vaderen trots gaan, als zij-zelf niet zich niet over ons hoeven te schamen.**

... ...

Op dan, nieuwe jeugd van het oude Vlaanderen, in deze tijd hebt gij de eeuwige taak van uw vaderland te vervullen! Ik roep U op voor den beslissenden kamp van de twintigste eeuw! In de rangen van de Wapen-SS, gij allen die nog dienst- dus kamp-bereid zijt!''

(René LAGROU, op 26 September 1940
in de zaal Grüter te Antwerpen)

MEDEDELING VAN DE LEIDING VAN HET V.N.V.

,,Aan alle kameraden, die in de V.N.V.-strijdformatie staan, wordt de onmiddellijke werving bevolen voor de Standaard-Westland het door de Führer opgerichte en uit Vlamingen en Noord-Nederlanders bestaande vrij-willigerskorps der Waffen-SS.

Te Brussel, de 20 april 1941
Staf De Clercq
Algemene Leider V.N.V.

Uit het orgaan der Dietse Militie ,,De Z.B.-Man'' van april 1941

WAAROM WAFFEN SS?

door R. Tollenaere, Algemeen Kommandant Z.B.

Uit dat artikel blijkt dat de werving voor de SS-Standarte Westland hoofdzakelijk voor doel had het vormen van een keurkorps dat de staatkundige en sociale levensvorm zal moeten beschermen.
Letterlijk staat in dat artikel:
,,Wij zullen een eigen weermacht en een eigen politie nodig hebben. De huidige politie en gendarmerie zijn op enkele uitzonderingen na, onbekwaam.
De aangewezen mannen om de leiding van deze hervorming te nemen om de officieren van onze weermacht en onze politie te worden, de kern aldus van de gewapende keurtroep die Vlaanderens toekomst zal moeten bevestigen zullen deze mannen van de Waffen-SS zijn.''

De volledig tekst verscheen reeds in onze boekenserie en wel op blz. 115 van deel 4 van ,,Vlaanderen in uniform 1940-1945''.

Uit hetzelfde orgaan ontnemen we eveneens volgende tekst

Overzicht voor plaatsing als vrijwilliger in de SS-Standarte Westland.

Wat is de Standarte Westland?
De Standarte Westland is een onder wapens staand Regiment van de Waffen-SS dat uit Nederlanders en Vlamingen bestaat. Haar oprichting is een mijlpaal in de geschiedenis voor het in vervulling gaan van het woord van de Führer van mei 1940, om de vrede in Europa voor de komende duizend jaar te verzekeren.

Wie kan zich aanmelden?
Nederlanders en Vlamingen van arisch bloed in de leeftijd van 17-40 jaar (ook gehuwden), die lichamelijk zowel als geestelijk goed ontwikkeld zijn en zich geheel kunnen geven aan de eisen die de opleiding hun stelt.
Overige bepalingen:
a) minimumlengte: 170 cm. Bij vrijwilligers beneden de 20 jaar: 168 cm.
b) brillen kunnen gedragen mits de sterkte van 4 dioptrieën niet overschreden wordt.
c) men moet van onberispelijk zedelijk gedrag zijn.

Voor welke tijdsduur verplicht men zich?
De diensttijd bedraagt de duur van de oorlog, 2 of 4 jaar. De vrijwilliger heeft te beslissen tot welke van deze drie mogelijkheden hij zich wil verplichten.
Vrijwilligers boven 23 jaar en diegene die tot een langere diensttijd niet beslissen kunnen, worden alleen voor de duur van de oorlog aangenomen.

Ondersteuning van gezin of ouders
Indien de vrijwilliger gehuwd is, kan op verzoek gezinsondersteuning en huurtoeslag toegestaan worden. Indien de vrijwilliger ongehuwd is en voor zijn aanstelling bijdroeg in het levensonderhoud van zijn ouders, kunnen deze op verzoek overeenkomstige ondersteuning bekomen.

Wat volgt later?
De vrijwilliger wordt:
a) indien hij zich voor de duur van de oorlog verplicht heeft, na zijn ontslag in zijn vroeger beroep weer ondergebracht.
b) na verplichting van 2 jaar, mits hij zich niet verder verplicht heeft, ontslagen, maar *krijgt* als Duitse beloning *het Duitse Burgerrecht*. Ook is plaatsing bij politie of andere dienst mogelijk.
c) na verplichting van 4 jaar, ontslagen, en wordt op verzoek binnen de Groot-Duitse levensruimte een boerderij met 25-30 ha. vruchtbare grond toegewezen. Eveneens is plaatsing bij politie of andere politiedienst mogelijk, zoals reeds onder b) gemeld.

Na ontslag worden de mannen bij het hervatten van hun vroeger beroep op alle mogelijke wijze ondersteund.

Officier in de Waffen-SS
kan ieder worden die minstens na een jaar diensttijd zijn geschiktheid voor de officiersopleiding bewezen heeft.

Wanneer volgt de aanstelling?
Aanstelling volgt binnen 10 dagen na de keuring. De vrijwilliger krijgt bericht, waar en wanneer de keuring zal plaats vinden.

Waar kan men zich aanmelden?
De kandidaten-vrijwilligers kunnen zich wenden tot de plaatselijke oversten der Zwarte Brigade, tot de officieren, de arrondissementskommandanten, gouwkommandanten of rechtstreeks tot het hoofdkwartier der Z.B., Wetstraat 33, Brussel.

Met het uitvaardigen van het bevel voor het werven van vrijwilligers voor de SS-Standarte-Westland, begon het V.N.V. een wedloop met de groeiende beweging „De Algemene SS Vlaanderen".
Door deze aanwervingen wilde het V.N.V. aan de Duitsers het bewijs leveren dat haar Duits-vriendelijkheid niet enkel bij woorden bleef.

DE BETWISTE VERWERVING VAN DE DUITSE NATIONALITEIT

Dit blijkt maar al te onduidelijk uit een schrijven van Berger aan Himmler (vrije vertaling).

Afschrift

Amtgruppe D
Germanische Leitstelle

Berlin 35, den 20.9.1943
Admiral V.-Schröder Str. 20
Tel. 24.92.11

GEHEIM

Vs.Tgb. Nr. 5964/43 geh.
D Tgb. Nr. 2681/43 geh.Ul./Ws.

Persönlicher Stab Reichsführer-SS
Schriftgutverwaltung
Akt. Nr. Geh./20

Betr.: Dienstneming van de op 6.2.19 in Borgerhout (België) geboren P.L. in het Vlaams Vrijwilligerslegioen van de Waffen-SS.

An den
Reichsführer-SS und
Reichsminister des Innern
Berlin 7
Unter den Linden 72

Het SS-Hauptamt bepaalt zijn houding als volgt voor de gebeurtenissen die wij mededeelden op 30 augustus 1943:
Zoals uit het schrijven van het OKW blijkt, dat de vrijwilliger P.L. ingevolge zijn dienstname in het Duits leger de Duitse nationaliteit bekomen heeft.
Eerst en vooral is het niet te begrijpen waarom indertijd vanwege het OKW voor de Vlaamse vrijwilligers van het Opleidingsregiment Brandenburg uitzonderlijk de Duitse nationaliteit aangevraagd werd.
In de formaties van de Waffen-SS, en niet uitsluitend in de zuivere vrijwilligersformaties zoals de regimenten Nordland-Westland-Germania, dienen, luidens het Führerbevel van 20.4.1940, manschappen uit alle Germaanse landen sinds jaren, zonder dat deze de Duitse nationaliteit bekwamen. Terwijl de waardevolle elementen, die als aktieve strijders van de Germaanse

Gemeenschap kunnen beschouwd worden, slechts een totale verduitsingspolitiek zullen erkennen.
Het SS-Hauptamt, Germaanse Leitstelle, verlangt dus, afgezien van het afzonderlijk geval Laeremans, deze uiteenzetting als richtsnoer voor de nationalisatie van Germaanse vrijwilligers aan te zien, en gelijktijdig in overeenstemming met de richtlijnen van de Reichsführer-SS en de door de Führer gevolgmachtigde uitvoering van de Germaanse opdrachten.
Afwijkingen van deze richtlijnen zijn in het algemeen dan geoorloofd, wanneer politieke en persoonlijke redenen aanwezig zijn, zoals b.v. de onmogelijke terugkeer van een Zweedse vrijwilliger naar zijn thuisland. Het Führerdecreet van 19.5.1943, waardoor alle vrijwilligers die tot de Duitse volksstam behoren maar een vreemde nationaliteit bezitten, de Duitse nationaliteit bekomen door het feit van hun dienstname in het Duitse leger. Dit is niet in strijd met de bovenstaande uiteenzetting. Dit decreet was in de eerste plaats politiek afhankelijk van het feit dat 10.000 Volksduitsers uit Roemenië in de winter van vaandelvlucht beschuldigd werden. Deze werden nu beschut als Rijksduitsers en kunnen niet meer vervolgd worden door de Roemeense militaire overheid wegens vaandelvlucht.
Ingevolge de getroffen beslissing van de Reichsführer-SS vallen echter de vrijwilligers uit de Germaanse landen niet onder de bepalingen van het decreet.
In het geval Laeremans is het SS-Hauptamt van oordeel dat het afnemen van de Duitse nationaliteit niet noodzakelijk is.
Wanneer de toekenning van de Duitse staatsaanhorigheid, enerzijds zonder het in acht nemen van de bovenstaande richtlijnen, geschied is, zo schijnt het hier niet gepast het afnemen van de Duitse nationaliteit uit te voeren. Dit zou volgens de huidige opvatting een aanmerkelijke ontwaarding van het verlenen van de Duitse nationaliteit tot gevolg hebben.
Het feit dat Laeremans de Duitse nationaliteit bezit, is geen reden dat hij niet als vrijwilliger in dienst treden kan in de SS-Brigade ,,Langemarck''.
Voor dienstneming in de SS-Brigade Langemarck is niet de nationaliteit maar wel voornamelijk de volksaard bepalend.

SS-Obergruppenführer

Uit een volgend stuk blijkt toch dat de Waffen-SS-mannen Rijksduitsers zouden zijn (vrije vertaling).

Afschrift

Der Reichsführer-SS
Chef des SS-Hauptamtes
CdSSHA/Be/Bo/1494/42 geh.

Berlin W 35, den 2.4.1942
Lützowstrasse 48/49
Postschliessfach 43

Betr.: Belgische Frage

An den
Reichsführer-SS
Führerhauptquartier

Reichsführer!

Op het ogenblik stelt een gezant van Buitenlandse Zaken weer eens een memorandum op. Daarin wil hij het Belgisch denkbeeld als het alleen juiste naar voren brengen en zal bewijzen dat die Vlamingen welke SS-mannen zijn en diegenen die tot onze begunstigde kring behoren daardoor eigenlijk Rijksduitsers geworden en geen Vlamingen meer zijn.
Men probeert de Walen bijzonder te steunen.
Degrelle werd wegens dapperheid aan het front tot Luitenant bevorderd en met het E.K. II onderscheiden. Hij moet nog ongeveer 4 weken aan het front blijven en zal daarna voor voordrachten in het Waals gedeelte ingezet worden.
Als tegenvoorstel heb ik het volgende bepaald:
De Vlaming François, die door Staf De Clercq als leider van de Zwarte Brigade ingezet werd, bij ons opgeleid en ook korte tijd aan het front was, dan weer zonder ons akkoord door Staf De Clercq teruggeroepen werd.
.....

HET FUHRER-DECREET VAN 19 MEI 1943

„VERWERVING VAN DE DUITSE STAATAANGEHORIGHEID"

Om alle twijfel te vermijden brengen wij dit decreet in zijn originele taal, het Duits. Een vertaling geeft niet steeds de juiste interpretatie weer. Wij ontnemen deze tekst uit:

HEERES-VERORDNUNGSBLATT

Herausgegeben vom Oberkommando des Heeres.
(uitgegeven door het opperkommando van het Landleger.)

26. Jahrgang Berlin, den 27 September 1944 51 Ausgabe
TEIL B Inhalt
Blatt 20
.....
.....
.....

FUHRERBEFEHLE

417. ERWERB DER DEUTSCHEN STAATSANGEHORIGKEIT

Erlass des Führers

über den Erwerb der deutschen Staatsangehörigkeit durch Einstellung in die deutsche Wehrmacht, die Waffen-SS, die deutsch Polizei oder die Organisation Todt.

Vom 19 Mai 1943

1. Deutschstämmige Ausländer, die der deutschen Wehrmacht, der Waffen-SS, der deutschen Polizei oder der Organisation Todt angehören, erwerben mit der Verkündung dieses Erlasses die deutsche Staatsangehörigkeit.
2. Deutschstämmige Ausländer, die in die deutsche Wehrmacht, die Waffen-SS, die deutsch Polizei oder die Organisation Todt eingestellt werden, erwerben mit dem Tag ihrer Einstellung die deutsche Staatsangehörigkeit.
3. Im Einzelfall kann etwas anderes bestimmt werden.

Das Nähere zur Durchführung und Ergänzung dieses Erlasses bestimmt der Reichsminister des Innern im Einvernehmen mit den beteiligten Stellen.
Führer-Hauptquartier, den 19 Mai 1943.

Der Führer
Adolf Hitler
Der Reichsminister und Chef der Reichskanzlei
Dr. Lammers
Der Chef des Oberkommandos der Wehrmacht
Keitel

Hierna in hetzelfde blad ontnemen wij een — Verordening van de Rijksleider-SS Himmler —

Auf Grund vorstehenden Führererlasses hat der RF-SSund RMdI durch RdErl. v. 23. 5.1944-1 Sta R.5375/44 -- 5000 B A 2 — nachstehende Anordnung erlassen

„Anordnung über den Erwerb der deutschen Staatsangehörigkeit durch deutschstämmige der Wehrmacht, der Waffen-SS, der Polizei, des Reichsarbeitsdienstes und der Organisation Todt."

Auf Grund der mir erteilten Ermächtigung bestimme ich im Einvernehmen mit den beteiligten Stellen zur Durchführung und Ergänzung des Führererlasses von 19.5.1943 (RGBL.1 S.315) folgendes:

1. Auf Anordnung des Führers gilt der Führererlasse vom 19.5.1943 auch für deutschstämmige Ausländer, die am 25.5.1943 dem Reichsarbeitsdienst angehörten oder später in eingestellt werden.
2. Die deutsche Staatsangehörigkeit wird von den unter den Führererlass fallenden deutschstämmigen Ausländern kraft des Führererlasses erworben. Zu ihrer Geltendmachung bedarf es jedoch einer von Fall zu Fall zu treffenden Feststellung des Staatsangehörigkeitserwerbs durch die Einwandererzentralstelle. Diese kann im Einzelfalle feststellen, dass der Staatangehörigkeitserwerb nicht eingetreten ist.
3. Deutschstämmig sind Personen mit mindestens zwei deutschen Grosseltern; Personen mit artfremden Bluteinschlag sind nicht deutschstämmig.
4. Der Führererlass bezieht sich nicht auf Frauen.
5. Der Erwerb der deutschen Staatsangehörigkeit nach dem Führererlass erstreckt sich nicht ohne weiteres auf Ehefrauen und Kinder.

Feldkommandostelle, den 23.5.1944
H. Himmler.

Uit het ,,Algemeen Nieuws'' van 19 mei 1941

R. Tollenaere sprak te Brussel over de Waffen-S.S.

Zondag, om 11 uur, sprak R. Tollenaere, alg. propagandaleider van het V.N.V., te Brussel over de Waffen-S.S.

Hij zette klaar en duidelijk het bevel van leider Staf De Clerck tot werving voor de Waffen-S.S. uiteen.

De Waffen-S.S. is onafhankelijk van de Vlaamsche S.S. De lidmaatschappen van V.N.V. en Vlaamsche S.S. zijn niet vereenigbaar. Beide staan echter niet vijandig tegenover mekaar, daar alle krachten in de naaste toekomst mekaar moeten vinden.

De h. Tollenaere verklaarde daarna de beteekenis van de Waffen-S.S. zooals hij reeds in verscheiden voorgaande vergaderingen heeft gedaan.

Aan het slot weerlegde R. Tollenaere enkele aantijgingen tegen de Waffen-S.S. en verzekerde dat Vlaamsche S.S. geen gevaar zouden loopen van verduitsching.

De h. De Tollenaere over de " Waffen S. S. " te St-Niklaas

M. De Tollenaere sprak Zondag te Sint-Niklaas over de Waffen-S.S. en bepaalde de houding van het V.N.V. te dien overstaan. Spreker hield zich hoofdzakelijk aan de verklaringen reeds in een vorig nummer gepubliceerd en legde er den nadruk op dat het voor het nieuw georienteerde politiekorps, een eigen leger te beschikken. Om dit politiekorps te vormen was het noodig dat onze S.S.-jongens in Duitschland hun opleiding kregen.

De S.S. (Schutzstatte), aldus M. De Tollenaere, is een militiekorps, geen doel op zichzelf, doch de « Schutz » van den nieuwen staat, het elite-korps, waarop de staat rekenen kan om zijn opdrachten te laten uitvoeren. Wat beteekent de Waffen S.S. voor de Vlamingen? Zij moeten de soldaten de politie worden van het nieuwe Vlaanderen.

« Een nieuw leven staat voor ons » gaat hij verder « De tijd der Belgische verdrukking is voorbij »

De Waffen S. S. is maar voor de Vlamingen een opleiding in de Standarte te Munchen en Hamburg. Zij zullen niet naar het front gestuurd worden tenzij op hun vrijwillige aanvraag.

Rede van Tollenaere op 9 mei 1941 te Kortrijk

,,Het bevel van de Leider van het V.N.V. Staf De Clercq om te werven voor de Standarte Westland der Waffen-SS, zo begon de spreker, werd ingegeven door de consequenties welke wij dienen te trekken uit het feit dat wij een Germaans volk zijn.''

Rede van Tollenaere op 22 mei 1941 te Antwerpen

Werfvergadering voor de Waffen-SS — Nordwest en Westland.

Rede Staf De Clercq op 1 juni 1941 te Oudenaarde

..De Duitse nederlaag ware een Vlaamse en een Nederlandse nederlaag. Om dit laatste te beletten, beschouw ik de militaire samenwerking niet alleen als een recht maar als een plicht. De Vlamingen kunnen daarboven en buiten alle sentimentaliteit, niet anders overdenken.

Het zijn de besten die gaan moeten in het volle besef hun land, hun toekomst te dienen. Niemand kan wat komen moet voorzeggen. Maar ik heb de oproep gedaan in de overtuiging dat de daad onze Vlaamse jongens ons redden zal uit de minderwaardige positie van een overwonnen volk.''

OPROEPEN
tot de strijd!

1941 - 1942 !

KAMERADEN !

Een volk gaat niet verloren, zolang zijn groten ervoor leven en sterven kunnen. De inzet van uw bloed is de uiting van uw levenswil ! Eens zullen uw namen als vlammende zwaarden de harten onzer jeugd in gloed doen ontbranden, zal uit uw strijd, uw leven of uw sterven de grootste levenswil des volks herboren worden. De stem des bloeds hebt gij gevo.gd, omdat de eindeloosheid der levensopdracht, geboren uit de Schepper dezer grootse levenswende, Uw grootheid meegerukt heeft. In die levensdienst hebt gij uzelf teruggevonden, en daarom groet ik U, pioniers van Vlaanderens hergeboorte, medebouwers aan een nieuw Europa, waarin uw volk onder de leiding van ons aller Führer, Adolf Hitler, zijn eeuwige functie zal vervullen.

SIEG HEIL !
Raf. van Hulse
S.S. Hauptsturmführer
Rgt „SS Vlaanderen"

Uit „Vlamingen op" van april 1942

Legioen Vlaanderen

Oproep van DE CLERCQ, leider van het Vlaamsch Nationaal Verbond

Van Steenland,
Kommandant-Generaal a. i.
der Zwarte Brigade.

Kameraden.
Volksgenooten.

Onze beweging heeft een tweede maal een werf-aktie voor het "-Vrijwilligerslegioen - Vlaanderen - en voor de Wapen ß ingericht.
Ik heb daartoe besloten omdat Vlaanderens eer en Vlaanderens toekomst GEBIEDEN dat ons volk in den titanenstrijd tegen het menschonteerend bolsjewisme zijn man sta.
Ik roep de jonge mannen van Vlaanderen, die voor inlijving in aanmerking komen, op. Dat zij hun verantwoordelijkheid nemen.
Dat zij bewijzen dat ons Volk een fier, een levenskrachtig, een toekomstrijk Volk is.
Dat zij door een manmoedig besluit onzen grooten Doode, mijn trouwe kameraad Dr Reimond Tollenaere, WAARDIG eeren.
Europa MOET en ZAL, onder krachtige leiding van het Nationaal-Socialistische Duitschland, het roode Moskou neerhalen.
Ons Volk zal daartoe een groote bijdrage leveren.
Het zal daardoor zijn Nederlandschen, zijn Germaanschen en zijn Europeeschen plicht doen, het zal daardoor schoon en sterk getuigen voor zijn onwrikbaren LEVENSWIL.

HOU-ZEE !
STAF DE CLERCQ.

Brussel, den 6 Maart 1942.

Nu de omwenteling definitief moet doorbreken

Als in 1926 enkele menschen in Vlaanderen poogden te begrijpen wat nationaalsocialisme beteekent, was medelijdend schouderophalen de eenige reaktie.

Als de Leider enkele jaren daarna het geheel der nationale beweging meetrok in het bewustzijn dat aan de nationale idee de socialistische idee onafscheidelijk te koppelen is en aldus de basis legde voor de verdere politieke en Germaansche bewustwording, werd de demokratische partijenwereld gewaar dat de revolutie ook hier doorbreken zou. En intuïtief werd het verzet georganiseerd.

Als Duitsche legers in enkele dagen tijds het oude neersloegen, meenden de machthebbers de beweging den doodsteek toe te brengen, door de leiders uit te schakelen. Alles ging echter te snel.

Nu ieder bewust kamper in Vlaanderen de volheid van de Germaansche en nationaalsocialistische toekomst lichtend vóór zich ziet, zijn de fronten ook duidelijk afgeteekend. Niet alleen de anglofielen, al wie niet met ons is (ook uit bangheid en lafheid !) evengoed is te beschouwen als behoorend tot het vijandelijk kamp. Weifelen is vijandig verdeeld staan tegenover u zelf.

Niet iedereen heeft op 't zelfde front te kampen; maar waar gij ook staat, wordt u de inzet gevraagd van heel uw offerende persoonlijkheid. Dat is eenvoudig plicht. Meer niet. De geest van den dienenden soldaat moet ook de kampers op het thuisfront kenmerken.

Heldhaftige soldaten worden gevraagd, die hun leven veil hebben! Tegen ploetokratie, jodendom en bolsjewisme is alleen het bloed van helden machtig genoeg. De redding van een volk eischt 't offer van enkelingen, die de kracht hebben boven den tijd, boven hun eigen leven te staan. Ons volk heeft soldaten noodig. Soldaten als Kommandant-Generaal Dr. Reimond Tollenaere !

Dr. Edg. LEHEMBRE,
Jeugdleider (NSJV)

Vlamingen op!

Ergänzungsamt der Waffen-SS
Ergänzungsstelle Flandern
A n t w e r p e n .

Antwerpen, den 27.Mai 1942.
Koningin Elisabethlei 22.

Presse- und Propagandastelle.

H/Sa.

A n a l l e W e r b e r !

Betr.: Werbung für die Waffen-SS.

In der Anlage erhalten Sie den Annahmeuntersuchungsplan für den Monat Juni.

Vor einigen Tagen erhielten Sie bereits 10 Exemplare der neuen Werbeschrift "Vlamingen Op". Weitere 10 Exemplare, zusammen mit 15 der neuen Plakate und dem neuen germanischen Leitheft erhalten Sie mit gleicher Post.

Wie Sie sehen, ist hierdurch die Möglichkeit gegeben, das Interesse für die Waffen-SS in weitesten Kreisen zu bringen. Sie werden gebeten, hiervon ausgiebig Gebrauch zu machen.

Die Tatsache des erfolgreichen Einsatzes der Flamen an der Ostfront und die Tatsache der Opfer unserer an der Front stehenden Kameraden verpflichtet uns alle zur intensiven Werbung, damit wir auch diesen Monat wieder ein namhaftes Kontingent zur Truppe entsenden können.

Der Leiter der Erg.Stelle Flandern
der Waffen-SS
i.V.
SS-Untersturmführer.

Ergänzungsamt der Waffen-SS
Erg.-Stelle Flandern

EENS KOMT HET UUR, GLOEIEND ALS VUUR
DAT DE VIJAND GRIMMIG VOOR ONS STAAT
EN HET UUR DER VLAAMSCHE ZEGE SLAAT
KOMT STRAKS DE HARDE STRIJD
WIJ ZIJN BEREID!

TROUW TOT DEN DOOD
VLAANDEREN WORDT GROOT
ALS GIJ MORGEN VALT EN IK BLIJF ALLEEN
KAMERAAD 'K BLIJF TROUW EN VECHT VOOR TWEE
KOMT STRAKS DE HARDE STRIJD
WIJ ZIJN BEREID!
R. PRAETS

Gard

Meldt U aan bij het Ersatzkommando Flandern und Wallonien der Waffen-SS, Brussel, Wetstraat 44

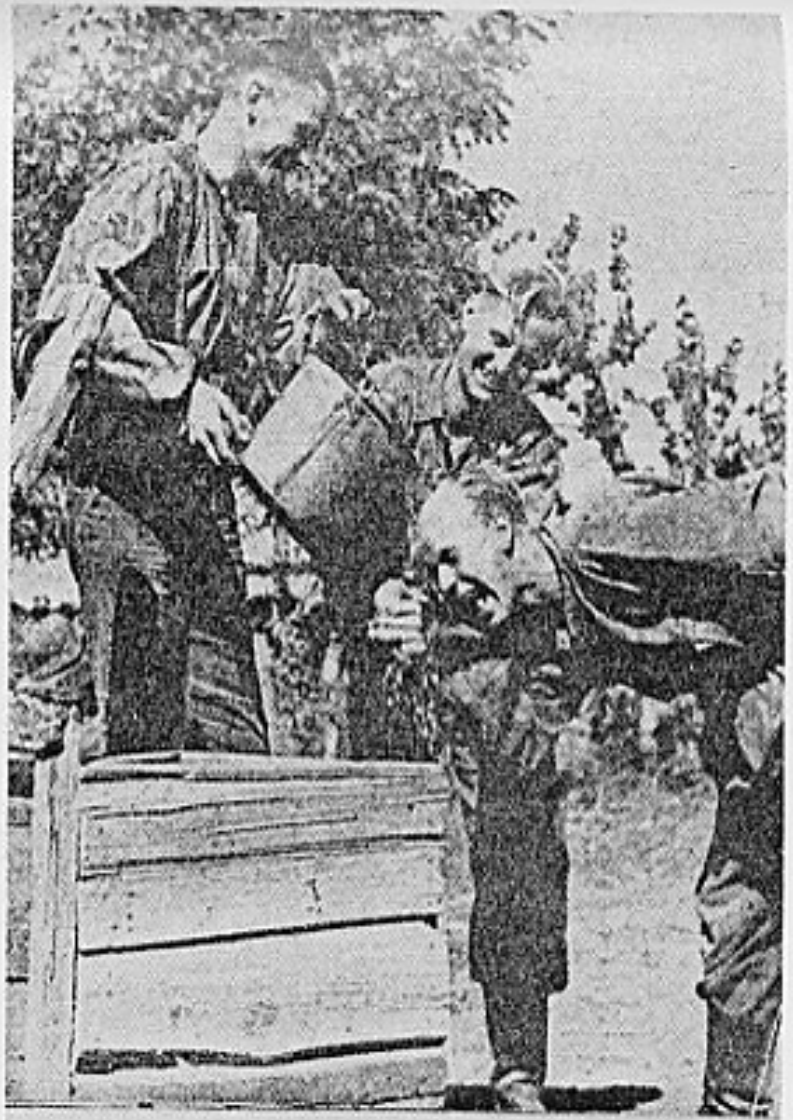

De Waffen-SS roept U!

Kameraden

Wij kunnen en willen niemand verplichten. Wij laten zelfs, tenzij in groote uitzonderingen, niet toe, dat vaders van kroostrijke gezinnen of militianen die een bediening hebben die zij onmogelijk kunnen verlaten, zich melden.

Gij zult allen in geweten uitmaken of gij U voor het Legioen aangeven kunt of niet. Gij dient U echter rekenschap te geven van de groote beteekenis van dit Legioen. Voor de eerste maal sinds eeuwen mag het Vlaamsche Volk zijn eigen soldaten hebben. Aangevoerd door Vlaamsche officieren, strijdend onder de Leeuwenvlag, zullen Vlaamsche jongens in de Steppen van Rusland getuigenis afleggen van den levenswil van ons Volk.

Wij mogen buitendien tegenover Duitschland niet in gebreke blijven. Wanneer wij thans met de daad bewijzen, dat wij bereid zijn om den gemeenschappelijken Europeeschen vijand die het Bolsjewisme is, te keer te gaan, dan zullen wij ook later in den opbouw van het nieuwe Europa recht van spreken hebben.

Wij willen als kameraden naast het Duitsche leger staan.

Uw toetreding tot het Vlaamsch Legioen is de schoonste daad die gij thans voor Vlaanderen stellen kunt.

We hopen dat velen zich voor deze daad zullen melden.

Het gaat om ons Volk.

Het gaat om de redding van Europa.

Het gaat om ons recht van spreken in dezen tijd.

R. TOLLENAERE,
Kommandant Generaal
der Dietsche Militie - Zwarte Brigade.

AAN ALLE DURVERS UIT VLAANDEREN

IN Mei 1940, voor dat de oorlog in het Westen bezegeld was, richtte de Führer zich tot de Vlamingen en Hollanders om hen uit te noodigen in zijn trotsche keurbende van de Waffen-SS post te vatten.

Niemand zal meenen dat hij onze strijdkrachten noodig heeft. Doch hij wil een Europeesche nieuwordening vestigen, onder de leiding van de Noordsche-volkeren. Het Rijk heeft ons geweer niet vandoen om ZIJN eindzege te bevechten. — WIJ echter moeten het schouderen om deze zege mede tot de onze te maken.

De Duitsche oorlog is onze oorlog. De Duitsche zege moet onze zege worden. Dit zal zij slechts in die mate als wij er ons mede hebben voor ingezet.

Inderdaad, de vijanden van Duitschland zijn onze vijanden : de internationale demo-ploetokratie, gemanoeuvreerd door de joden en de vrijmetselaars, met de door marxisten geleide parlementen als instrument. Het wereld-bolsjevisme — niet alleen het Russische! — en het Angelsaksisch imperialisme.

Het wordt tijd dat het vasteland voor de kontinentalen heroverd worde. Het komt bijna onverklaarbaar voor dat zoo weinigen het totnogtoe als een bestendige vernedering hebben aangevoeld, dat Engeland die talloose steunpunten in onze landen heeft gehad en ten deele nog steeds bezit : Gibraltar, Malta, Suez zonder te gewagen van de andere banden, die ten koste van de volken, met goud waren gesmeed. Wat elkeen der Europeesche landen vermindert, doet afbreuk aan de gaafheid van het geheele vasteland. Nu moet Europa willen ophouden koloniaal gebied te zijn. Het moet zich zelf worden. Doch daar moet het voor vechten.

Deze gaafheid werd nog dieper, en op verbeveners terreinen aangetast. Europa's oudste en schoonste kultureele verworvenheden waren in het hart bedreigd. Het duizendkoppige roode monster had zich overal ingenesteld : in onze instellingen, onze ondernemingen, onze families, ja in onze volkszeden. Als een volmaakt ontbindende kracht had het zich in ons bloed gemengd en onze gemeenschap in haar weerbaarheid aangetast.

* * *

In dezen strijd moet Vlaanderen zijn aandeel nemen. Slechts in die mate kan het als volwaardig in deze Europeesche of Groot-germaansche nieuw-ordening ingeschakeld worden, als het er zich thans vrijwillig voor inzet. Slechts het hoogste, het zijn, is gift. Elke zijnsvorm moet veroverd, want verdiend worden. Wij zijn nu meer dan drie eeuwen lang voorwerp geweest, dat angevoer uitsluitend heeft ondergaan. Wil Vlaanderen nog wat worden, dan moet het dit zelf bepalen. Willen wij nog wat van Vlaanderen terecht brengen, dan moeten wij het stuk voor stuk voor hem bevechten.

Daarom zenden wij de bloem van zijn jeugd, d.i. het beste van het beste, naar het front. Het beste bloed presteert het best. En hoogste prestatie is de inzet van het leven. Wij jammeren er niet over dat er onder zijn besten vallen. Zij worden de machtigste halbomen. Zij geven ons het recht om te eischen, waar wij tot nogtoe slechts bedelen konden.

Op dit keerpunt van de historie, waar wij mede aan een duizendjarigen vrede bouwen, willen wij ook afrekenen met een verleden van slagen neergang en ondragelijke vernedering. Wij hebben zooveel te wreken : West-Roosebeke en Kassel, 1648, 1795, 1830, Fresnes en Auvours, de ondergang van het eerste aktivisme, de wegsleepingen van 10 Mei, Sint-Cyprien en Abbeville.

* * *

In dezen inzet tegen al de vijanden van zijn wezen zal Vlaanderen een nieuwe, hechtere eenheid bevechten. Aan al de bestaande en komende fronten zal het een eenheid smeden, die het in deze kleine ruimte niet in staat was te bouwen. In deze opperste daad zal het zich zelf terugvinden. Waar zijn veelvuldige partijen en de belangen van enkelingen en groepen het gesplotten hebben gehouden, zal deze bloedgetuigenis — een heeghelig sakrement — het naar zich zelf terugvoeren.

Vlaanderen vergeet thans dat het eens partijen had, die als hoogste leuze voerden : elkaar te vernietigen uit naam van hun volk. — Doch die hun volk ontmanden uit eigenbelang.

Jongeren uit alle middens, gij allen die het Vlaamsche gejacher en geleuter, die ellendige broedheid en gezelligheid, dat geknoei en gekonkel, die uitbuiterij van een orde die wij nog bevechten moeten, beu zijt geworden, — sterke goede kerels, die sinds jaren naar het wachtwoord hunkert, nu is dit daar ! wij vestigen het nieuwe Vlaamsche soldatendom, waarop wij de nieuwe Vlaamsche gemeenschap zullen bouwen.

Gij jonge INTELLEKTUEELEN, die U in het verleden zóó graag « de élite » en « de leidende stand » hebt geheeten, doch die in feite zoo jammerlijk van uw volk vervreemd zijt, nu hebt gij gelegenheid om een verleden van dilettantierige afzijdigheid goed te maken. Leert in kampverbondenheid den arbeider en den boer kennen, ontdekt uw volk en schakelt U weer in waar het thans werkelijk om de toekomst van uw volk gaat.

ARBEIDERS en BOEREN, weet dat vooral gij uit dezen oorlog degelijker levensverzekerdheid, ruimer en vruchtbaarder bodem, nieuw leven te verwerven hebt. Worstelt U los uit een partijenstaat en bevecht een gemeenschap, waarin schooner levensvoorwaarden in de eerste plaats de uwe zullen worden.

* * *

In dit schriftje krijgt gij het beeld te zien van een geslacht, zooals de demokratie er géén heeft kunnen teelen. Hun besonnen geestdrift, hun blijde ernst, hun harde beslistheid, hun trouwe kameraadschap zullen u roeren. Hier worden geen speeches afgestoken : hier spreekt de simpele, klare daad. Hier wordt naar geen postjes gedongen : hier wordt voor den vijand post gevat. Hier worden geen koopjes afgesloten: hier wordt het leven duur ingezet.

Zoo komen ze aan, de jonge mannen van Vlaanderen, recht van de school of van hun werk, wanneer het besef van hun plicht tot hen doorgedrongen is en ze besloten hebben, gehoor te geven aan de stem van eer en geweten.

Meldt U hier!

Zoo staat op de poort aangeplakt. Gauw nog even een kiekje gemaakt en dan naar binnen...

...om te gaan aanschuiven bij de tafel, waarachter de Unterscharführer de inschrijvingsformulieren en de andere papieren in ontvangst neemt.

Uit "Der Vaderen Zonen" 1942

Voorwaarden

VOOR DIENSTNAME ALS VRIJWILLIGER IN DE WAPEN — SS

Alle Mannen van Germaanschen bloede in den leeftijd van 17 tot 40 jaar (ook gehuwden), die lichamelijk en geestelijk goed ontwikkeld zijn en zich geheel kunnen geven aan de eischen, die de opleiding hun stelt, kunnen zich aanmelden.

Opname kan plaats vinden :

in de **SS-Standaard « Westland »** :

in den leeftijd van 17 tot 40 jaar,
minimum lengte 1.70 M. (beneden de 20 jaar 1.68 M.)

Dienstijdverplichting :

a) voor den duur van den oorlog.
b) langer dienende vrijwilligers, voor voor 2 of 4 jaren.

in het **SS-Vrijwilligerslegioen « Vlaanderen »** :

in den leeftijd van 17 tot 40 jaar,
minimum lengte 1.60 M.
Dienstijdverplichting :
- voor den duur van den oorlog.

WANNEER EN WAAR KAN MEN ZICH AANMELDEN ?

Inschrijvingen worden steeds aangenomen en zijn in te leveren bij :

Ergänzungsamt der Waffen-SS.
Ergänzungsstelle Flandern,
Koningin Elisabethlei 22, Antwerpen,
en alle bureelen van V. N. V., Zwarte Brigade, N. S. J. V., De Vlag en SS-Vlaanderen.

De opname kan plaats vinden : onmiddellijk na de keuring of enkelen tijd later, volgens het verlangen van den goedgekeurden kandidaat.

De kandidaat kan ook na goedgekeurd te zijn een langer uitstel voor de oproeping bekomen, indien hij dit om bijzondere, nader op te geven redenen wenscht (b.v. voor het regelen van zijn zaken, voor het voltooien van zijn studies, enz.).

Volgens een verordening van den « Militarbefehlshaber für Belgien und Nordfrankreich » van 19. 11. 41 moet elke vrijwilliger na zijn terugkeer tenminste weer zijn vroegeren dienst kunnen hernemen en moet hij alle verworven rechten behouden.

De familieleden, waarvoor de vrijwilliger tot nu toe kostwinner was, zijn vanaf April 1942, voor wat de levensmiddelrantsoeneering en bevoorrading betreft, met de in België verblijvende Rijksduitschers gelijkgesteld. Daardoor wordt aan elken vrijwilliger de absolute zekerheid gewaarborgd, dat zijn familieleden ruimschoots levensmiddelen, kolen, enz. ontvangen.

Politie

Na volbrachten dienstijd genieten de vrijwilligers de voorkeur voor plaatsing bij de politie of bij de staatsdiensten, wanneer ze daartoe het verlangen uitdrukken.

Boeren

Ook kunnen de vrijwilligers na hun ontslag op verzoek binnen de Groot-Germaansche levensruimte een boerenhofstede bekomen, die hen ruimschoots in de gelegenheid zal stellen te voorzien in het onderhoud van een gezin en die hun toekomst volkomen zal verzekeren.

Voor de achtergebleven gezinnen wordt gezorgd! Op de kantoren der « Fürsorge » Belgiëlei, 34, Antwerpen, staat men altijd klaar om de vrouwen en moeders met raad en daad, zoo moreel als materiaal, bij te staan. Het is dan ook altijd druk op de kantoren. De vrouwen weten den weg !

26

" Vlamingen op" april 1942

Ersatzkommando Flandern
der Waffen-SS

Koningin Elisabethlei 22
ANTWERPEN

VOORWAARDEN

voor dienstname als vrijwilliger in de WAFFEN-SS

Alle Vlamingen zoowel als alle mannen van Germaanschen bloede (ook gehuwden), die lichamelijk en geestelijk goed ontwikkeld zijn en zich geheel kunnen geven aan de eischen, die de opleiding hun stelt, kunnen zich aanmelden bij :

I. — DE WAFFEN-SS

Ouderdom : 17 tot 40 jaar.
Minimum lengte : 1.70 M. (tot 20 jaar : 1.68 M.; in uitzonderlijk geval 1.66 M.).
Dienstijdverplichting : a) voor den duur van den oorlog.
b) voor 2 - 4 of 12 jaren.

II. — HET «VRIJWILLIGERSLEGIOEN VLAANDEREN».

Ouderdom : 17 tot 40 jaar.
Minimum lengte : 1,65 M.
Dienstijdverplichting : voor den duur van den oorlog.

WANNEER EN WAAR KAN MEN ZICH AANMELDEN ?

Inschrijvingen zijn in te leveren bij het :

Ersatzkommando Flandern der Waffen-SS
Antwerpen, Koningin Elisabethlei 22

en op alle bureelen van het V.N.V., de Zwarte Brigade, het N.S.J.V., de DE-VLAG en de SS-Vlaanderen.

De aandacht wordt gevestigd op de speciale officiersloopbaan, zoouls : geneesheer, tandarts, veearts, apotheker, beheerleider, ingenieur, muziekmeester, enz...

Op verzoek van den kandidaat vindt de opname plaats onmiddellijk nadat hij goedgekeurd is. Men kan ook gekeurd en aangenomen, en, in bijzondere omstandigheden, tot op lateren datum uitgesteld worden, (indien men dienstzaken te regelen heeft of zijne studies voleindigen moet, enz.).

KEURINGEN vinden om de maand in de grootste Vlaamsche steden plaats. Elk kandidaat ontvangt een reisbewijs om ter keuring te komen, en, indien het hem onmogelijk is, de reis heen en weer naar zijne woonplaats op eenzelfden dag te doen, wordt hem nachtverblijf en eten voor een dag kosteloos verstrekt.

OPMERKING : Volgens een verordening van den Heer « Militär Befehlshaber für Belgien und Nord-Frankreich » van 19.11.1941, kan elke vrijwilliger na zijn terugkeer tenminste weer zijn vroegeren dienst hernemen, en behoudt daarenboven alle verworven rechten.

Tevens worden de rechten der vrijwilligers en die hunner familieleden door de Waffen-SS, door den SS-Fürsorgeoffizier für Flandern en door het speciaal hiervoor aangeduide « Vlaamsch Voorzorgskomitee », Brussel, Lakenweversstraat, 1, in elk opzicht verdedigd.

De familieleden, waarvoor de vrijwilliger kostwinnaar was, zijn voor wat de levensmiddelengarantee-neering en bevoorrading betreft, met de in België verblijvende Rijksduitschers gelijkgesteld. Daardoor wordt aan elken vrijwilliger absoluut gewaarborgd dat zijne familieleden ruimschoots levensmiddelen, kolen, enz... ontvangen.

(zie keerzijde)

(Langs de puntlijn afscheuren.)

Opsturen per

FELDPOST

An das
ERSATZKOMMANDO FLANDERN DER WAFFEN-SS
ANTWERPEN
Koningin Elisabethlei 22

155

1941 — Aankomst van de eerste Vlaamse Vrijwilligers te Sennheim.

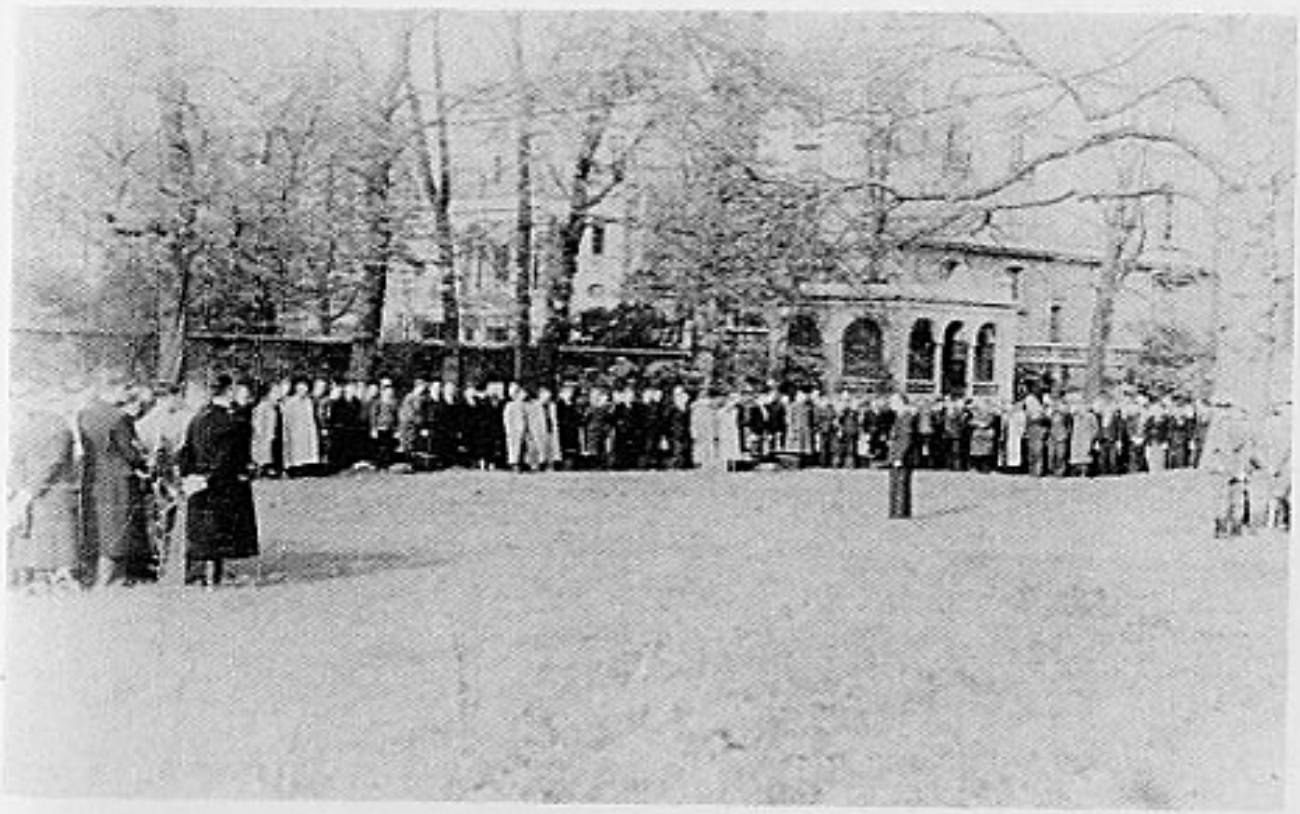

29.4.1941 — Vertrek uit Antwerpen. Lagrou spreekt (midden), links Bohez.

Brussel 6.8.1941 — Trein voor het eerste contingent van het Vlaams Legioen.

Brussel 6.8.1941 — Verladen van de marsverpleging.

Brussel 6.8.1941 — Vertrek 1e Contingent. Drie Vlamingen van de „Standarte Nordwest'': vaandrig Fons Labeau met begeleider Kiekens en Jacobs klaar om het vaandel te ontvangen.

Brussel 6.8.1941 — Staf De Clercq, leider van het V.N.V., bij de overhandiging van het vaandel in het Paleis van Schone Kunsten.

Brussel 6.8.1941 — Met het vaandel voorop verlaten de vrijwilligers het Paleis voor Schone Kunsten.

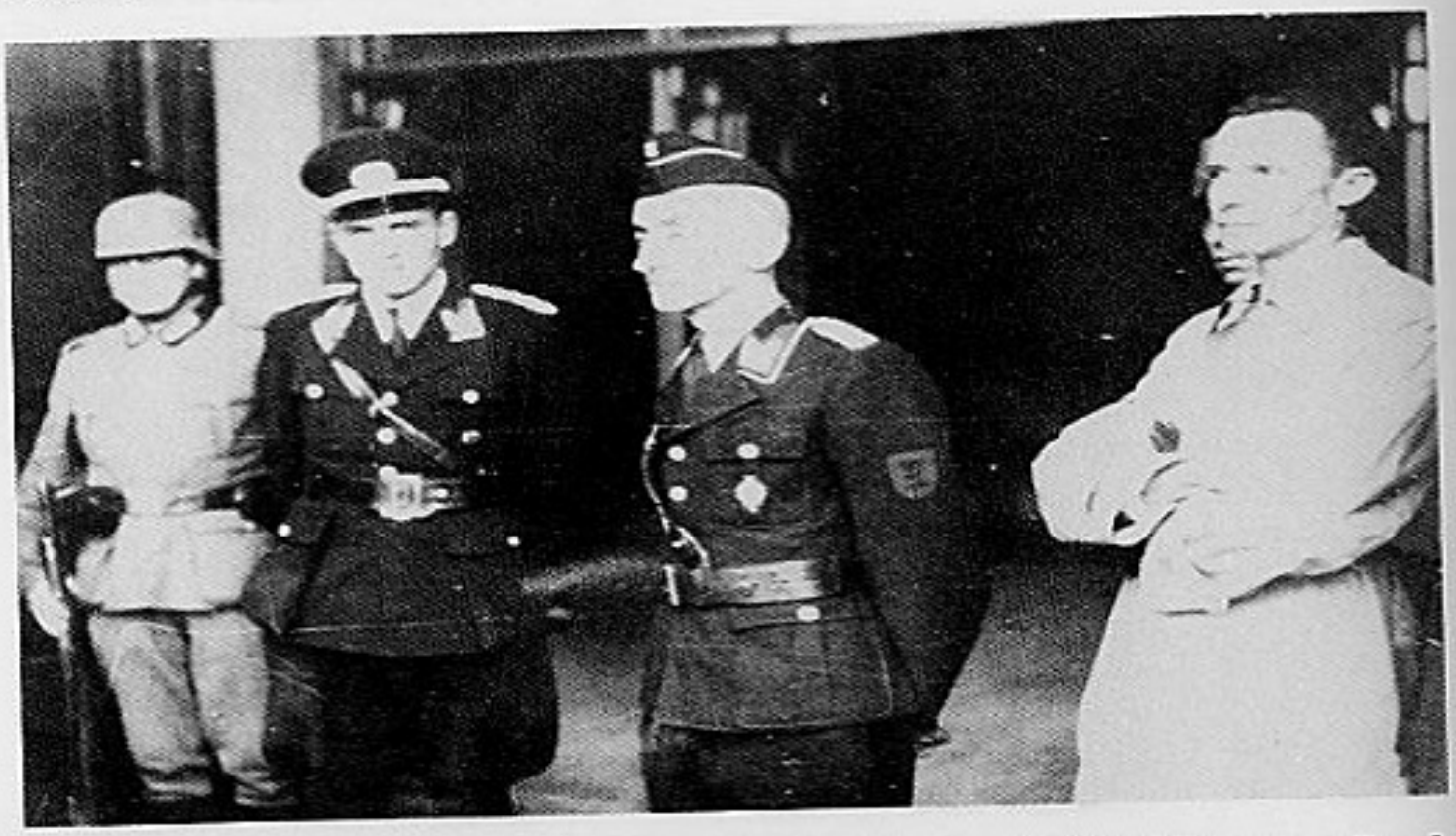

Brussel 6.8.1941 — Paul Suys en Jef François als leiders van de D.M./Z.B. vergezellen de vrijwilligers.

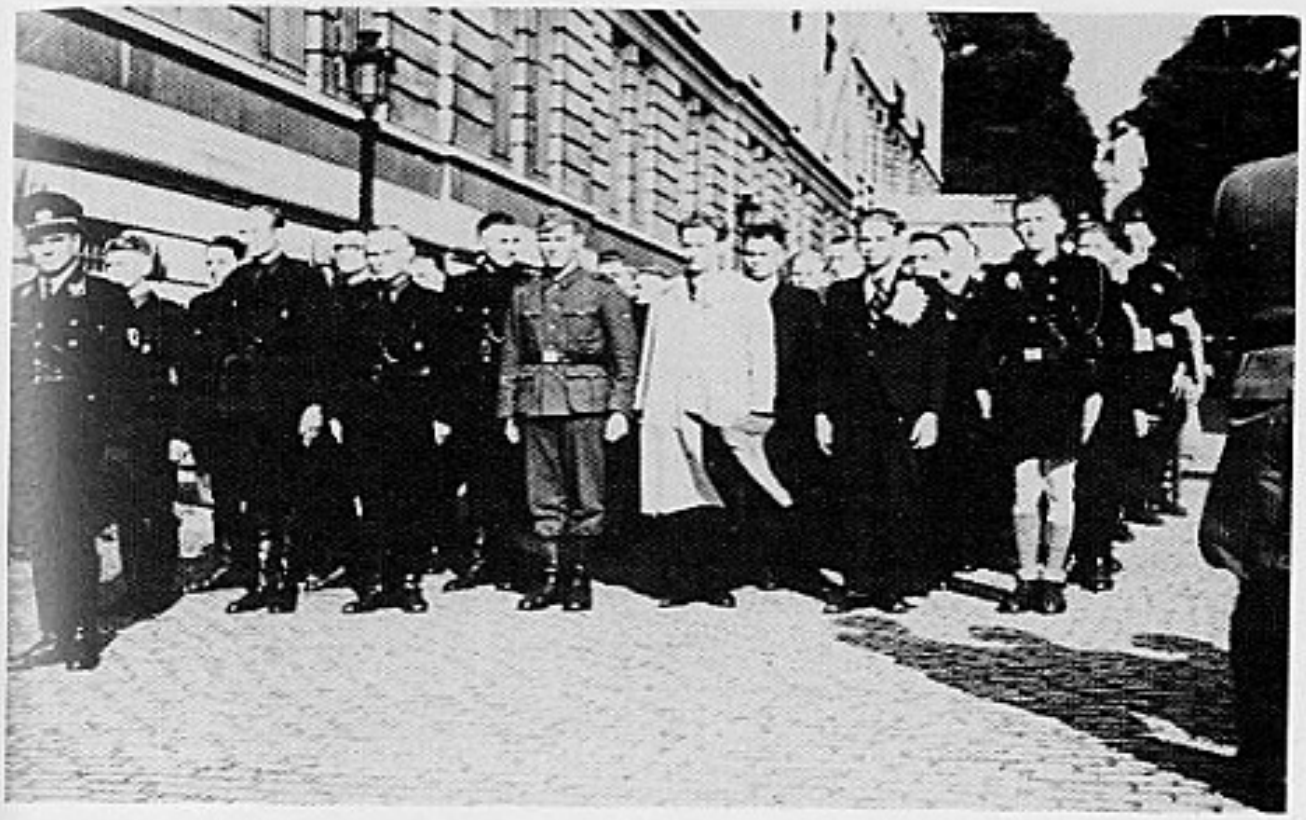

Brussel 6.8.1941 — Klaar voor de mars door Brussel.

Brussel 6.8.1941 — Optocht door de lanen in Brussel.

Brussel 6.8.1941 — In lange rijen stappen ze op.

Brussel 6.8.1941 — De kop van de stoet.

Brussel 6.8.1941 — Afscheid in het Noordstation van Staf Declercq, Edgard Delvo, Reimond Tollenaere, Jef François en Paul Suys.

Brussel 6.8.19141 — Afscheid in het Noord-Station.

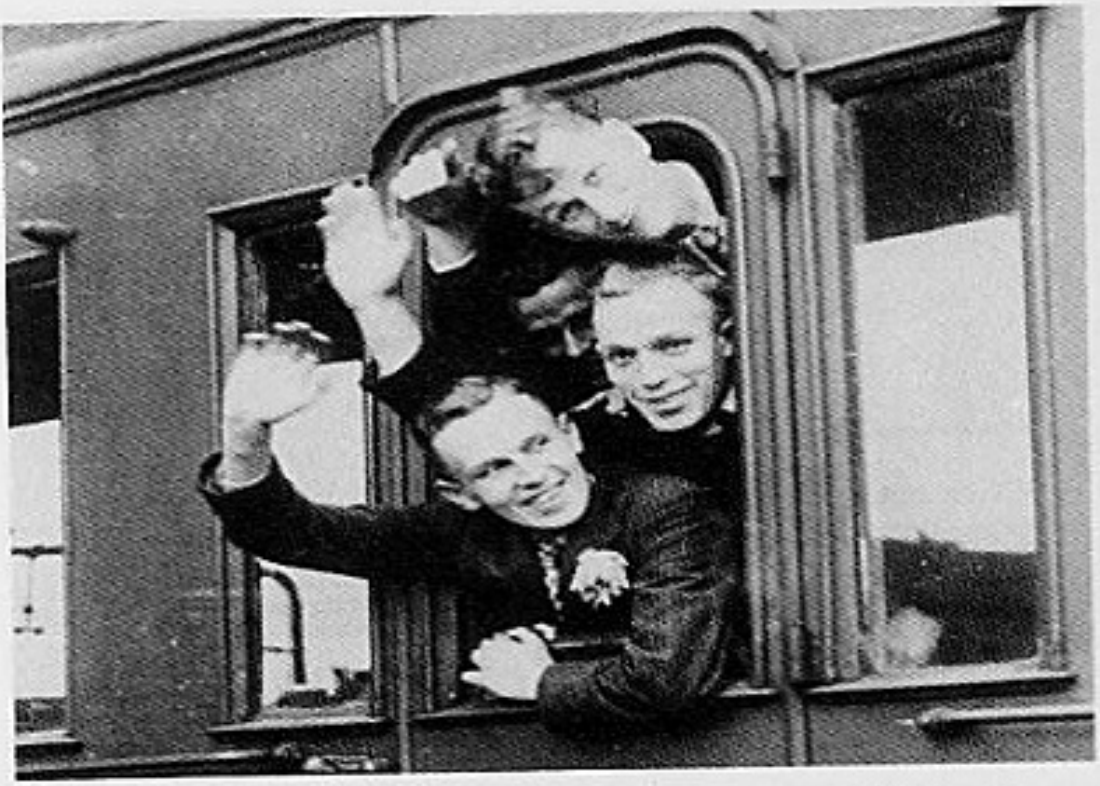

Brussel 6.8.1941 — Een laatste groet. Midden Bert Mathijs en boven Ward van de Putte.

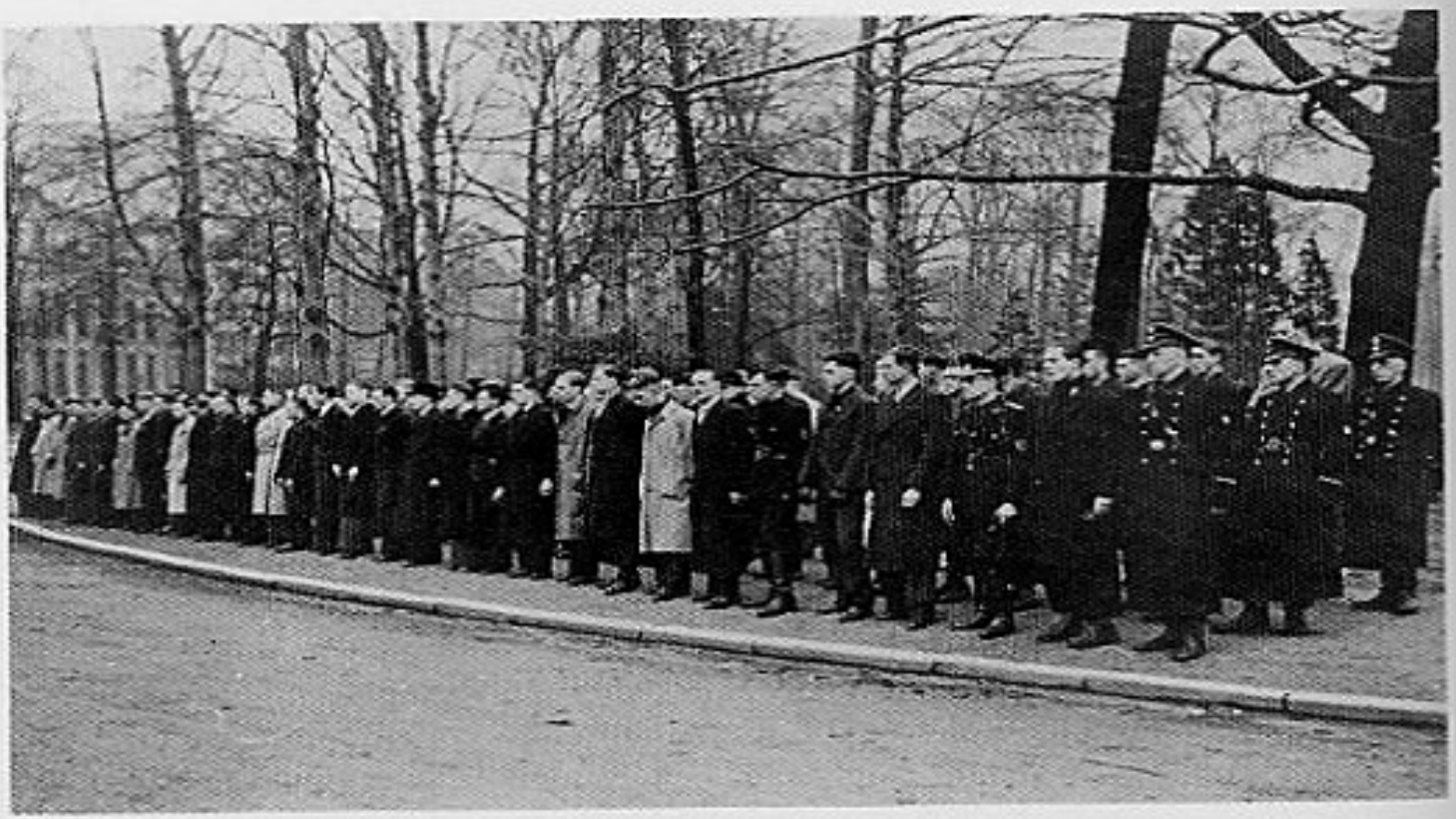

Antwerpen 20.3.1942 — Vertrek 3. Contingent. Zicht van links naar rechts.

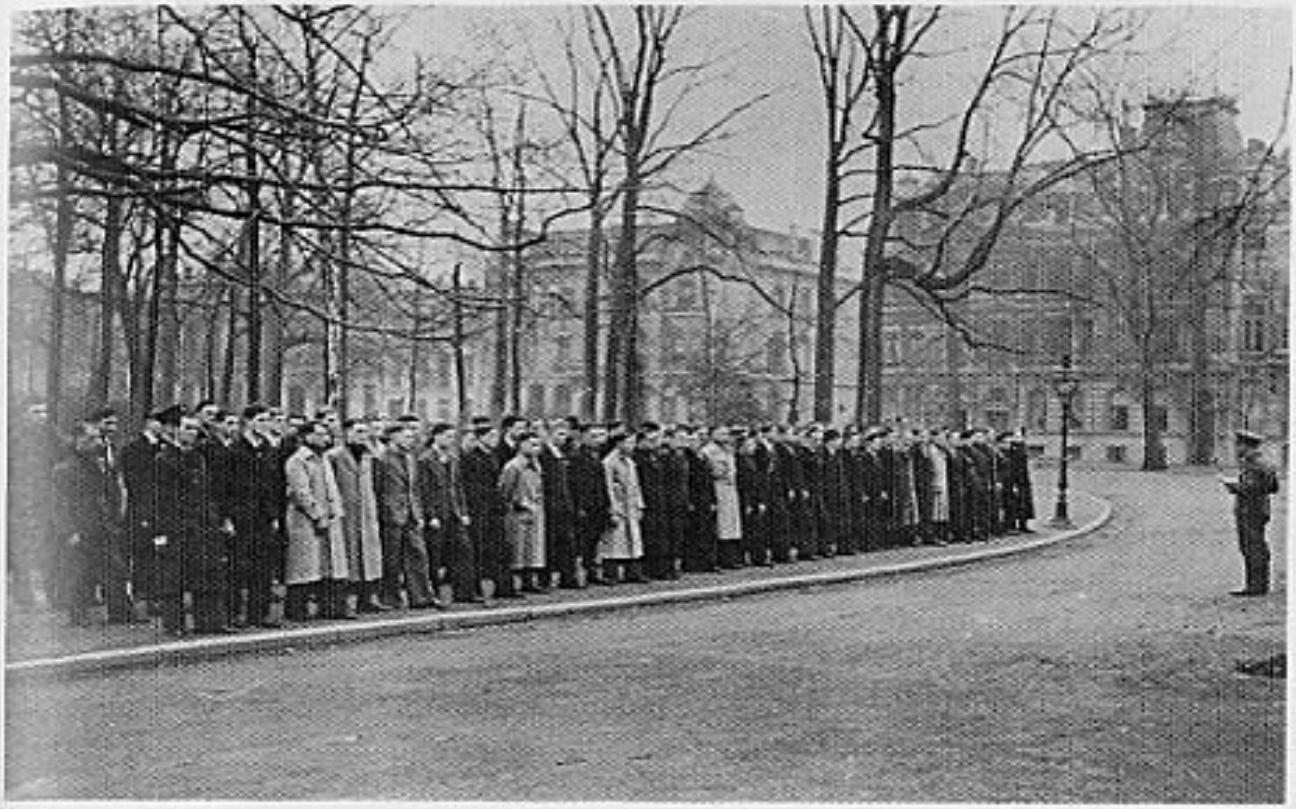

Antwerpen 20.3.1942 — Vertrek 3. Contingent. Zicht van rechts naar links.

Antwerpen 20.3.1942 — Vertrek 3. Contingent. Juist voor het instappen in de trein.

Antwerpen 20.3.1942 — Vertrek 3. Contingent. Optocht door de stad.

Antwerpen 20.3.1942 — Vertrek 3. Contingent. Een laatste handdruk.

Antwerpen 20.3.1942 — Vertrek 3. Contingent. Tot over zovele jaren...

Antwerpen 1.7.1942 — Vertrek vanuit St.-Joriskazerne.

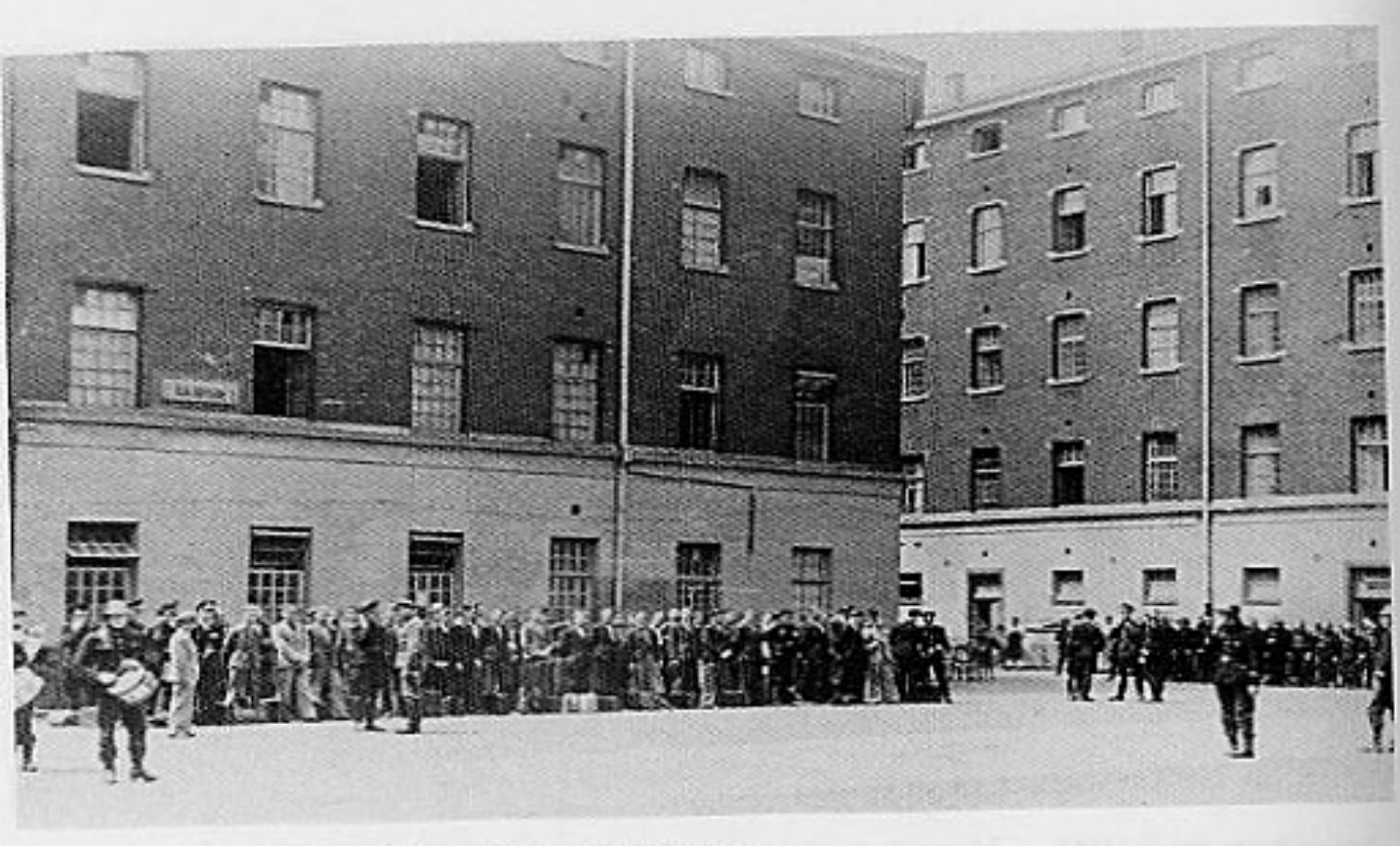

Antwerpen 1.7.1942 — Vertrek. St.-Joriskazerne.

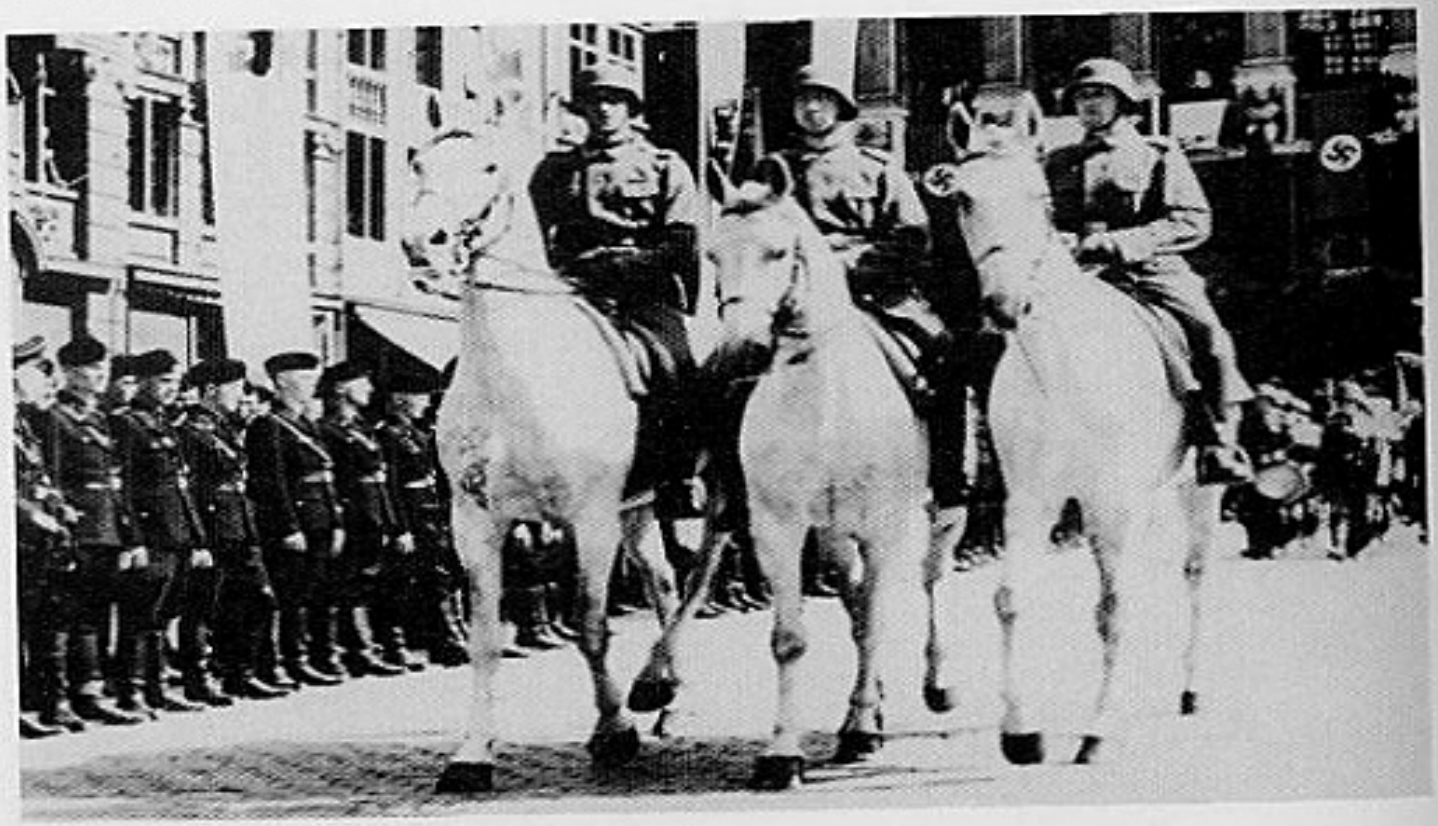

Brussel 29.8.1942 — Vertrek. Grote Markt.

Brussel 29.8.1942 — Vertrek. Grote Markt.

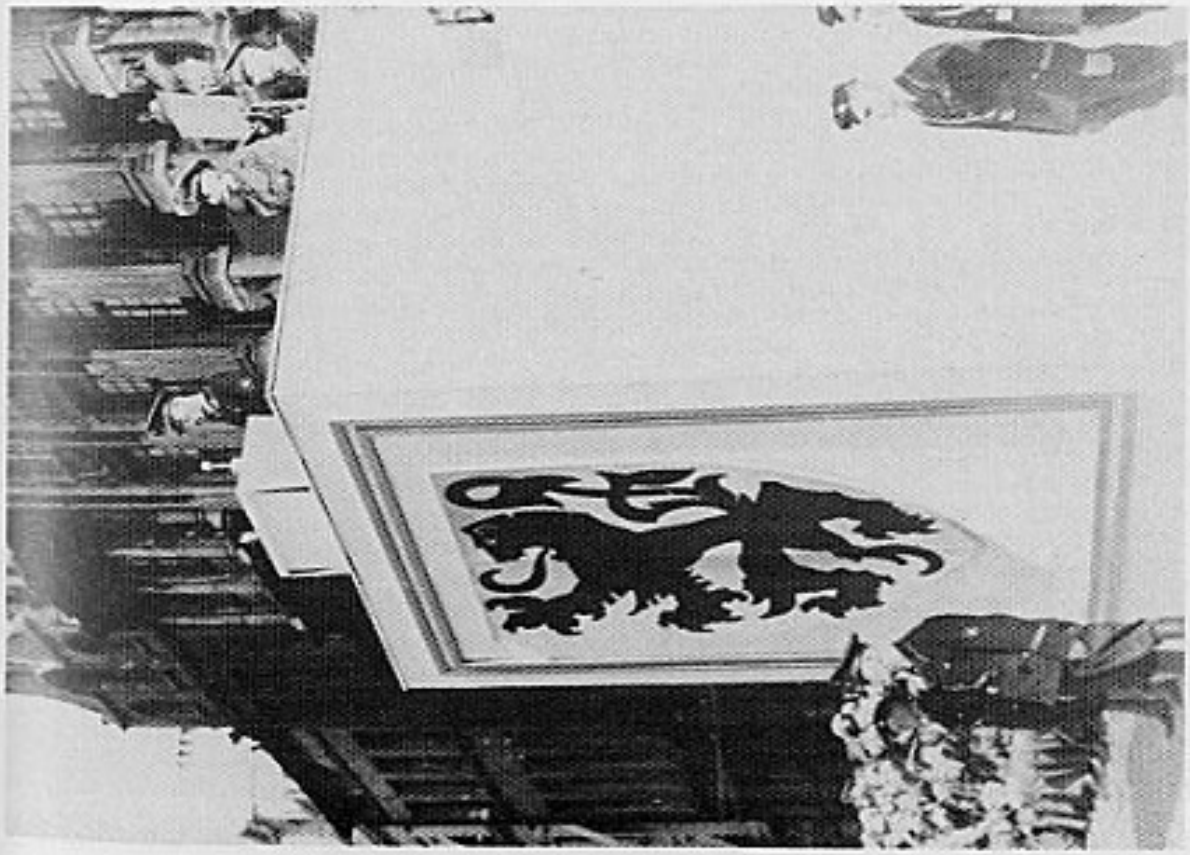

Brussel 1.7.1942 — Raf van Hulse houdt de afscheidsrede.

Brussel 29.1.1943 — Hstuf. Neuweiler schouwt de vertrekkers.

Antwerpen 30.1.1943 — Vertrek uit het station.

Antwerpen 4.3.1943 — De aangetreden vrijwilligers.

Brussel 18.4.1943 — Bloemen als afscheid.

Brussel 18.4.1943 — Optocht door de stad.

Antwerpen 18.4.1943 — Optocht door de stad.

VERGOEDING VOOR HET GEZIN OF DE OUDERS DER VRIJWILLIGERS.

De gezinnen of de ouders der vrijwilligers bekomen een vergoeding die berekend wordt naar het vroegere **bruto-inkomen** van den vrijwilliger. Daarbij wordt een **duurtetoeslag** van 20 % uitgekeerd, benevens de huishuur en andere eventuele betalingen. Bij de berekening wordt **niets afgetrokken** voor het levensonderhoud van den vrijwilliger, zooals vroeger gebeurde. Aan het bedrag is **geen maximum-grens**. Voor elk kind van een gehuwd vrijwilliger (zonen onder 18 en dochters onder 21 jaar) wordt een toeslag van Fr. 250,— (plus 20 % duurtetoeslag) betaald. Voor zusters en broeders onder 16 jaar, van ongehuwde vrijwilligers wordt een toeslag van Fr. 150.— (plus 20 % duurtetoeslag) toegekend. De familie is bovendien **kosteloos** in de Duitsche ziekenkas ingeschreven. Ook kunnen loopende uitgaven, zooals levensverzekering enz. vergoed worden.

Voorbeelden:

1. — **ONDERSTEUNING VAN HET GEZIN.**

Familietoestand : 3 kinderen (2 zonen onder 18, 1 dochter onder 21 jaar).
Inkomen : Fr. 1800,—, Huishuur Fr. 200,— per maand.

Er wordt uitbetaald:

Onderhoud voor de vrouw	Fr. 1200,—
Voor de kinderen (elk Fr. 250,—)	Fr. 750,—
	Fr. 1950,—
20 % duurtetoeslag	Fr. 390,—
	Fr. 2340,—
Huishuur	Fr. 200,—
	Fr. 2540,—

2. — **ONDERSTEUNING DER OUDERS.**

a) Familietoestand : beide ouders, 3 broers en zusters onder 16 jaar.
Loon van den vrijwilliger : Fr. 1200,— (geeft z'n ouders alles af).
Gezamenlijk inkomen der familie : Fr. 3000,—.
De vrijwilliger moet met 2/3 van z'n inkomen (Fr. 800,—) minstens 1/4 van het gezamenlijke inkomen der familie, hier dus Fr. 750,— in het onderhoud der familie bijgedragen hebben.

Er wordt uitbetaald:

Voor de ouders	Fr. 1200,—
Voor de broers en de zusters (elk Fr. 150,—)	Fr. 450,—
	Fr. 1650,—
20 % duurtetoeslag	Fr. 330,—
	Fr. 1980,—

b) Familietoestand : **een der ouders.**
(Al het andere zooals bij den vrijwilliger in voorbeeld 2 a).

Er wordt uitbetaald:

Voor een der ouders	Fr. 800,—
3 kinderen	Fr. 450,—
	Fr. 1250,—
20 % duurtetoeslag	Fr. 250,—
	Fr. 1500,—

Alle bijzondere en niet in bovenstaande samenvatting vermelde gevallen worden afzonderlijk behandeld.
Voor alle inlichtingen :

H-Fürsorgeoffizier für Flandern
Antwerpen, België, 34.

INSCHRIJVINGSFORMULIER

WAFFEN-SS OF VRIJWILLIGERSLEGIOEN VLAANDEREN

(Alleen drukletters gebruiken ! Doorhalen wat niet past !)

NAAM : ..... VOORNAAM : .....
JUISTE WOONPLAATS : .....
STRAAT EN HUISNUMMER : .....
OUD : ..... JAAR, GEBOREN DEN ..... TE .....
ZIJT GIJ LID VAN VNV., Z.B., NSJV., DEVLAG, SS-VLAANDEREN ?

Geworven door:

NAAM : .....
WOONPLAATS : ..... (Handteekening)

DE WAFFEN-ᛋᛋ

roept

de Vlamingen !

MELD U AAN

voor de

WAFFEN-ᛋᛋ

of voor het

VRIJWILLIGERSLEGIOEN « VLAANDEREN »

bij het

Ersatzkommando Flandern der Waffen-ᛋᛋ

KONINGIN ELISABETHLEI, 22

ANTWERPEN

(hier afknippen)

Ik meld me aan als vrijwilliger voor de WAFFEN-ᛋᛋ of het Vrijwilligerslegioen VLAANDEREN.

(invullen in blokletters)

Naam : .....

Voornamen : .....

Geboortedatum : .....

Juist adres : .....

(plaats, provincie, straat en nummer)

Datum : .....

.....

(Handteekening)

Toe te sturen onder gesloten omslag aan het Ersatzkommando Flandern der Waffen-ᛋᛋ, Koningin Elisabethlei, 22, Antwerpen.

ERSATZKOMMANDO FLANDERN DER WAFFEN-SS

VERKLARING — DÉCLARATION — ERKLÄRUNG

IK (Naam - Voornaam) /
JE (Nom - Prénom) /
ICH (Name - Vorname) \

verklaar hiermede onder eed dat :

A. ik geen deel uitmaak of uitgemaakt heb van een Vrijmetselaarsloge of iets dergelijks.

B. noch mijne vrouw noch ikzelf van ouders van joodschen bloede of halfjoodschen bloede afstammen.

C. ik in regelmatige gedelijke omstandigheden leef, dat ik geenerlei schulden heb en de aflossing mijner bestaande kleine schulden geregeld is.

D. ik noch gerechtelijk noch door de politie veroordeeld werd.

ik volgende straffen opgeloopen heb :

(doorhalen wat niet past)

déclaré sous la foi du serment que :

A. je ne fais pas partie et n'ai jamais fait partie d'une loge franc-maçonnique ni d'une organisation similaire.

B. ni ma femme ni moi-même ne sont de sang juif ou descendent de parents juifs ou demi-juifs.

C. je vis dans des circonstances pécuniaires régulières, que je n'ai pas de dettes et que le règlement de mes petites dettes existantes est assuré.

D. je n'ai encouru aucune condamnation judiciaire ni peine de police.

j'ai encouru les condamnations suivantes :

(Biffer ce qui ne convient pas)

erkläre hiermit an Eidesstatt, dass ich

A. keiner Freimaurerloge oder logenähnlichen Organisation angehöre, bezw. angehört habe.

B. weder meine Frau noch ich selbst von Eltern jüdischen Blutes oder halbjüdischen Blutes abstammen. Es ist mir ferner nicht bekannt, dass meine Eltern oder Grosseltern jüdischer Abstammung sind.

C. in geordneten geldlichen Verhältnissen lebe, keinerlei Schulden habe und die Regelung meiner bestehenden kleineren Schulden erfolgt ist.

D. weder gerichtlich noch polizeilich vorbestraft bin.

Zu folgenden Strafen verurteilt wurde :

(nicht Zutreffendes streichen)

E. ik omtrent volgende punten ingelicht werd :

1) dat ik door het overhandigen van het aannemingsbewijs, zonder inachtneming van de beëediging, deel uitmaak van de Duitsche Weermacht en ik dus volgens het militair strafgerecht strafbaar ben :

a) wanneer ik onbevoegd mijne eenheid of mijn bureel verlaat of niet vervoeg en opzettelijk of door onachtzaamheid langer dan één dag afwezig ben;

E. J'ai pris connaissance des points suivants :

1) que par la remise du certificat d'admission, sans tenir compte de la prestation du serment, je fais partie de l'armée allemande et suis donc punissable par les tribunaux militaires :

a) au cas où je quitte ou ne rejoins pas mon unité ou bureau sans y être autorisé ou si je m'absente intentionnellement ou par négligence plus d'une journée;

E. Ueber folgende Punkte belehrt worden bin :

1) dass ich mit Aushändigung des Annahmescheines, ohne Rücksicht auf die Vereidigung, Angehöriger der Deutschen Wehrmacht bin und mich nach dem Militärstrafrecht strafbar mache,

a) wenn ich unbefugt meine Truppe oder Dienststelle verlasse oder ihr fernbleibe und vorsätzlich oder fahrlässig länger als einen Tag abwesend bin,

b) wanneer ik mijne eenheid of bureel verlaat of niet vervoeg. (Niet verschijnen op den vastgestelden oproepingsdatum);

c) wanneer ik mij, door zelfverminking of anderszins, dienstonbekwaam maak;

d) wanneer ik mijself of iemand anders door bedrog aan den dienst onttrek.

2) Verder heb ik er kennis van genomen, dat :

a) vaandelvlucht en ongeoorloofde verwijdering zwaar bestraft wordt;

b) kameradendiefstal een bijzonder verfoeilijke daad is en streng bestraft wordt.

3) Ik ben opmerkzaam gemaakt, dat ik als soldaat den eed van trouw op den Führer Adolf Hitler zal af te leggen hebben.

F. Ik verbind mij tot den dienst in de Waffen-SS

Vlaamsche SS-Sturmbrigade Langemarck

SS-Wachtbataljon Flandern

voor den duur van den oorlog.

b) lorsque je quitte ou ne rejoins pas mon unité ou bureau (non-comparution au jour de convocation fixé);

c) si par mutilation ou d'une façon quelconque, je me rends inapte au service;

2) En outre il m'est connu que :

a) la désertion et l'absence non autorisées sont sévèrement punies;

b) que voler le bien d'un camarade est un acte très détestable et sévèrement punissable;

3) Mon attention a été attirée sur le fait que comme soldat je prêterai serment au Führer Adolf Hitler.

F. Je m'engage par la présente à prendre service à la

Waffen-SS

pour la durée de la guerre.

b) wenn ich meine Truppe oder Dienststelle verlasse oder ihr fernbleibe (Nichterscheinen zum festgesetzten Einberufungstermin),

c) wenn ich mich durch Selbstverstümmelung oder sonst zum Dienst untauglich mache,

d) wenn ich mich oder einen Anderen durch Täuschung oder sonst arglistig dem Dienst entziehe.

2) Ferner habe ich davon Kenntnis genommen, dass :

a) Fahnenflucht und unerlaubte Entfernung schwer bestraft werden,

b) Kameradendiebstahl eine besonders verabscheuungswürdige Tat ist und hart bestraft wird.

3) Ich bin darauf aufmerksam gemacht worden, dass ich als zukünftiger Soldat auf den Führer Adolf Hitler vereidigt werde.

F. Ich verpflichte mich zum Dienst in der Waffen-SS auf Kriegsdauer.

DEN

LE

DEN

.....

HANDTEEKENING

SIGNATURE

UNTERSCHRIFT

MELDINGEN VOOR DE WAFFEN-SS EN HET VLAAMS LEGIOEN

27 maart 1943

1. De leden van de D.M./Z.B. Motorbrigade (N.S.K.K.), Wachtbrigade langs de Kommandant-Generaal der D.M., Em. Jacqmainlaan 118, Brussel.
2. De leden van de D.B.V. (N.S.J.V.) langs de Jeugdleider, Koninklijke straat 290, Brussel.
3. De andere langs de V.N.V.-arrondissementsleider.

Zij, die hun aanmelding rechtstreeks aan het SS-Ersatzkommando gericht hebben, zullen dit nog meedelen aan de leider hunner formatie zoals hierboven aangegeven.

Kameraad! Er wordt **"Aantreden"** geblazen!
Dit geldt ook U!

Meld U vandaag nog aan voor de

SS-Sturmbrigade Langemarck

bij het Ersatzkommando der Waffen-SS, Wetstraat 44, Brussel

(Niet afknippen!)

Ik meld me voor de Waffen-SS:

Naam ..... Voornaam .....

Geb. den .....

Woonplaats ..... Straat .....

(Handteekening)

Uit ,,Het nieuws van den dag'' van 31 augustus 1942

180 Vlaamse jongens vertrekken naar het Oostfront

De afscheidsplechtigheid op de Grote Markt te Brussel

Zaterdag namiddag te vier uur ging op de feestelijk met Vlaamse wimpels versierde Grote Markt van Brussel een korte afscheidsplechtigheid door, ingericht door de ,,Vlag'', voor de 180 jonge kerels, die nog diezelfde avond zouden afreizen naar Duitsland, waar zij hun militaire opleiding zullen krijgen, vooraleer naar het Oostfront te vertrekken, waar zij zullen ingelijfd worden bij het nieuw SS-regiment ,,Langemarck''.

Duitse troepen met een militaire muziekkapel, een afdeling van de SS-Vlaanderen, afvaardigingen van Rex en van de Nederlandse Weerafdelingen en ten slotte de letterlijk in de bloemen gezette Vlaamse Vrijwilligers stonden in vierkant op de markt opgesteld. Onder de talrijke aanwezigen bemerkten wij Dr. R. Van Roosbroeck, Jef Sterckens, Hendrik Diels, Hendrik Caspeele, Jef Vandewiele, Rik Wyckmans, Ward Hermans, enz. evenals talrijke Duitsche personaliteiten.

Even voor vier uur trad de regierungspraesident Dr. Raeder, vergezeld van hoge Duitse officieren, op de Grote Markt en schouwde de verschillende formaties.

Vervolgens nam hauptsturmführer van de algemene SS-Vlaanderen, Raf Van Hulse, het woord en richtte zich tot zijn jongens. Als aanvoerder der 1e SS-Vlaanderen meldt hij zich aan voor het Oostfront en roept Vlaanderen op zijn verleden niet te verloochenen. Tot slot groette hij de dappere kameraden, die hem gaan vergezellen.

Dr. Jef Vandewiele, algemeen leider der ,,Vlag'', drukt de vrijwilligers op het hart dat de plaats waarop zij staan reeds zovele grote dingen heeft gezien. Op die plaats waar de koppen van Egmont en Hoorne over het schavot rolden is thans de Vlaamse adel weer opgestaan in deze jongens, die onze edelknapen zijn. Aan het regiment waarin zij zullen ingelijfd worden heeft de Führer uit erkentelijkheid voor de Vlaamsche strijders, den naam ,,Langemarck'' gegeven.

Ten slotte groette Untersturmführer François de jonge soldaten. Over een paar uren neemt gij afscheid van Vlaanderen, zei hij, uit liefde voor dit, uw heimatland. Zeer veel zal u worden gevergd, doch al de moeilijkheden zult gij overwinnen, indien gij het voorbeeld volgt van degenen, die u vorig jaar zijn voorafgegaan.

Vervolgens speelde de militaire muziekkapel het door vele meegezongen ,,Deutschland über alles'', het ,,Horst Wessellied'' en ,,De Vlaamse Leeuw''.

Daarna werden de jonge vrijwilligers in stoet langs de middenlanen van Brussel naar de Noordstatie geleid, waar zij nog dezelfde avond afreisden naar Duitsland.

Tijl, broer, sapperloot!
De klokken stormen, weerom nood!
Vlaanderen in gevaar-Uilenspiegel tot den strijd bereid.

VLAAMSCHE MANNEN

Leeft Uilenspiegel nog in U?
Dan is uw plaats in de rangen der Waffen-ᛋᛋ

Tijl Uilenspiegel leeft nog!

Tijl Uilenspiegel is onsterfelijk!

Hij leefde onder de Geuzen, die streden tegen reaktie en dwingelandij.
Hij leefde onder de Briganda, die streden voor Outer en Heard.
Hij leeft nu onder de mannen der

Vlaamsche ᛋᛋ-Sturmbrigade Langemarck

Uilenspiegel roept U toe, ook in de roemrijke rangen der Waffen-ᛋᛋ aan te treden. Gij hebt zijn stem reeds vernomen!

Waarop wacht Gij nog om er gehoor aan te geven?

DE INVASIE IS ER!

Vlaanderen is in gevaar!

Volg de roepstem van den onsterfelijken Uilenspiegel.

Stel U te weer! Grijp naar de wapens!

Verpletter de dreigende ploetokratie.

Laat U niet opnieuw onderwerpen door het kapitalisme van de City of van Wallstreet, noch door het terreur-regime van Moskou!

Uilenspiegel roept de Vlaamsche mannen op voor den strijd.

Zult Gij doof blijven?!

SCHAAR U VANDAAG NOG IN DE GELEDEREN DER WAFFEN-ᛋᛋ!

Ersatzkommando Flandern der Waffen-ᛋᛋ, Brussel, Wetstraat 44.

Daarom moeten de arbeiders hun socialistisch ideaal verwezenlijken.

Op dit oogenblik vechten aan het Oostfront, in de Europeesche legers, voor het socialisme der daad, millioenen arbeiders. Deze millioenen arbeiders wachten ook op uw daad, kameraad !

Meld U en kamp voor het ware socialisme in de Vlaamsche ᛋᛋ-Sturmbrigade Langemarck, bij het Ersatzkommando Flandern, Wetstraat, 44, Brussel.

Hier afscheuren.

Ik meld me voor de Vlaamsche ᛋᛋ-Sturmbrigade Langemarck.

Naam : ..... Voornaam : .....

Woonplaats : .....

geb. : ..... Beroep .....

Straat en Nummer : .....

Het Bolsjewisme

Europa's redding

ARBEIDERS,

Gij kent het liedje der Anglofielen : « Duitschland kan den oorlog niet winnen, want het heeft geen goud ». Wie geen goud heeft kan geen kapitalist zijn. De landen met het goud zijn de kapitalistische landen. Zoo hebben alle kommunisten en socialisten U toch steeds geleerd. Gaat gij eenheidsfronten vormen met de kapitalisten, tegen de arbeiders van Europa ? Of gaat gij het kapitalisme bestrijden, zooals gij steeds in uw liederen hebt gezongen ? Voor waarachtige socialisten kan de keuze niet moeilijk zijn.

Het joodsche kapitalisme vecht tegen het socialistische Europa.

Het joodsche kapitalisme wil Uw ondergang.

Milloenen Europeesche soldaten hebben met eigen oogen den leugen van het joodsche Sovjetparadijs aanschouwd.

Zij hebben gezien : de stoffelijke verarming, de zedelijke ellende, de geestelijke verbeesting onder het Russische arbeidsvolk, teweeggebracht door de joodsche partijbonzen.

Het kommunisme is thans de verknochte handlanger van het internationale kapitaal. Dit monsterverbond wordt begrijpelijk, als men weet, dat de kommunistische revolutie in Rusland gewonnen werd met het geld der joodsche bankiers. Dat was in 1917. Nu betaalt het Russische volk met zijn bloed aan de joodsche bankiers de intresten terug. Het grootste deel der ellende, die iedere oorlog met zich meebrengt, wordt ook hier door de arbeiders gedragen. Om daar voor eeuwig een einde aan te stellen, moeten de arbeiders de macht in handen nemen en in handen houden.

Hier afscheuren.

Aan het

ERSATZKOMMANDO FLANDERN
DER WAFFEN-SS

Wetstraat, 44
BRUSSEL

WERVING DOOR HET V.N.V. VOOR DE WAFFEN-SS ONMISBAAR

Bergers Germanische Leitstelle achtte de werving door het V.N.V. voor de Waffen-SS als onmisbaar. Dit blijkt uit een schrijven van begin oktober 1943 (BAK, NS 1/vorl. 524).

Bericht aus dem Germanischer SS-Ausbildungslager Sennheim der Germanischer Leitstelle.

> „In het SS-Opleidingslager woedt de interne politieke strijd tussen de Vlaamse vrijwilligers. De aanhangers van de SS vormen, politiek en militair, goed en bruikbaar materiaal. De aanhangers van het V.N.V. daarentegen zijn grotendeels behept met de kortzichtige provinciale mentaliteit die het Vlaamse volk slechts ziet door de bril van een toekomstig Groot-Dietsland.
> Voor deze Germaanse arbeid valt er van de V.N.V.-leiding niet veel te verwachten. Zij is echter nog onmisbaar voor de werving van vrijwilligers. Ook Reeder stelt vast dat in de zomer en najaar 1943 de werving voor de Waffen-SS in Vlaanderen steeds minder sukses oogst en de DeVlag niet in staat is het door de afzijdigheid van het V.N.V. veroorzaakte verlies te kompenseren (TB 25.T-501, 106, 523-524)."

Verraad aan Europa !

Om de voorrechten in stand te houden eener vermolmde kaste van schatrijke lords en leversmoede plutokraten heeft Engeland dezen oorlog gewild en verklaard. Om hun ineenstortende macht ook maar enkele maanden langer te schragen, zijn de heeren te Londen er voor te vinden, Europa aan de barbarij van het bolsjewisme prijs te geven...

...Kommunisme was en blijft moord en terreur, diefstal en uitroeiing van alle privaat bezit, vooral van datgene dat in hard persoonlijk werk en eerlijke spaarzaamheid werd verdiend. Het was en blijft de verslaving van den arbeider in dienst van een harteloos productie-proces, dat aan hardheid en brutaliteit de kapitalistische uitbuiting overtreft.

Kommunisme was en blijft de meedoogenlooze vernietiging van alle gezins- en familieleven. Nu reeds worden in Zuid-Italië de kinderen aan hun ouders ontroofd, naar Rusland gesleurd, misvormd en verlaagd tot naamlooze automaten in dienst van een zielloos staatsbestel.

Kommunisme is de hopelooze ondergang van twintig eeuwen Europeesche beschaving in den chaos van geraffineerde joodsche barbarij.

Europa bedreigd

De wandaden van het Terrorisme in onze gewesten brengen ons een voorsmaak van het Plutocratisch-bolsjewistisch regiem.

Met de wapens in de vuist keeren wij deze bedreiging van ons volk af.

Vlamingen,

laat uw kameraden bij de Waffen-ᛋᛋ niet in den steek !

Nu is de tijd !

Meld U aan voor de ᛋᛋ-Sturmbrigade Langemarck of voor het ᛋᛋ-Wachtbataljon Flandern, of voor het D.R.K., bij het Ersatzkommando Flandern der Waffen-ᛋᛋ, of in een der hieronderstaande Werfbureelen der Waffen-ᛋᛋ :

ANTWERPEN, Frankrijklei 15
BRUGGE, Steenstraat 30
BRUSSEL, Adolf Maxlaan 1-3
GENT, Sint-Pietersnieuwstraat 22
HASSELT, Maastrichterstraat 108
KORTRIJK, Groote Markt 38
MECHELEN, Bruul 94
SINT-NIKLAAS-WAAS, Stationstraat 3
AALST, Kattestraat 61
LIER, Rechtestraat 2

Wij zijn verraden !

De demokratische mogendheden hebben aan de kleine landen beloofd, hun zelfstandigheid en onafhankelijkheid te zullen waarborgen. Nu leveren ze het voormalige Polen gebonden en gekneveld aan den bolsjewistischen kolos uit.

Ook de kleine Baltische staten worden door hetzelfde lot getroffen, worden in den steek gelaten en in den rug geschoten door de ploetokratie ten voordeele van het bolsjewisme. Geen enkel der kleine landen zou aan hetzelfde lot ontsnappen, indien het bolsjewisme en de ploetokratie in dezen oorlog de overwinning moesten behalen.

OOK VLAANDEREN NIET !

Daarom heeft elk klein volk een plicht te vervullen. Een onafwendbare plicht tegenover zichzelf en tegenover zijn toekomst.

WIJ ZIJN VERRADEN

door hen die beloofd hadden ons te zullen beschermen. Tegenover dit gemeene verraad moeten wij ons zelf helpen. Dit kan alleen geschieden

MET DE WAPENS IN DE HAND

door gebruik te maken van de mogelijkheid die ons geboden wordt.

Vlaanderen heeft aan het Oostfront de

VLAAMSCHE SS-STURMBRIGADE «LANGEMARCK»

staan. Zij is het, die zorgt voor het behoud van ons volk en ons land. Zij is het, die onze toekomst beschermt.

SLUIT HAAR GELEDEREN !

Laat U inlijven in haar rangen !

VLAANDEREN REKENT OP ZIJN DAPPERE ZONEN !

Ondergeteekende .....
(Naam) (Voornaam)

juist adres .....
(Woonplaats, straat en nummer)

geboren te ..... op .....

meldt zich aan voor de Vlaamsche SS-Sturmbrigade Langemarck.

.....
(Datum)

.....
(Handteekening)

Onder omslag ongefrankeerd per Feldpost, toe te sturen aan het

Ersatzkommando der Waffen-SS,
Brussel, Wetstraat, 44

Opsturen per
FELDPOST

AN DAS
ERSATZKOMMANDO FLANDERN
DER WAFFEN-SS

BRUSSEL
WETSTRAAT 44

INSCHRIJVINGSFORMULIER

Vlaamsche
SS-Sturmbrigade Langemarck

(Gelieve drukletters te gebruiken! Doorhalen wat niet past)

Naam : .....

Voornaam : .....

Woonplaats: .....

Straat en huisnummer : .....

Ouderdom : ..... jaar.

Geboren den .....

te .....

Zijt gij lid van VNV, ZB, NSJV, DEVLAG,
SS-Vlaanderen ? .....

.....
(Handteekening)

GEWORVEN DOOR :

Naam : .....

Woonplaats : .....

VOORWAARDEN

voor dienstname als vrijwilliger in de Waffen-SS

Alle Vlamingen zoowel als alle mannen van Germaansche bloede (ook gehuwden), die lichamelijk en geestelijk goed ontwikkeld zijn en zich geheel kunnen geven aan de eischen, die de opleiding hun stelt, kunnen zich aanmelden bij :

DE SS STURMBRIGADE LANGEMARCK

Ouderdom : 17 tot 45 jaar.
Minimum lengte : 1,65 m.
Diensttijdverplichting : voor den duur van den oorlog.

WANNEER EN WAAR KAN MEN ZICH AANMELDEN ?

Inschrijvingen zijn in te leveren bij het :

Ersatzkommando Flandern der Waffen-SS
Brussel, Wetstraat 44.

en op alle bureelen van het V.N.V., de Zwarte Brigade, het N.S.J.V., de DEVLAG en de SS-Vlaanderen.

De aandacht wordt gevestigd op de speciale officiersloopbaan, zooals : geneesheer, tandarts, veearts, apotheker, beheerleider, ingenieur, muziekmeester, enz...

Op verzoek van den kandidaat vindt de opname plaats onmiddellijk nadat hij goedgekeurd is. Men kan ook gekeurd en aangenomen en, in bijzondere omstandigheden, tot op lateren datum uitgesteld worden, (indien men dienstzaken te regelen heeft of zijne studies voleindigen moet, enz.)

KEURINGEN vinden om de maand in de grootste Vlaamsche steden plaats. Elke kandidaat ontvangt een reisbewijs om ter keuring te komen, en, indien het hem onmogelijk is, de reis heen en weer naar zijne woonplaats op eenzelfden dag te doen, wordt hem nachtverblijf en eten voor een dag kosteloos verstrekt.

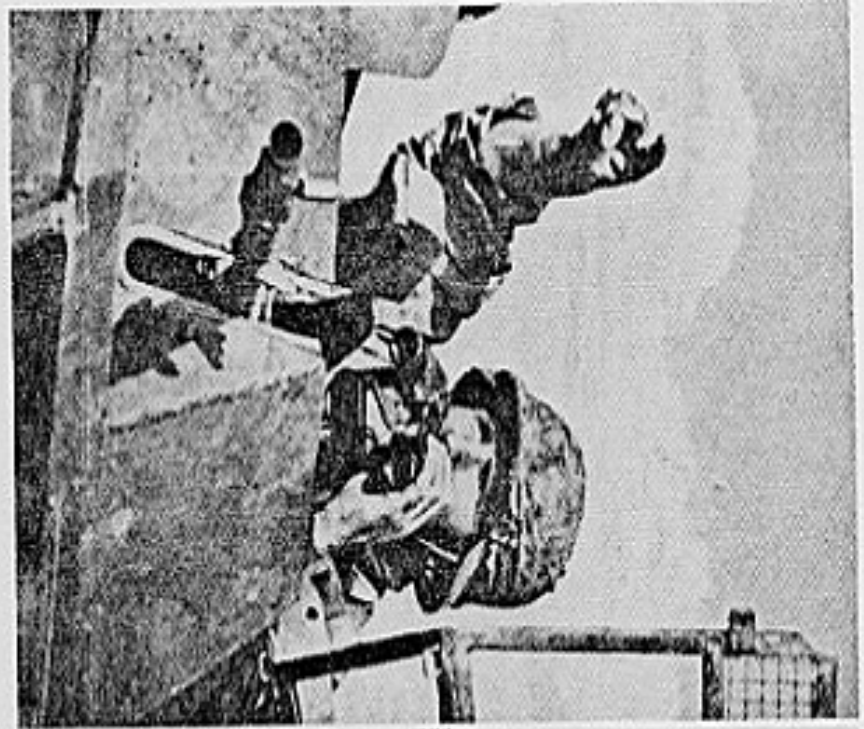

Meldt U tot de Waffen-SS!

Inlichtingen te bekomen bij het Ersatzkommando Flandern der Waffen-SS, Koningin-Elisabethlei 22, Antwerpen

Foto: SS-Kriegsberichter Roth
Herausgegeben im Einvernehmen mit dem SS-Führungshauptamt.

Herstellung und Alleinvertrieb: Kunstverlag E. A. Schmidt-Hager & Co. AG., Berlin

POSTKAART

Meld U aan voor de Waffen-SS of voor het Vrijwilligerslegioen "Vlaanderen", bij het Ersatzkommando der Waffen-SS, Wetstraat, 44, Brussel.

ALLEEN HET KRUIM DER BESTEN KOMT IN DE WAPEN SS

Streng onderzoek der ademhalingsorganen.

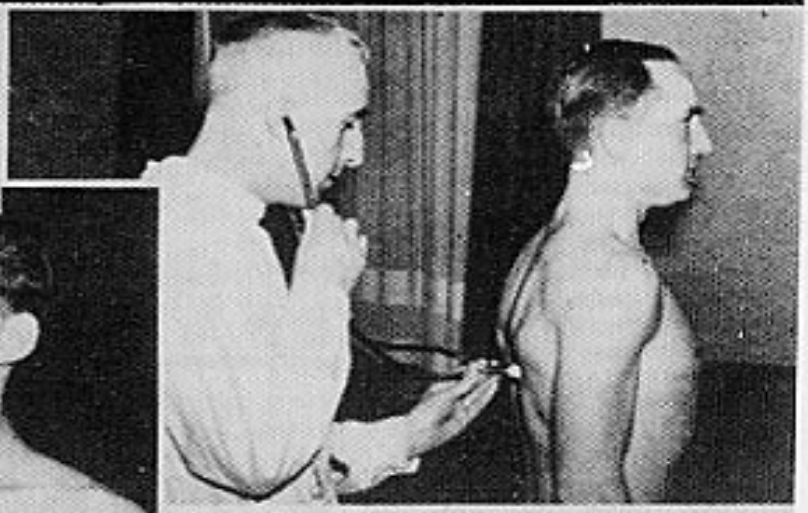

De modernste apparaten toonen duidelijk de minste gebreken.

Het oordeel van den specialist is voor het verder onderzoek van den SS-Kandidaat doorslaggevend.

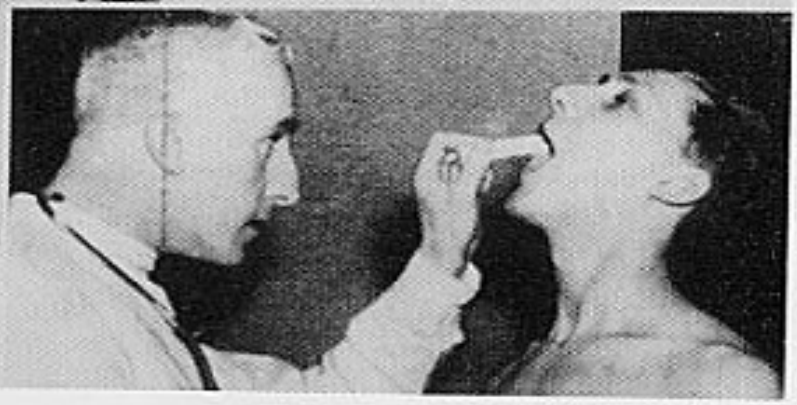

Slechte tanden zijn broeinesten voor allerlei ziekten.

Aktz. : II/.....

Bestätigung

Der SS-Anwärter.....

geboren am..... in .....

wurde am.....zur Waffen-SS eingezogen.

Brüssel, den.....194

Annahmestelle Brüssel

.....

Unterschrift

.....

Dienstgrad

Als stoottroep van het Nationaal-socialisme, als trouwste soldaten van den Führer in Vlaanderen, daaruit de uiterste konsekwentie trekkend en aanvaardend, meldt de 1. Standaard der Germaansche SS in Vlaanderen zich gesloten, als één man voor de Wapen-SS en het Vrijwilligerslegioen Vlaanderen

Vertrek van het eerste kontingent op

ZONDAG, 18 APRIL

VLAANDEREN NEEMT AFSCHEID VAN ZIJN VRIJWILLIGERS

op de [redacted] te Antwerpen.

Sprekers : - SS - Brigadeführer JUNGCLAUS
Dr JEF VAN DE WIELE
- SS - Obersturmführer FRANÇOIS

BEURS

AANVANG : 11 u. [redacted]

De besten onzer JONGENS kampen voor U aan het OOSTFRONT!

Het is Uwe plicht de SOLDATEN van Vlaanderen een waardig uitgeleide te bezorgen!

Drukk. E. Leemans, Antwerpen - 4812

KEURINGEN

Tot 1942 waren deze zeer streng. Meer dan de helft werd om de een of andere reden afgekeurd. Vooral de vereiste lengte was doorslaggevend. Na 1942 kon de Waffen-SS meer soldaten gebruiken, gezien het zeer groot verlies van manschappen aan het front en de uitbreiding van de fronten. Van dan af werd men breder en breder in de beoordeling en vanaf 1944 werd iedereen toegelaten.

Toestand in 1940

Van de 455 meldingen mochten er slechts 45 vertrekken na een strenge medische keuring.
De afreis ging via Den Haag op 27 september 1940 vanwaar ze samen met de Nederlanders naar de Standarte Westland te München vertrokken.

Meldingen voor de Westland en de Nord-West in 1941

Uit verscheidene bronnen komen we tot 600 Vlaamse vrijwilligers.

Meldingen voor het Vlaams Legioen

1.175 vrijwilligers meldden zich. Op de keuring boden er zich nog slechts 770 aan. Uiteindelijk vertrokken op 6 augustus 1941 405 Vlaamse vrijwilligers.

Volgende vertrekken zijn ons bekend

27 september 1940	(Westland)	45 vrijwilligers
Data onbekend	(Westland)	105 vrijwilligers
14 april 1941	uit Antwerpen (Nordwest)	
28 april 1941	ut Antwerpen (Nordwest)	
21 mei 1941	uit Antwerpen (Nordwest)	
	Totaal	390 vrijwilligers
4 juni 1941	uit Brussel (Nordwest)	55 vrijwilligers
6 augustus 1941	uit Brussel	405 (Legioen)
28 augustus 1941	uit Antwerpen naar Graz	150 vrijwilligers

30 maart 1942	uit Antwerpen naar Graz 78 naar SS 42	120 vrijwilligers
15 april 1942	uit Antwerpen naar Sennheim	120 vrijwilligers
30 mei 1942	uit Antwerpen naar Graz	90 vrijwilligers
1 juli 1942	uit Antwerpen	130 vrijwilligers
10 augustus 1942	uit Antwerpen	80 vrijwilligers
29 augustus 1942	uit Brussel	60 vrijwilligers
3 september 1942	uit Antwerpen	80 vrijwilligers
2 oktober 1942	uit Antwerpen	70 vrijwilligers
30 november 1942	uit Antwerpen	90 vrijwilligers
30 januari 1943	uit Antwerpen (Vorschule Schoten)	230 vrijwilligers
4 maart 1943	uit Antwerpen	110 vrijwilligers
18 april 1943	uit Antwerpen (in blok melding van de 1e Standaard der Germaanse-SS)	283 vrijwilligers
	uit Brussel	157 vrijwilligers
30 juni 1943	uit Antwerpen	120 vrijwilligers
31 juli 1943	uit Gent	80 vrijwilligers
28 augustus 1943	uit Brugge (+ 25 D.R.K.)	120 vrijwilligers
30 oktober 1943	uit Lier	90 vrijwilligers
10 oktober 1943	uit Mechelen	100 vrijwilligers
27 november 1943	uit Oudenaarde	80 vrijwilligers
29 januari 1944	uit Antwerpen	130 vrijwilligers
31 maart 1944	uit Leuven	60 vrijwilligers
29 april 1944	uit Antwerpen	70 vrijwilligers
mei 1944	uit Antwerpen 50 D.R.K.)	120 vrijwilligers
juni 1944	uit Antwerpen (35 D.R.K.)	80 vrijwilligers
30 juli 1944	uit Antwerpen (museum Plantin)	100 vrijwilligers
Totaal vertrokken		3925 vrijwilligers

Daarbij dienen gevoegd de Vlaamse vrijwilligers die als arbeider werkten in Duitsland en zich aldaar tot de Waffen-SS hadden gemeld.
Nota: Deze tabel kan een paar onbeduidende fouten bevatten.

OPROEPINGEN

Afschrift

Der Reichsführer-SS
Chef des SS-Hauptamtes

Berlin-Wilmersdorf, 3.6.1943
Hohenzollerndamm, 31

Betr.: Einberufungen

An den
Reichsführer-SS und
Chef der Deutschen Polizei
Berlin SW 11
Prinz-Albrechtstrasse, 8

Reichsführer
In de tijd van 1.5. tot 31.5.1943 werden navolgende SS-Ersatz-Reservisten (Reichsdeutsche, SS-Reservisten (Reichsdeutschen) en Volksdeutsche opgeroepen

1.	Rijksduitsers	3.987
4.	Kroaten	1.389
5.	Esten	1.649
6.	Andere Germaanse vrijwilligers	1.930

Noorwegen		
Waffen SS	208	
Legioen	21	
Denemarken		
Waffen SS	42	
Legioen	49	
Volksduitsers	10	
Vlaanderen		
Waffen SS	63	
Legioen	91	
Volksduitsers	53	
Nederland		
Waffen SS	167	
Legioen	76	
Landwacht	1.150	
		1.930

Er werden zo in de tijd van 1. tot 31.5.1943 in totaal 12.999 SS-Ers-Reservisten en SS-Reservisten tot de Ersatzeinheiten en Dienststellen der Waffen-SS opgeroepen.

G. Berger
SS-Gruppenführer

KEURINGSPLANNEN VAN DE WAFFEN-SS IN VLAANDEREN

Maart 1942

Keuringen Waffen-SS en Vlaams Legioen van 17- tot 40-jarigen.
Waffen-SS: 1.70 m, minder dan 20 jaar 1.68 m.
Vlaams Legioen: 1.60 m.
— Brussel, Wolstraat
— Antwerpen, Kon. Elisabetlei 22

April 1942

— Antwerpen: zaal Gruter, Mechelsestwg. 123
— Gent: Brabantdam 15
— Kortrijk: Stadhuis, Grote Markt
— Oostende: Hoofdverbandhuis, Nieuwpoortsestwg. 37
— Brussel: Wolstraat 44
Frontleitstelle, Kruidtuinlaan
— Antwerpen: Jongensschool, Quellinstraat 31
— Hasselt: Belgisch Casino, Leopoldplaats 14
Dr. Willemsstraat 17
— Antwerpen: Koningin Elisabetlei 22, „Ersatzkommando"

Ergänzungsamt der Waffen-SS
Ergänzungsstelle Flandern

Antwerpen, den 27. Mai 1942.

Annahmeuntersuchungsplan Nr. 4/42

der Annahmeuntersuchungskommission der Waffen-SS

von 21. bis 26.6.42.

21.6.42	10.00 Uhr	Antwerpen	Saal Grüter, Mecholsche Stwg. Brabantdam 15
22.6.42	10.00 Uhr 16.00 Uhr	Gent	
23.6.42	10.00 Uhr 14.00 Uhr	Oostende	Hauptverbandsplatz Nieuwpoortsche Steenweg 57
24.6.42	10.00 Uhr 16.00 Uhr	Kortrijk	Stadhuis Groote Markt
25.6.42	10.00 Uhr 16.00 Uhr	Brüssel	Wolstraat 44
26.6.42	10.00 Uhr 16.00 Uhr	Hasselt	Belgisches Kasino Leopoldplatz 14

Der Leiter der Ergänzungsstelle Flandern der Waffen-SS

SS-Hauptsturmführer.

14 november 1942

Voor de SS-Standarte „Langemarck": 1.70 m, 1.68 m beneden de 20 jaar.
Voor het Vlaams Legioen: 1.65 m.
Keuringscommissie zetelt te:

— Gent: Brabantdam
— Brugge: Hansahuis, Memlinckplaats (Werbestelle der Waffen SS)
— Kortrijk: Stadhuis, Grote Markt
— Douai: Kazerne Corbineaux
— Brussel: Frontleitstelle, Kruidtuinlaan
— Hasselt: Dr. Willemsstraat 7
— St.-Truiden: SS-Wache, Bremstraat
— Antwerpen: Ersatzkommando Flandern, Kon. Elisabetlei 22
Zaal Gruter, Mechelsesteenweg 123

17 januari 1943

— Antwerpen: Ersatzkommando, Elisabetlei 22
— Sint-Niklaas: Kasino, Statiestraat
— Dendermonde: Meisjesschool, Dijkstraat
— Gent: Brabantdam 15
— Oostende: Hoofdverbandplaats, Nieuwpoortsestwg. 57
— Brugge: Hansahuis, Memlincplaats
— Diksmuide: Café-Theater, Bergstraat
— Roeselare: Huis Patria, Noordstraat 34
— Kortrijk: Stadhuis, Grote Markt
— Brussel: Frontleitstelle, Kruidtuinlaan
— Leuven: Hotel Metropole
— Hasselt: Dr. Willemsstraat 17
— St.-Truiden: SS Wache, Bremstraat
— Luik: Gerechtshof NSV Heim
— Antwerpen: zaal Gruter
— Mechelen: Nieuwe Artilleriekazerne, Liersesteenweg

16 oktober 1943

— Oostende: Hauptverbandplatz, Nieuwpoortsestwg. 57
— Roeselare: Stadhuis, Grote Markt
— Kortrijk: Stadhuis, Grote Markt
— Lens: Rue de la Paix 36
— Rijsel: Rue Faidherbes 14
— Dowaai: Bd. Paul Hayez 15
— Oudenaarde: Kazerne
— Brussel: Wetstraat 44. Enkel voor de D.R.K.
— Namen: Kazerne der Genie
— Antwerpen: Isabellalei 63

Mei 1944

— Brugge: Dyver 7
— Eeklo: Statiestraat 8
— Roeselare: Stadhuis
— Ieper: Lapierezaal, D'Hondstr.
— Lens: Rue de la Paix 36
— Douai: Boulevard Paul Hayez 15
— Kortrijk: Stadhuis
— Oudenaarde: kazerne

— Gent: Arteveldeplaats 15, Offiziershaus
— St.-Niklaas: Parkstraat 2, NSDAP-Heim
— Mechelen: Noord-Centrumschool, St.-Jansstraat 4
— Herentals: Kasteel Dierck, Nederij
— Turnhout: Majoor Blairon-Kazerne
— Leuven: Hotel Metropole
— St.-Truiden: Beekstr., SS-Kazerne
— Tongeren: Eveustlaan 17
— Hasselt: Casino, Leopoldplaats 14
— Genk: Stadhuis, ingang Statiestraat 1
— Antwerpen: zaal Gruter, Mechelsestwg. 123
Ersatzkommando Flandern der Waffen-SS, Kon. Elisabetlei 22
— Lokeren: Statiestr. 1, Vlaams Huis
— Aalst: Kazerne
— Brussel: Frontleitstelle, Kruidtuinlaan

Waffen-SS: 1.70 m, (tot 20 jaar) 1.66 m
Legioen: 1.65 m

Propagandaplaten voor de Waffen-SS aan de voorgevel van het oude noordstation te Brussel.

Laatste keuringen voor de Waffen-SS

2 juni 1944

Thuin: Werbestelle der Legion Wallonie
Philippeville: Werbestelle der Legion Wallonie
Couvin: Werbestelle der Legion Wallonie
Erquelinnes: Werbestelle der Legion Wallonie
Douai: Boulevard Paul Hayez 15
Lens: Rue de la Paix 15
Namur: Werbestelle der Legion Wallonie
Virton: Werbestelle der Legion Wallonie
Bastogne: Werbestelle der Legion Wallonie
Andenne: Werbestelle der Legion Wallonie
Huy: Werbestelle der Legion Wallonie
Jemeppes: Werbestelle der Legion Wallonie
Lüttich: Werbestelle der Legion Wallonie
Verviers: Werbestelle der Legion Wallonie
Aarlen: Ortskommandantur als Sammelstelle
Tongeren: Eveustlaan 17 (1. Stock)
St.-Truiden: Beekstraat, SS Kazerne
Hasselt: Kasino, Leopoldplaat 14
Maaseik: Ortskommandantur als Sammelstelle
Turnhout: Major Blairon-Kazerne
Geel: Ortskommandantur als Sammelstelle
Herentals: Ortskommandantur als Sammelstelle
Leuven: Hotel Metropole
Brussel: Frontleistelle, Kruidtuinlaan
Antwerpen: Elisabetlei 22

Juli 1944

Brussel: Louizalaan 128
Antwerpen: Isabellalei 63
Schoten: SS Ausbildungslager, Kasteel Horst
Gent: Werbestelle, St.-Pietersnieuwstraat 20
D.R.K. Brussel: Louizalaan 128

GROTE WERFAKTIE VAN DE DEVLAG IN DE DUITSE OORLOGS-INDUSTRIEFABRIEKEN

In juli en augustus 1944 leidde de Landsleider Dr. Jef Van de Wiele een werfaktie met als opzet: De Sturmbrigade ,,Langemarck'' moet een divisie worden.
De Landsleider sprak te:

Keulen	Dusseldorf	Kleve	Dortmund
Rumspringen	Gladbeck	Gelsenkirchen	Wuppertal
Bremen	Hamburg	Hannover	Magdeburg
Dessau	Bitterfeld	Leipzig	Dresden
Chemnitz	Jena	Frankfurt a/M.	Mark-Brandenburg

In Engeland was men degelijk ingelicht aangaande deze werfaktie. We lezen in ,,News Digest'' uit die periode:

News Digest No. 1501
17th July 1944

But Recruiting Continues.
E.I.-
Belgian Home Service (in Flemish) 15.7.44 (19.15) reports: in a few days' time Van de Wiele, chef of DeVlag, will begin a tour of Germany to start a recruting campaign for the Waffen-SS among the flemish workers. All who wish to join are invited to volunteer and will be released at once from their place of work. It must not be said in later years that Flanders made the smallest contribution. Flemish SS men do not like to be parasites.

News Digest No. 1513
31st. July 1944

Van de Wiele in Germany: No enthousiasm among workers.
E.17.-
Belgian Home Service (in Flemish) 28.7.44 (18.45) broadcasts a speech made to Flemish workers by Dr. Jef Van de Wiele, who is making a tour of German factories where Flemings are working. At a meeting attended by 2.000 Flemings he said inter alia ,,Though the whole world storms against us we shall come out of this struggle enriched by a sound and clear socialism... Europe must win her victory or be divided and go under in slavery. Comrades you must believe in the victory of the workers, and acclaim with me the greatest man and the greatest socialist of all time.''
Van de Wiele asked the workers to stand, as he concluded his speech with the words: ,,We greet our Führer Adolf Hitler! Sieg Heil!''
(Very few voices replied. Ed.)

Gerekruteerde Vlaamse arbeiders uit de fabrieken in Duitsland

Resultaat tot 15.8.1943
— gemeld: 1.069
— goedgekeurd: 529

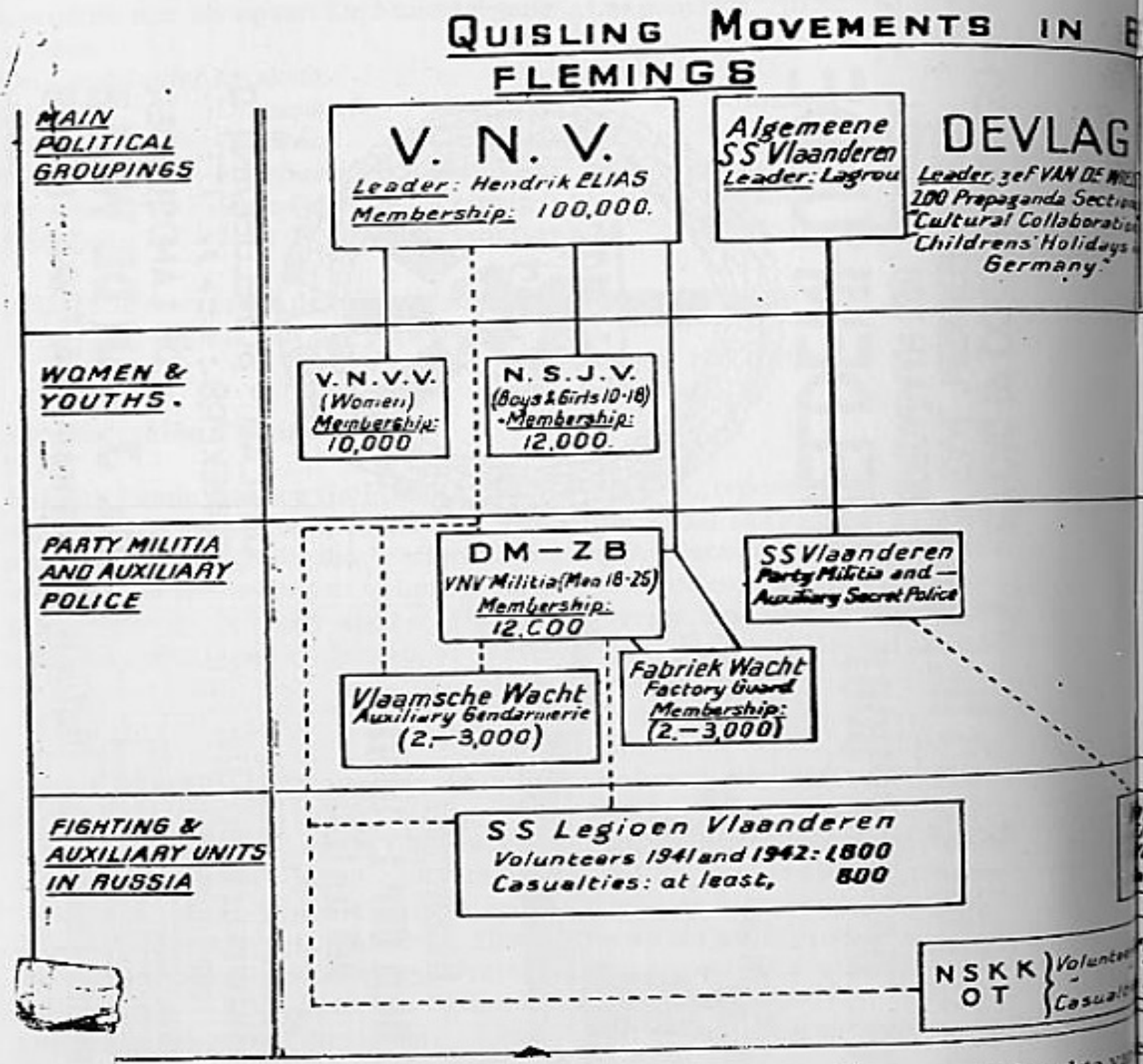

De verhouding en aantalsterkte van ... saties gezien door een Anglo-Am... Dit staat zeer ver van de werkelijk...

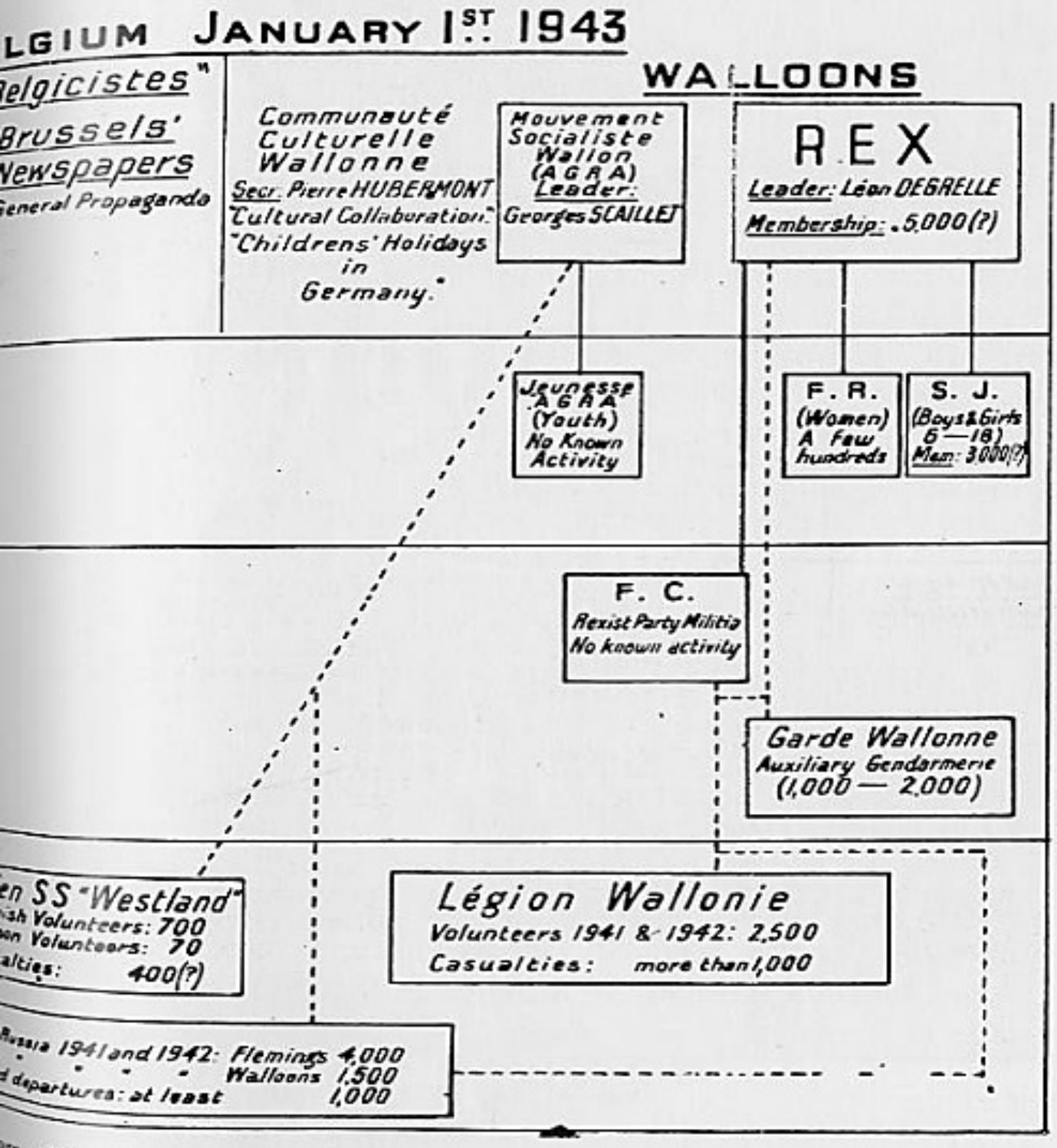

ara-militaire en de militaire organi-
se bril.
rij brengen het als een dokument.

GOFFIN Gaston
Een

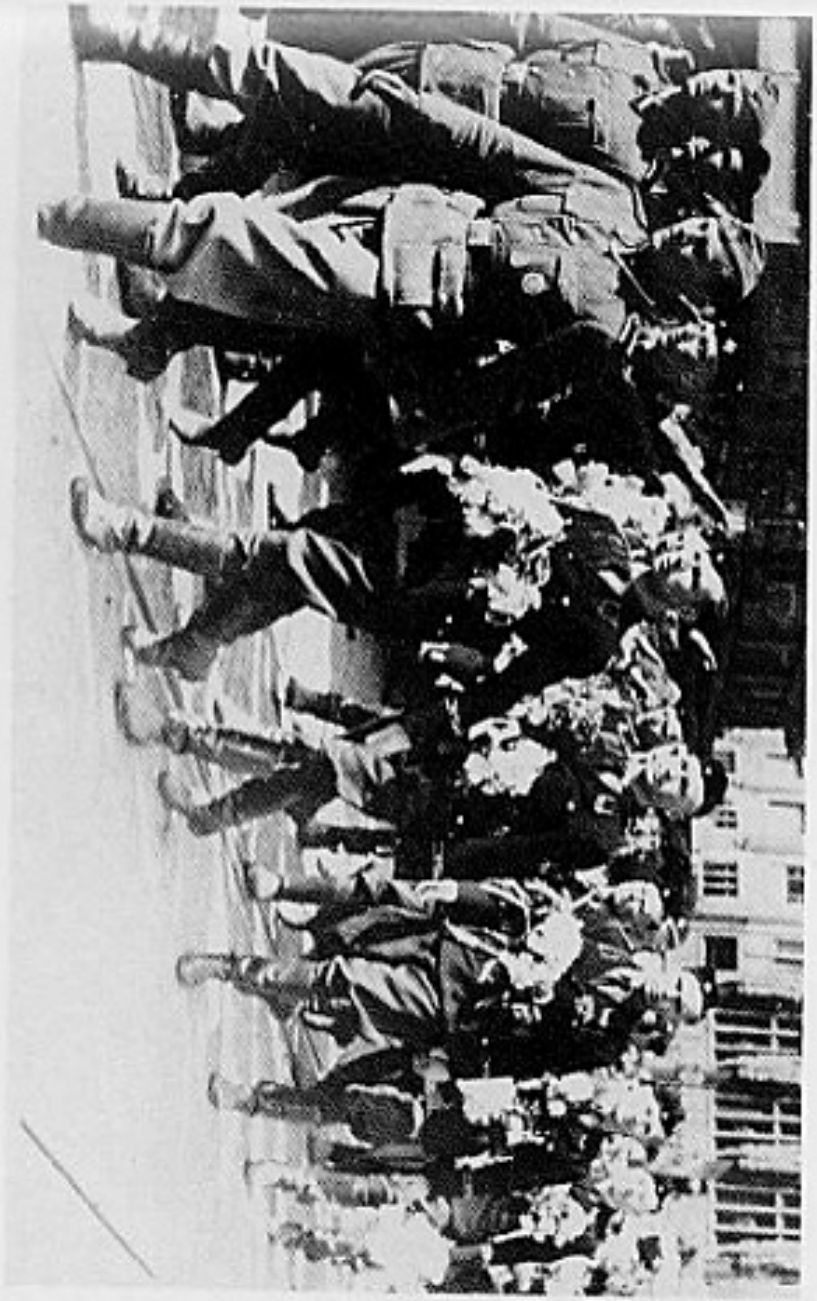

Antwerpen 18.4.1943 — Vertrekken. Meir.

Antwerpen 18.4.1943 — Afscheidsrede door Ostuf. Jef François.

Antwerpen 18.4.1943 — Vertrekken. Beurs.

Brussel 18.4.1943 — Paketten voor de vrijwilligers.

Antwerpen 18.4.1943 — Gekwetste vrijwilligers komen de vertrekkenden groeten. 2e vooraan rechts Wim van Dijck.

Antwerpen 30.6.1943 — Op stap naar het station.

Gent 31.7.1943 — Voor het Gravenkasteel.

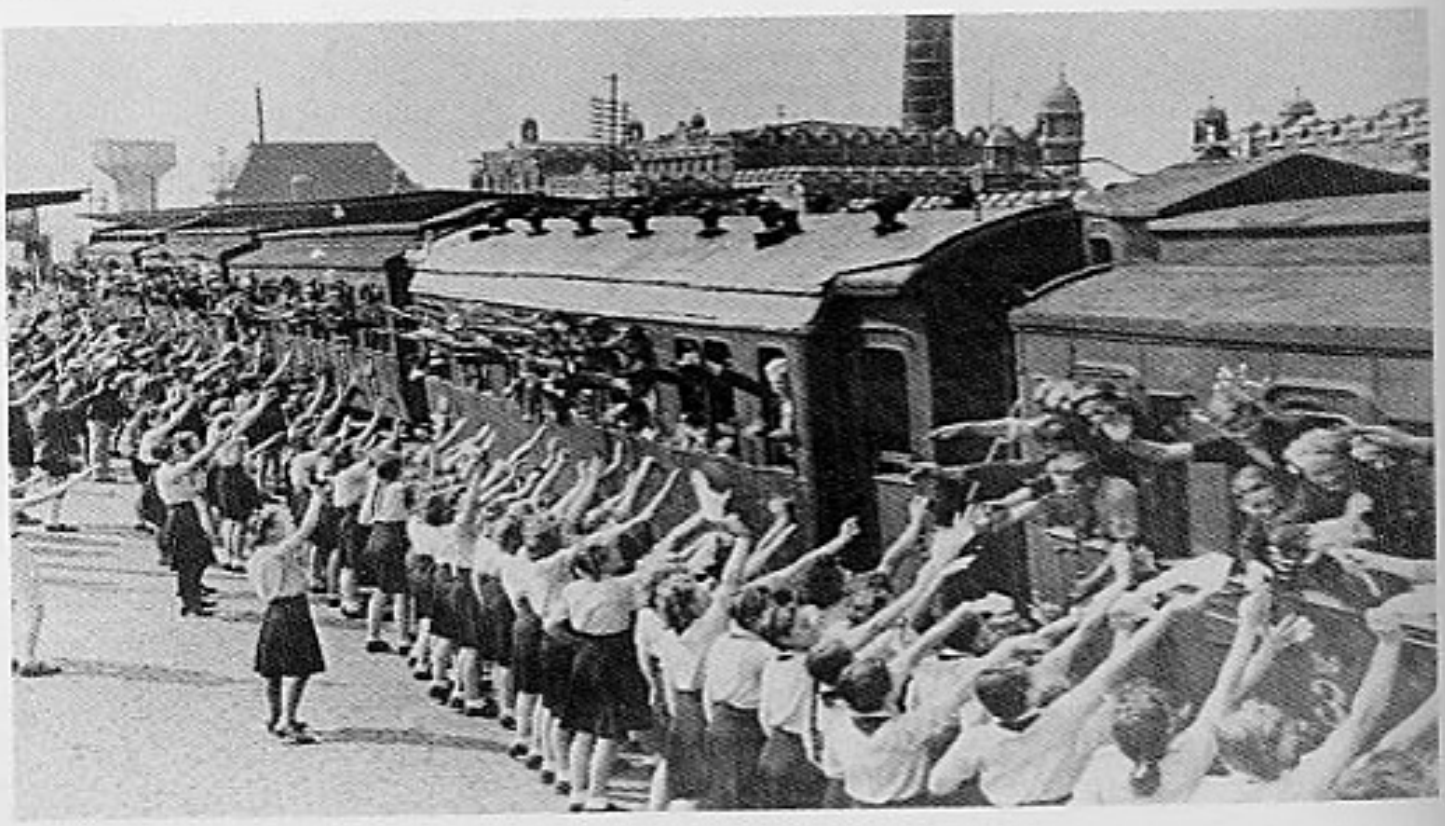

Gent 31.7.1943 — Afscheid door de D.M.S.-meisjes.

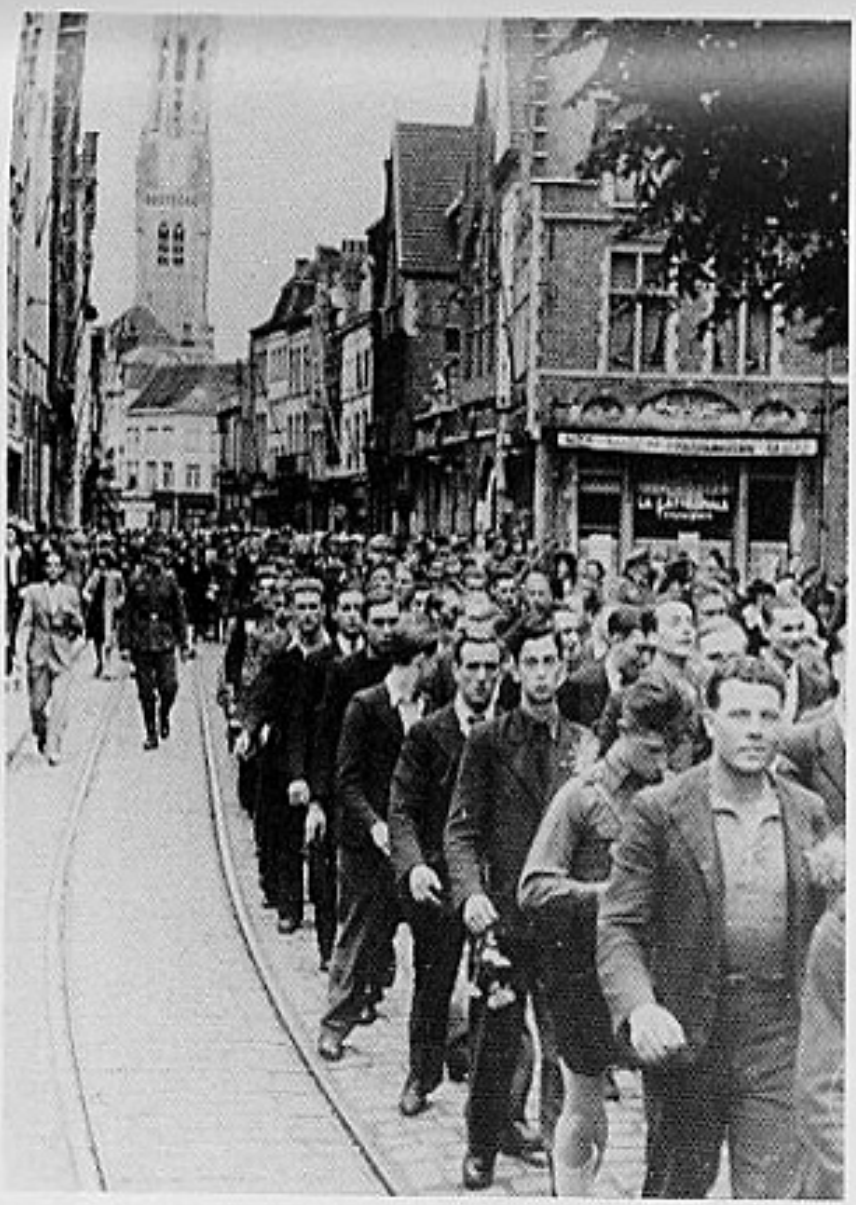

Brugge september 1943 — Optocht door de stad.

Gent 31.7.1943 — Afscheid van vrouw en kind.

Brugge september 1943 — Met de Legioenvlag op kop.

Lier 30.10.1943 — Mensen langs de weg kijken bewonderend toe.

Oudenaarde 27.11.1943 — Mars door de stad.

Antwerpen 29.1.1944 — Met Schindlmayr en Dr. Klein op kop.

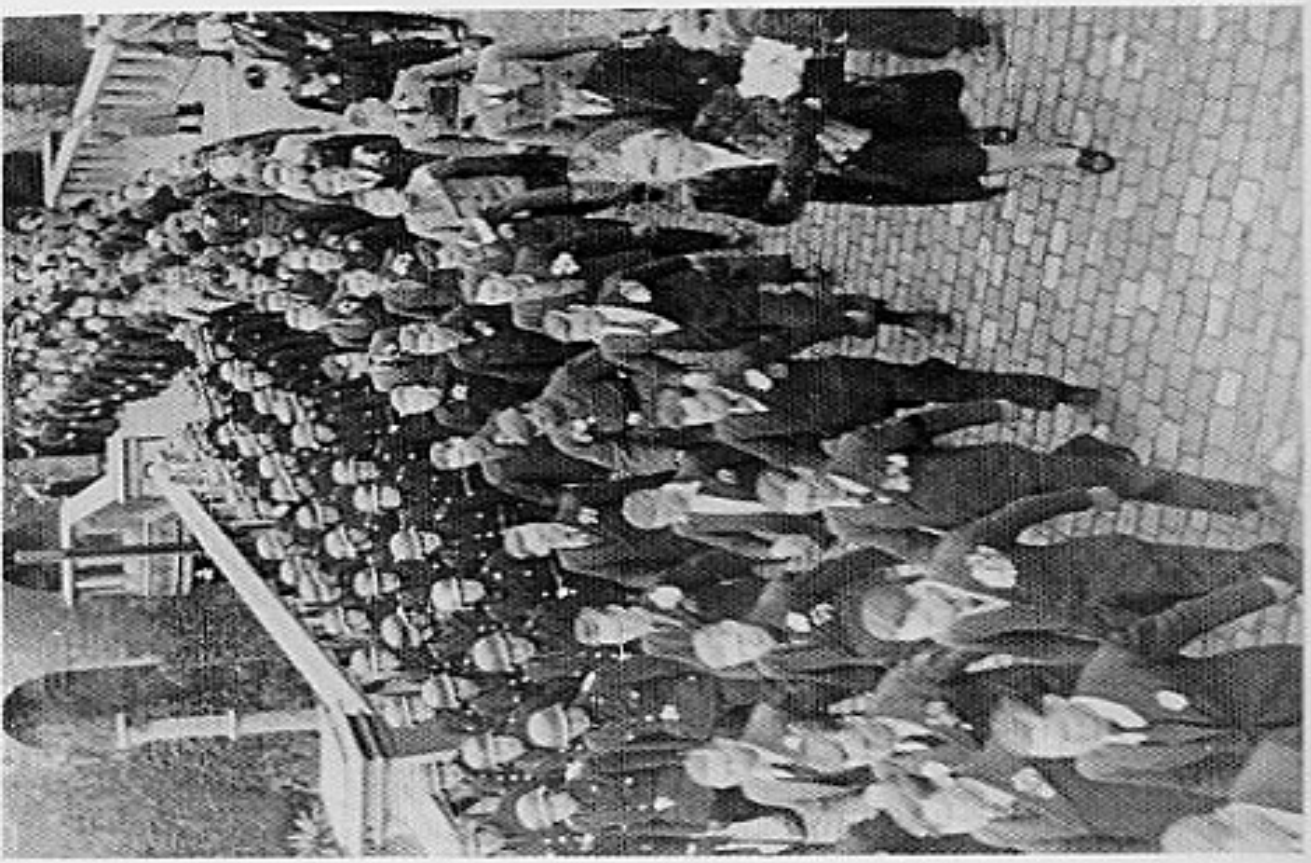

Antwerpen 29.4.1944 — Bij het verlaten van het Steen. Erepeleton van de Wachtbrigade.

Antwerpen april 1944 — Sterckshof Deurne. V.r.n.l. 1, 2 Uscha Lah, 4 Stan Claessen, 5 Ward Opdebeeck, 6 Van Wolvelaere, 7 Adriaan Bruyninckx, 8 Rik Leenaerdts, 9 Jaak Opdebeek, 10 Nest van Ormelingen, 11 Frans Van Dessel, 12 Frans Laenen, 13 Maurits Cas, 14 Janssens, 15, 16, 17 Janssens, 18, 19 Borms, 20, 21, 22.

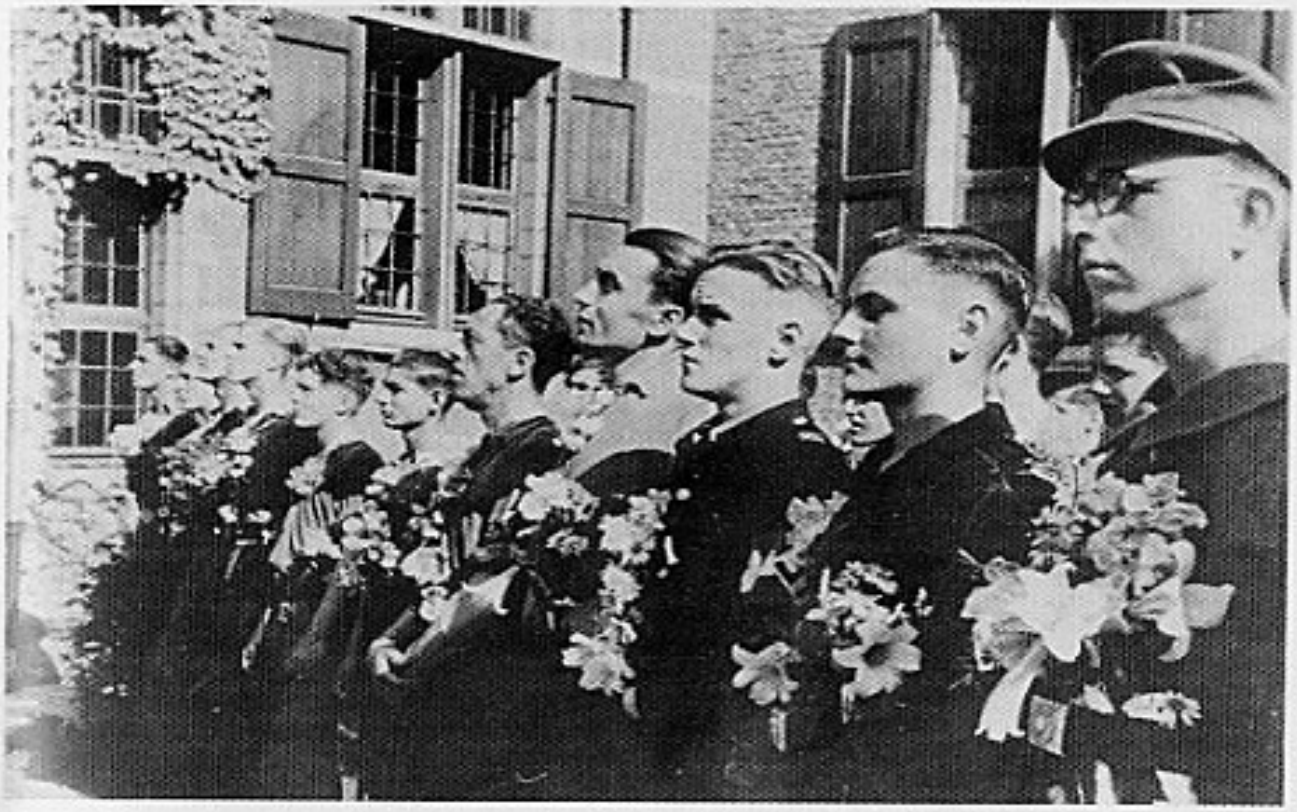

Antwerpen april 1944 — Zelfde groep. 2 van rechts Frans van Dessel.

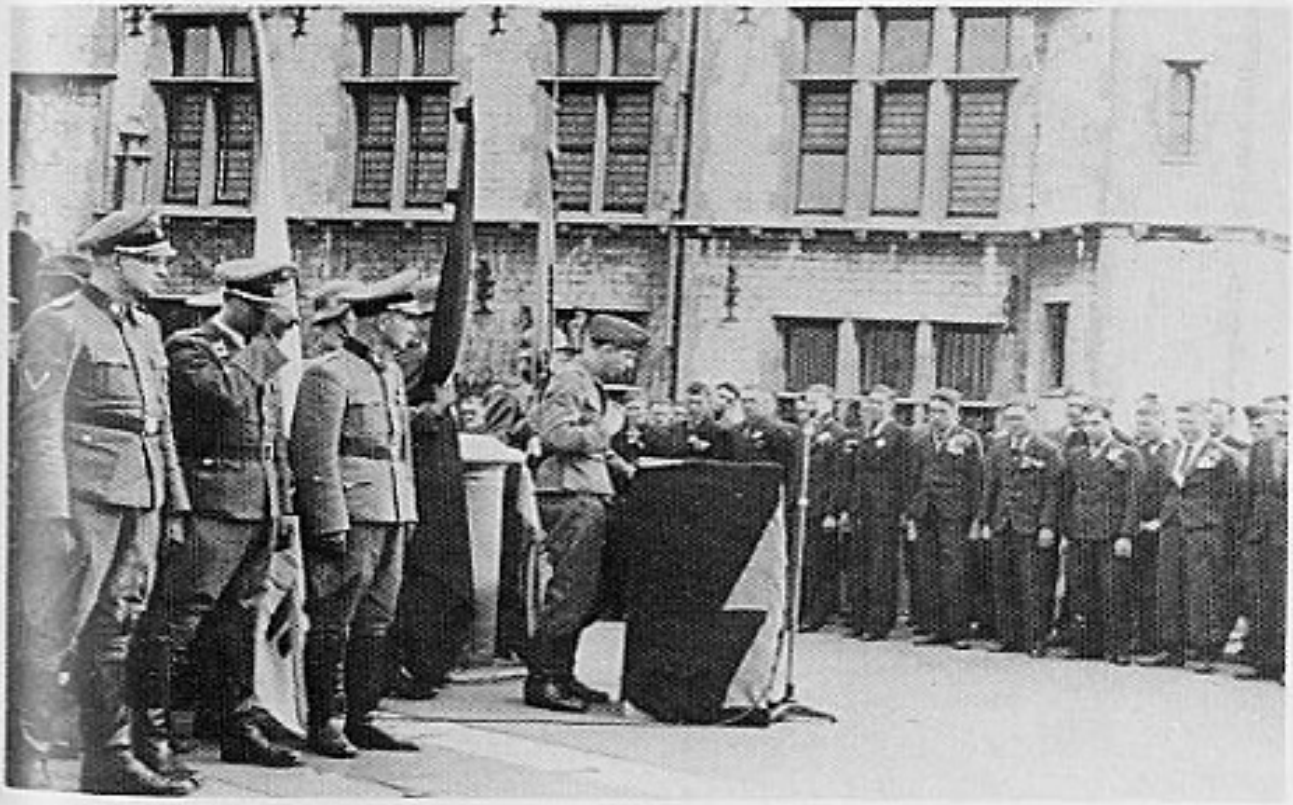

Antwerpen mei 1944 — Toespraak door Jef Desseyn.

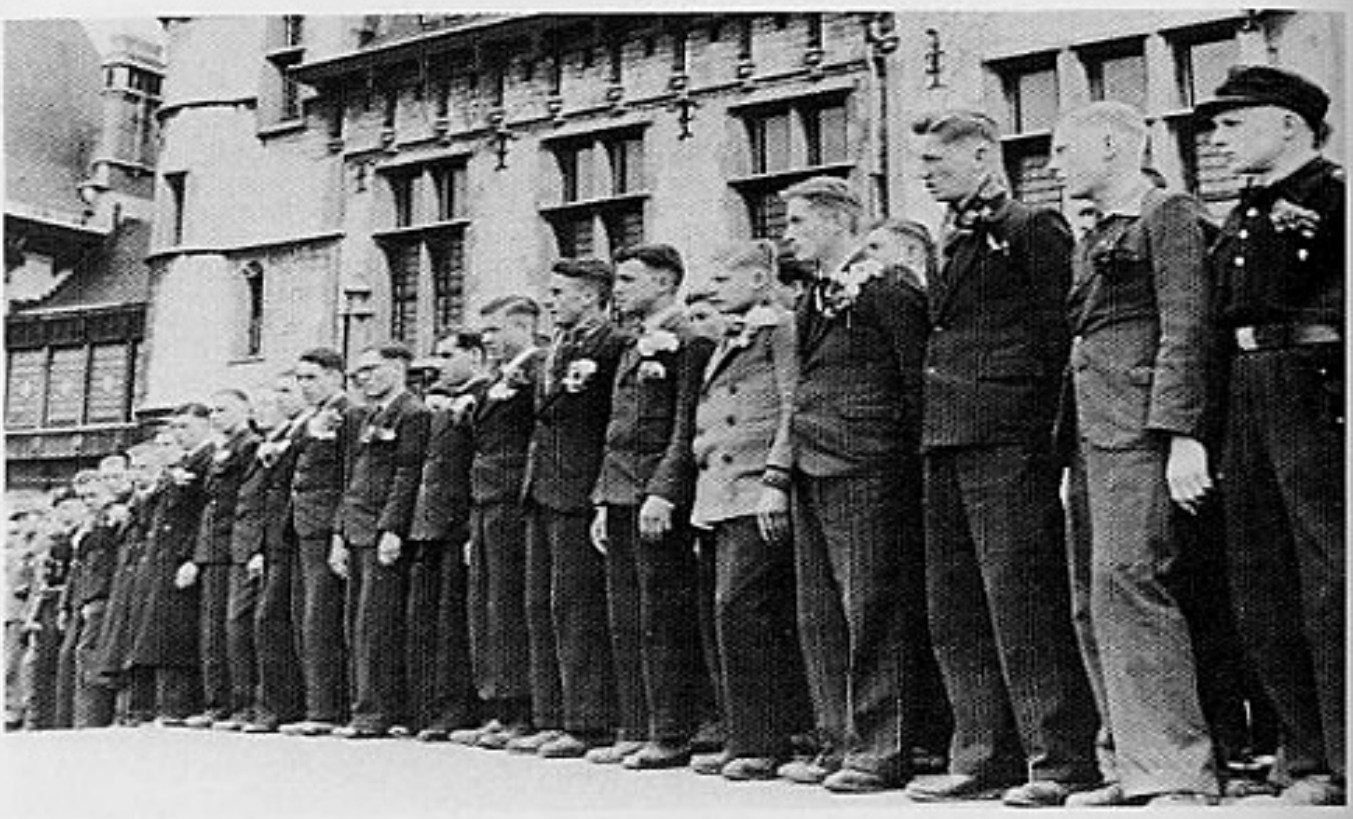

Antwerpen mei 1944 — Aangetreden tot het vertrek.

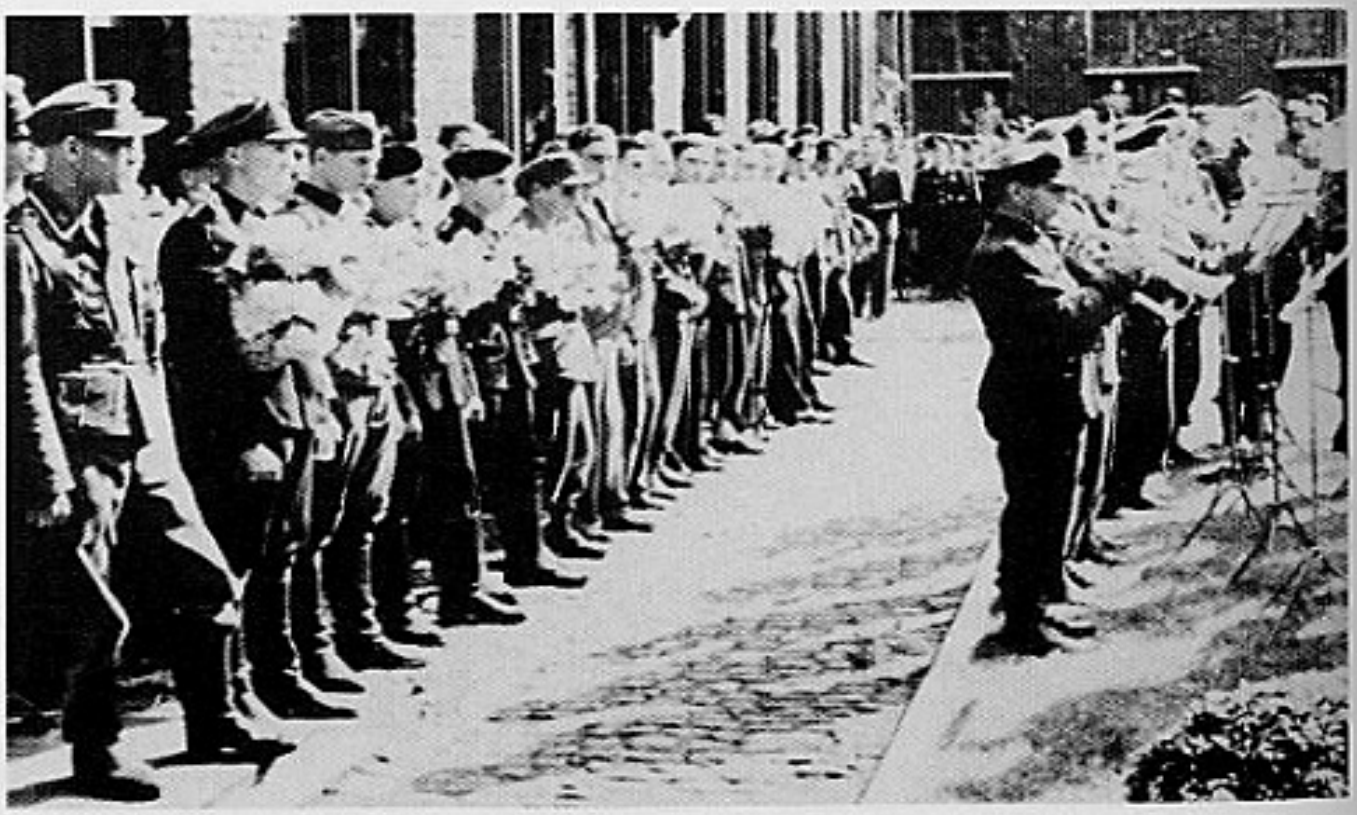

Antwerpen 30 juli 1944 — De muziekkapel van de V.A.V.V. speelt ten afscheid.

Vertrek. Afgehaald door oudere vrijwilligers: Nijs Edward, Eddy Philippaerts, Van Malderen.

Vertrek uit Antwerpen. Aanspraak door Jef François.

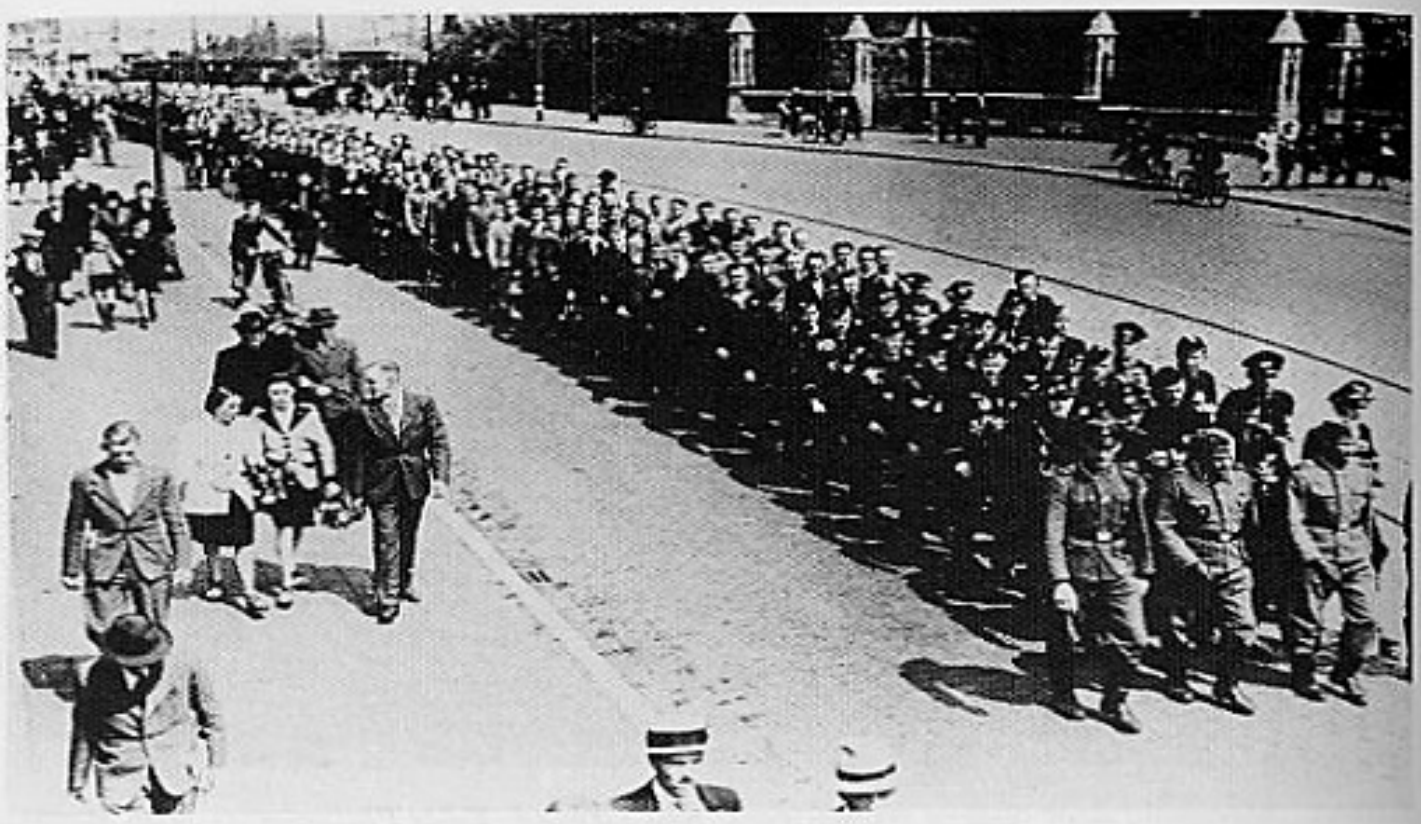

Vertrek van een groot contingent. Uscha. Ritzau in het midden.

Vertrek. Bloemen tot afscheid.

Vertrek. Piepjonge knapen tot een eervolle inzet bereid.

In de tuinen van het provinciegebouw te Antwerpen. Men merkt achteraan de reiskoffers.

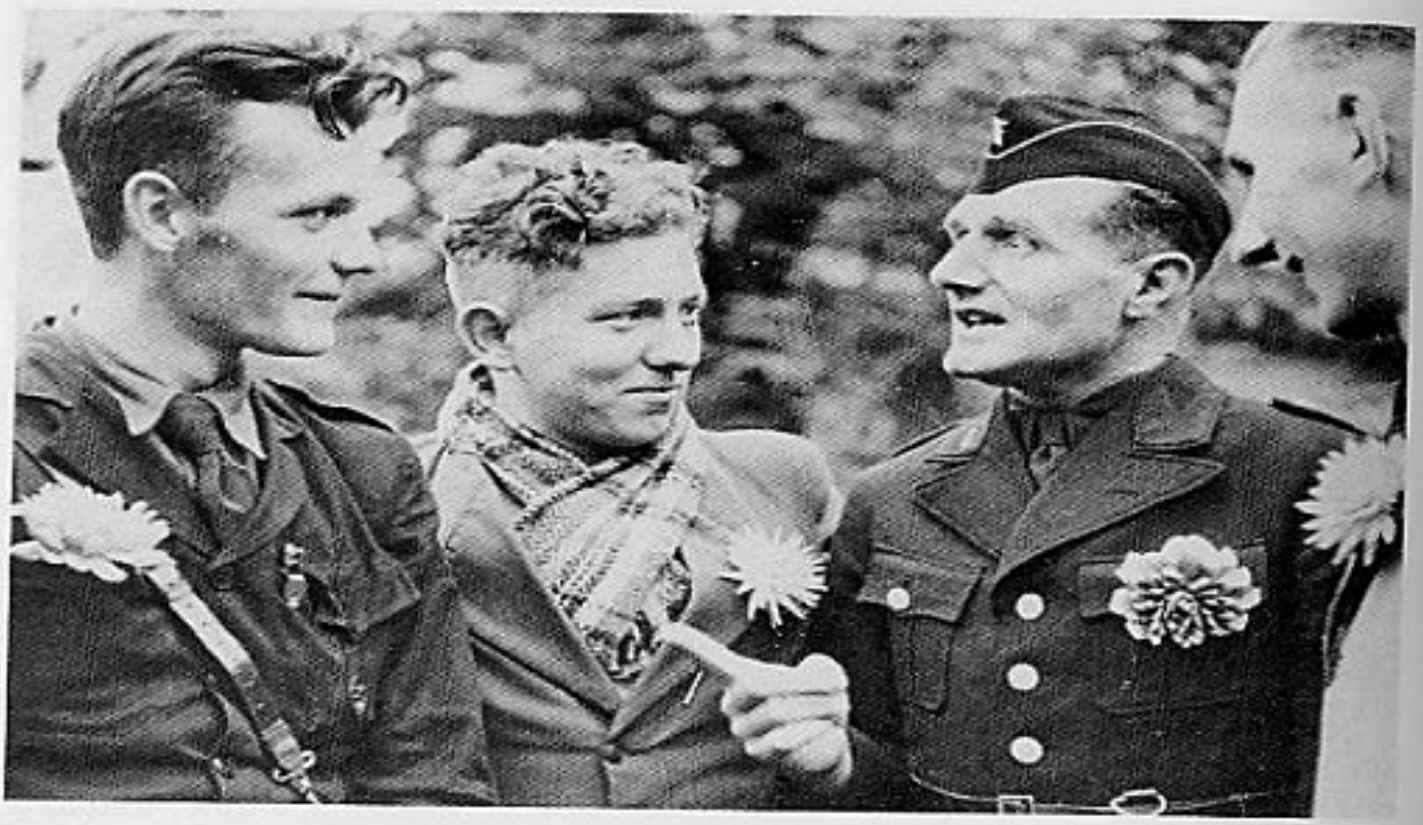

De fierheid van hun daad straalt uit de gezichten van de vrijwilligers.

De vrijwilligers werden overrompeld door juichende D.M.S.-meisjes. Bloemen als dank voor hun daad.

Vader neemt afscheid van zijn zoon.

Vertrek uit Antwerpen. Vooraan leden van de Germaanse-SS.

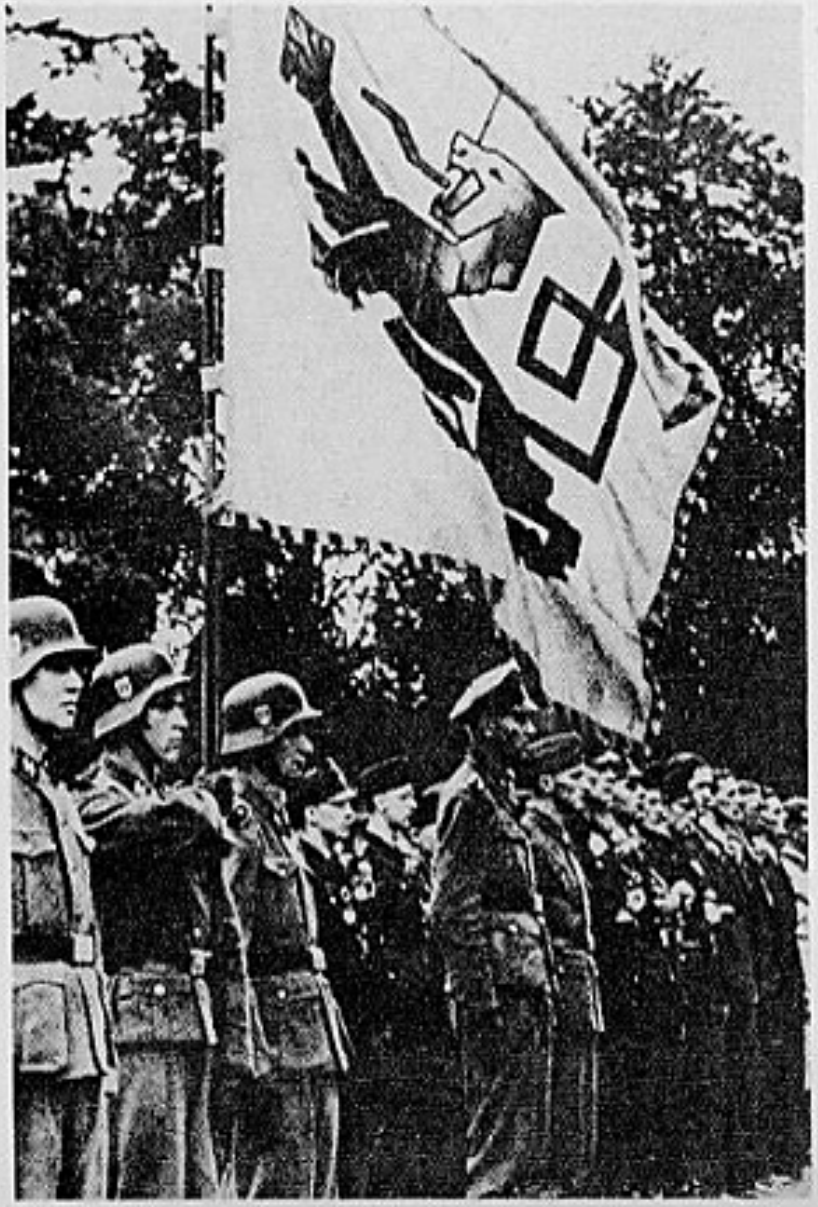

Het vaandel wappert ons vooraan!

Bij elk vertrek de vlag van het Vlaams Legioen.

BELOOFDE VOORDELEN

Buiten de geldelijke steun aan de ouders en het gezin van de vrijwilliger konden deze nog genieten van de voordelen verzorgd door de Fürsorge (zie bijdrage Voorzorg-Fürsorge).
Voor de vrijwilligers zelf: uit ,,Vlamingen op'', propagandabrochure 1942.
De vrijwilliger wordt:
a) indien hij zich voor de duur van de oorlog verplicht heeft, na zijn ontslag in zijn vroeger beroep weer ondergebracht.
b) na verplichting van 2 jaar, mits hij zich niet verder verplicht, ontslagen, maar krijgt als beloning het Duitse burgerrecht. Ook is plaatsing bij politie of andere diensten mogelijk.
c) na verplichting van 4 jaar, ontslagen, en wordt op verzoek binnen de Groot-Duitse levensruimte een boerderij met 25-30 ha. vruchtbare grond toegewezen. Eveneens is plaatsing bij politie of andere diensten mogelijk, zoals reeds onder b) gemeld.
Na ontslag worden de mannen bij het hervatten van hun vroeger beroep op alle mogelijke wijze ondersteund.

Officier in de Waffen-SS

Kan iedereen worden die minstens een jaar diensttijd heeft en zijn geschiktheid voor de officiersloopbaan bewezen heeft.

Nederzetting van Germaanse vrijwilligers der Waffen-SS in het Oosten

> ,,Germaanse vrijwilligers der Waffen-SS, die aan het front gestaan hebben, kunnen zich na de oorlog in het Oosten als boeren nederzetten. De duur van de diensttijd in de Waffen-SS geeft daarvoor niet de doorslag. Nochtans geldt als voorwaarde, dat zij alle vereisten vervullen die aan de tot kolonisatie bereide Duitse soldaten gesteld worden. De Germaanse vrijwilligers worden bij hun kandidatuur ook in rangorde met hun Duitse kameraden gelijk gesteld. Hun nederzetting geschiedt onder dezelfde voorwaarden als deze die voor de kolonisatie van het Oosten algemeen en dus ook voor de Duitse soldaten vastgesteld worden.''
>
> get. H. Himmler

Spaarboekje voor kinderen van gevallen Wikingers

Op initiatief van SS-Gruppenführer en Luitenant-Generaal der Waffen-SS Felix Steiner, kommandeur van de SS-Pz. Grenadierdivision Wiking.
Goedgekeurd op 17.6.1943 door de Reichsführer SS H. Himmler.

> ,,Voor ieder nagelaten kind van een gevallen Germaanse vrijwilliger der divisie ,,Wiking'' wordt daardoor op datum van 21.12.1942 de aanzienlijke som van RM. 3000 op een bankrekening vastgelegd tot het betreffende kind zijn 14e jaar bereikt.''

PANZER-GRENADIER-DIVISION „WIKING"

Dein Vater gab sein Leben im Freiheitskampf des Reiches, damit Du leben kannst. Ehre sein Opfer, indem Du dort anfängst, wo er aufhörte, und indem Du bedenkst, daß Du das Kind eines germanischen Helden bist · Deinen Lebensweg begleiten die besten Wünsche der Kameraden Deines Vaters, mit denen er kämpfte und neben denen er fiel.

Es lebe unser Führer und unser gemeinsames Reich!

Dainer

DIE #DIVISION WIKING

hat für

[illegible]

mit heutigem Datum bei unserer Bank

das SPARKONTO NR. [illegible]

über 3000,— RM
(in Worten: dreitausend Reichsmark)

eröffnet

+

Berlin, den 21. Dezember 1942

BANK DER DEUTSCHEN ARBEIT

Das Schwert ist mir entfallen,
mein Sohn, nimm Du es für mich,
im Osten bin ich gefallen
für Führer,
Reich
und für Dich.

Gerechtelijke bescherming van vrijwilligers en hun naaste familie

Dagorde van de ,,Militärbefehlshaber für Belgiën und Nord-Frankreich'' op 16 april 1942.
Om te verhinderen dat de vrijwilligers van de Waffen-SS en van het SS-Vrijwilligers Legioen Vlaanderen zouden benadeeld worden bij burgerlijke en strafrechtelijke processen voor de Belgische tribunalen.
Er diende onmiddellijk melding gemaakt te worden aan de Feldkommandantur van hun proces, met de vermelding van het tribunaal, van de dossierskentekens en van de aard van het proces.

WERVING VOOR DE WAFFEN-SS — EEN DUITSE VISIE

Hoe de Duitsers de werving voor de Waffen-SS in Vlaanderen benaderden en hun eigen mening naar voor brachten blijkt uit de hiernavolgende originele stukken, komende van het U.S. Dokuments Berlin (microfilms in het bezit van de uitgeverij).
Deze stukken werden vrij vertaald zonder enige weglating of misvorming van de inhoud.

Afschriften

?. v. Lettow-Vorbeck,
SS-Sturmbannführer

Berlin-Steglitz, den 28. Mai 1942
Sedanstr. 17

An den
Chef des SS-Hauptamtes
SS-Gruppenführer Berger
Berlin W.

Verslag van SS-Sturmbannführer v. Lettow-Vorbeck over de *Inspectiereis naar Vlaanderen-Graz* in de periode van 2. tot 15. Mei 1942.

Op bevel van het SS-Hauptamt reisde ik op 2.5. naar Vlaanderen en vervolgens naar Graz.
Mijn opdracht luidde:
Contact zoeken met
1. de SS-Dienststellen in Vlaanderen;
2. de Militärverwaltungschef bij de Militär-Befehlshaber in België en Noord-Frankrijk;

3. de vertegenwoordiger *(a)* van de verschillende Vlaamse politieke bewegingen;
4. de derzeitige ([1]) Kommandeur van het SS-Freiw. Bataillon der Legionen, in het bijzonder de Komp.-Chef van de Kompanie Flandern in het SS-Freiw.-E.-Bataillon der Legionen in Graz ([25])

Ad 1.
De reis naar Vlaanderen was zorgvuldig door het Amt VI van het SS-Hauptamt voorbereid. De Dienststelle SS-Brigadeführer Jungclaus te Brussel had de reis in ieder opzicht grondig georganiseerd.
Brigadeführer Jungclaus nam aan deze inspectiereis deel. Door de bereidwilligheid van de SS-Dienststellen was het mogelijk, mij in betrekkelijk korte tijd een inkijk in Vlaanderen te verschaffen, die zal volstaan, *(om)* mij in mijn hoedanigheid van Kommandeur van het SS-Legion Flandern *(een)* belangrijke bagage mee te geven, namelijk de — zij het ook oppervlakkige — kennis van het gebied en zijn meer of minder competente vertegenwoordigers, waaruit het SS-Legion Flandern voortkomt.
Volgens de instructies van de Chef van het SS-Hauptamt moest ik mijn bijzondere aandacht wijden aan de inspectie van het Ergänzungs- ([3]) en het Fürsorgewesen ([2]) was mij bekend, dat de werving voor het Legioen op moeilijkheden stootte, omdat tot nu toe een principieel onderscheid in de aanwerving van vrijwilligers
a) voor de Waffen-SS (Division Wiking),
b) voor het Legion Flandern
gemaakt geworden is.
Volgens de voor de Waffen-SS geldende keuringseisen ([4]) op gebied van lichaamsbouw en raszuiverheid ([5]) werden alle ,,waardevolle'' Vlaamse vrijwilligers naar het bevoegd E.-Bataillon van de Waffen-SS via het Lager Senheim *(sic)* ([25]) gestuurd.
De vrijwilligers, die *onder* de vereiste grootte lagen, maar bovendien ook in hun raszuiver uiterlijk ([9]) en vaak ook op gebied van karakter en politiek aan deze eisen *niet* voldeden, schenen altijd nog goed genoeg voor het ,,Legioen Vlaanderen''.
Deze officiële verklaring van de tweederangseigenschap van het Legioen moest bij de aanwerving hinderend werken. Een ander feit echter verminderde het aanzien van het Legioen in nog sterkere mate. Ongeveer 30 kandidaat-legionairs, van wie na hun indiensttreding in het E.-Bataillon ([6]) der Legionen door laattijdige overzending van de strafbladuittreksels criminele strafdaden bekend werden, zijn niettegenstaande het E.-Btl. ([6]) van Graz ([25]) daarvoor heeft gewaarschuwd in de loop van het voorjaar 1942 niet in Sonderabteilungen ([7]) (b.v. Arbeitskommandos) ingelijfd geworden, maar

direct naar Vlaanderen als ,,ongeschikt'' teruggestuurd. Deze misdadigers zijn nu zoals reeds is gebleken geen briljante ,,propaganda'' (19) voor de gedachte van de Waffen-SS en het Legioen.
Ik meen dat ik het recht heb, de bevoegde diensten te mogen beloven dat aan deze onmogelijke toestand een einde zal gesteld worden.
Beslissend voor een gestadig gelijkblijvende nieuwe aanmelding (8) van vrijwilligers voor het SS-Legion Flandern is echter de afschaffing van het onderscheid: Hier Waffen-SS, daar Legioen. Gebeurt dit, *(dan)* voelt elke fatsoenlijke Vlaamse jongen zich verplicht, in *zijn* eenheid, het SS-Legion Flandern, als volwaardig lid tot de Waffen-SS toe te treden. Onder behoud van de SS-eisen betreffende raszuiver uiterlijk (9) zouden misschien kleine toegevingn voor de minimale gestalte aan de leden van het Legioen kunnen gedaan worden.
De besprekingen met de vertegenwoordigers *(a)* van de politieke richtingen in Vlaanderen bevestigden mij de juistheid van de onderstelling, dat de werving voor het Legioen gemakkelijker en succesrijker zijn zal, wanneer de geschilderde verschillen verdwijnen.
Het bezoek aan de Fürsorgestellen (3) van de Waffen-SS en van het Legion Flandern bevestigde mij de reeds door het SS-Hauptamt gemelde misstanden:
1. bij de berichtgeving aan de familieleden over de dood van de leden van het Legioen en
2. *(de)* daaruitvolgende laat intredende zorg voor de nabestaanden.
Gevallen, waar de dood eerst na acht en negen weken bij de familieleden bekend werd, waren geen uitzonderingen.
Door het oprichten van een directe verbinding van het Legion Flandern naar het SS-Hauptamt, Amt VI, of naar de Dienststelle Brigadeführer Jungclaus, zou deze misstand uit de weg geruimd zijn. Het terloops vermelden van deze mogelijkheid volstond ter geruststelling van de politieke vertegenwoordigers *(a)* van Vlaanderen, bv. Staf de Clercq *(sic)*.
De Militärverwaltungschef hield verbetering in dit opzicht ook voor zeer dringend. Verdere verbeteringen in de sociale dienst (3) zijn door intussen gebeurde personeelswijzigingen in de leiding der Fürsorgestellen (3) in Vlaanderen ingeleid.

Ad 2.
Herhaalde gesprekken met de Militärverwaltungschef bij de Militärbefehlshaber in België en Noord-Frankrijk, SS-Brigadeführer Reeder *(b)*, leidden tot volgend resultaat:
De politieke verscheurdheid onder de Vlamingen, als gevolg van hun Kleinstaatspolitiek (10), kan belangrijk gemilderd worden, wanneer alle betrokken Duitse Dienststellen inzake Volkstumpolitik (10) zowel prin-

cipieel, alsook betreffende methode, taktiek en tempo één *(zelfde)* lijn volgen, zoals het bij het SS-Freiw.-Legion Flandern zou moeten gebeuren, het gemeenschappelijke bij de *tot medewerking bereide Vlamingen bevorderen* en hetgeen hen scheidt helpen *opruimen*. Het is de overtuiging van de Chef der Militärverwaltung, dat alle moeilijkheden en alle twistvragen, die tegenwoordig in Vlaanderen niet kunnen opgelost worden, eens door diegenen *(zullen)* opgelost worden, die vandaag in het kader van de Waffen-SS of het Legion Flandern aan het Oostfront tegen het Bolsjewisme vechten.
Daarenboven beloofde de Militärverwaltungschef mij als toekomstig Kommandeur der Legion Flandern alle mogelijke zakelijke steun ([11]) voor het Legioen en zijn leden vanwege de Militärverwaltung. Dat deden ook de Militärbefehlshaber, Generaal von Falkenhausen, en de Chef van de Oberste Feldkommandantur Gent.

Ad 3.
Vocling met de politieke vertegenwoordigers *(a)* der Vlamingen.
Ter gelegenheid van mijn bezoek bij de leider *(a)* van het Vlamisch *(sic)* National *(sic)* Verband *(sic)* (V.N.V.), Staf de Clercq, verzekerde mij deze in tegenwoordigheid van Brigadeführer Jungclaus en de mij vergezellende Vlaamse Untersturmführer François *(sic)* alle mogelijke steun met betrekking tot de aanwerving voor het SS-Legion Flandern. Niettegenstaande alle tegenover deze oude parlementarier geboden gereserveerdheid geloof ik toch aan de oprechtheid van zijn belofte, te meer, daar zijn wensen, die hij mij voordroeg, vervulbaar zijn:

1. Overname van de SS-Untersturmführer(s) François en Lagaste *(sic)* als verbindingsofficieren in de Bataljons-Staf van het Legioen;
2. Het Legioen draagt naast het mouwbandje ,,Legioen Vlaanderen'' op de linkermouw ook nog het wapen met de Vlaamse kleuren (zwarte leeuw op geel veld).
   Hiertoe zegde ik hem, dat de beslissing hierover enkel *(de)* RF SS ([12]) kan treffen. Daar overigens het Legioen in het Wehrmachtbericht als ,,SS-Legion Flandern'' vermeld en daarmee reeds in de geschiedenis is ingegaan, scheen mij *deze benaming* beter geschikt. Geen tegenspraak zijnerzijds.
3. Onderzoek van alle mogelijkheden voor een duurzame en snelle verbinding tussen het Legioen enerzijds en de Dienststellen in Vlaanderen anderzijds.
4. Bij de medische verzorging van het Legioen zo mogelijk een Vlaamse arts betrekken.
   Met uitzondering van punt 2 kon ik op grond van mijn instructies van het

SS-Hauptamt *(aan)* Staf de *(sic)* Clercq de vervulling van deze wensen beloven.
Bij de diensten van Dinaso en DeVlag *(sic)* werd mij elke steun inzake culturele en geestelijke verzorging van het Legioen en de E.-Kompanie Flandern in Graz toegezegd. Benevens deze diensten leerde ik een aantal Vlaamse Aktivisten kennen. Ten slotte had ik *(de)* gelegenheid, ter gelegenheid van een avondreceptie, die de Chef van de Militärverwaltung gaf, verschillende persoonlijkheden van Duitse en Vlaamse diensten te leren kennen en met dezen contact op te nemen. O.a. met de Leiter der Kultur- und Wirtschaftsabteilung ([13]) des Militärbefehlshabers, de leider *(c)* van de Zwarte Brigade, de Verbindungsführer ([14]) der Walonischen *(sic)* Legion ([15]) bij het O.K.H. ([16]), de leider van de Vlaamse SS-Standarte I ([17]), de leider van de Vlaamse Jeugdbeweging en in het bijzonder de Landesgruppenleiter der Auslandsorganisation der NSDAP, Schulze ([18]).

Beknopt verslag over de indrukken bij de reis in Vlaanderen.
1. Bij alle diensten van de Militärverwaltung, alsook bij de Militärbefehlshaber is de absolute wil ter ondersteuning van de door de SS bedreven werving ([19]) van Germaanse vrijwilligers vast te stellen. Daarenboven de bereidwilligheid tot steun van het SS-Legion Flandern resp. van de eenheden van de Waffen-SS.
2. Bij de Vlaamse politieke vertegenwoordigingen is de onvoorwaardelijke wil tot medewerking aan de door de SS bedreven werving ([19]) en politiek bij de leden van de Dinaso-beweging voorhanden. In beperkte mate ook bij de leider ([18]) van het V.N.V. Bij deze *(laatste)* zullen vanzelfsprekend klerikale remmingen als een deel van de Waffen-SS (en niet als Garde van het V.N.V.) naar buiten toe demonstreert. Een ontwikkeling, die voor het Legioen echter enkel kan toegejuicht worden.
3. Eens de boven geschilderde fouten bij *(de)* aanwerving en de sociale voorzieningen zijn uit de weg geruimd en vooral na het verdwijnen van de stelling: ,,Wat goed is, komt bij de Waffen-SS, wat slecht is, bij het Legion Flandern'', zal de aanmelding ([8]) van vrijwilligers voor het Legioen kwantitatief en kwalitatief verbeteren. Verdere voorwaarde hiertoe is een SS-waardige, d.w.z. correcte en zuivere behandeling van de Germaanse vrijwilligers in het E.-Bataillon ([6]) van het Legioen na afloop van de voorafgaande opleiding in Senheim *(sic)* ([25]).

Ad 4.
Inspectie van de E.-Einheit der SS-Legion Flandern in Graz
Mijn indrukken van de inspectie van het SS-Freiwilligen-Bataillon der Le-

gionen, in het bijzonder van de Kompanie Flandern, waren zeer goed. De persoon van de Btl.-Kommandeur (23), SS-Hauptsturmführer Raedecke, een oude, aan het front beproefde SS-Führer (26) met een zuivere houding wat betreft de wereldbeschouwing, biedt m.i. de waarborg voor een leiding van de drie Germaanse kompanies, die zeker in de lijn van de Reichsführer (12) ligt.
Hetzelfde geldt voor de Kompaniechef (23) van de Komp. Flandern, SS-Hauptsturmführer Vetter. Deze Kompaniechef, mij sinds jaren bekend, die als ,,laatste zoon'' van frontdienst vrijgesteld is (20), is er in korte tijd in geslaagd, de mannen van zijn kompanie een moreel en innerlijk elan bij te brengen, die ik in deze vorm enkel nog bij eenheden van de Division Wiking heb aangetroffen. Ik kon er mij verder van overtuigen, dat de militaire opleidingsgraad, van de sinds zeven weken in Graz verblijvende vrijwillige Vlamingen beter was als bv. die van de herstellenden, die uit het Legioen van het front teruggekomen waren. Daarenboven heeft Hpt. Sturmführer Vetter zich trots moeilijkheden bij de aanstelling van geschikte Unterführer(s) (26) een zuiver, flink onderofficierenkorps geschapen. De Vlaamse SS-Untersturmführer François ging ongehinderd urenlang van kamer tot kamer en bracht geestdriftig verslag uit over de stemming bij de manschappen. Bijzondere aandacht besteedt de Kompaniechef aan de vrijetijdsbesteding en de opsmuk van de kamers. Zo richtte hij een herdenkingskamer in voor de gevallen manschappen van het Legion Flandern. In samenwerking met de Gauleiter (21) heeft de E.-Kompanie (6) Flandern een ,,petersdorp'' (Körflach b/Graz) gekregen. Hier brengen de mannen van de Kompanie Flandern en ook de gewonden en herstellenden van het Legioen in beste verstandhouding met de Steiermärker (22) *(hun)* vrije verlofdagen door.
Klachten werden zowel door de Bataillons-Kommandeur (23) als door de Kompaniechef (23) over vaak niet voldoende begrip voor *(de)* speciale noden (27) van dit bataljon geuit. Dit geldt in het bijzonder voor nieuwe aanstellingen van vaak slechte Unterführers(s) (26). Met de tijd zal het groot gebrek aan Zugführer(s) (23) een nadelige uitwerking hebben op de opleiding en *(ook)* het feit, dat generlei opleidingsmogelijkheden voor een mot. Truppe (24) voorhanden zijn.
Het mensenmateriaal van de Flandern-Kompanie is overwegend goed, zowel lichamelijk als op rassengebied. Met zulke Ersatz (28), na *(de)* beschreven goede opleiding, zal het SS-Legion Flandern in de inzet zijn gestelde opdrachten kunnen vervullen.

(von Lettow-Vorbeck)
SS-Sturmbannführer

NOTA'S VAN DE VERTALER:

1. derzeitig =
   a) huidig, tegenwoordig
   b) toenmalig (misschien was die reeds vervangen op 28.5.42?)
   Beide betekenissen passen in de context.
2. das Ergänzungswesen = aanvullings-, recruteringsdienst.
   die Ergänzungsstelle = recruteringsbureau.
3. das Fürsorgewesen = sociale dienst.
   die Fürsorgestelle = bureau van de sociale dienst.
4. die Auslesebedingung = keuringseis.
5. körperlicher und rassischer Art = (op gebied) van lichaamsbouw en raszuiverheid.
6. das E.-Bataillon, E.-Btl. = Ersatzbataillon, Ergänzungsbataillon =
   die E.-Kompanie, E.-Komp., E.-Kp. = Ersatzkompanie, Ersatzkompanie =
   aanvullingsbataljon, -kompanie, waar de recruten na hun eerste opleiding ,,frontrijp'' worden gemaakt, samen met genezen frontsoldaten, in afwachting van hun eerste resp. nieuwe inzet.
7. die Sonderabteilung = speciale afdeling.
   die Sondereinheit, SE = speciale eenheid.
8. die Ersatzgestellung
   a) (voorlopige) vervanging (bv. van een zieke).
   b) aanmelding van nieuwe recruten.
9. das rassische Erscheinungsbild = raszuiver uiterlijk, voorkomen.
10. die Kleinstaatspolitik = politiek van kleine staten.
    die Volkstumpolitik = nationaliteitenpolitiek.
11. die sachliche Unterstützung = zakelijke steun, ,,zoals een zakenman'' zou steun verlenen, d.w.z. zolang hij er baat bij heeft, of ten minste geen nadeel ondervindt.
12. RF-SS = Reichsführer-SS = d.w.z. H. Himmler.
13. een dienst verbonden aan de Militärverwaltung, bevoegd over kulturele en economische zaken in het bezet gebied.
14. der Verbindungsführer = Verbindingsofficier.
15. die Valonische Legion (moet zijn Wallonische Legion) = la Légion Wallonie van L. Degrelle.
16. das O.K.H., Oberkommando des Heeres = Opperkommando v.h. Landleger, had ook bevoegdheid over de Waffen-SS.
17. die Flämische SS-Standarte I = 1. Standaard (Regiment) v.d. Vlaamse Algemene SS (*niet* het Vlaams Legioen!, maar een *politieke* formatie).
18. der Landesgruppenleiter der Auslandsorganisation der NSDAP, Schulze = (vermoedelijk) de landsgroepenleider van een NSDAP-organisatie voor (Duitse) partijleden in het buitenland (d.w.z. buiten Duitsland); deze Landesgruppenleiter zou een zekere Schulze geweest zijn.
    Bemerk: civiele personaliteiten dragen de titel Leiter = leider, Führer = aanvoerder, is voorbehouden aan militairen, Waffen-SS, of paramilitaire formaties zoals NSKK, Allgemeine SS en dgl.
19. die Werbung
    a) aanwerving, recrutering.
    b) reclame, (verkoops)propaganda
    die Propaganda = (politieke) propaganda.

20. vom Frontdienst zurückgestellt = van frontdienst vrijgesteld, niet op zijn verzoek, maar ambtshalve, van overheidswege.
21. Gauleiter = gouwleider, hoogwaardigheidsbekleder van de NSDAP, zie ook onder nr. 19.
22. die Steiermark = Stiermarken, nu een v.d. Oostenrijkse Bundesländer.
der Steiermärker = inwoner van Stiermarken.
23. der Zugführer, Zgfhr. = pelotonsoverste.
der Kompaniechef, Kp.-Chef = kompaniekommandant.
der Bataillonskommandeur, Btl.-Kdr. = bataljonskommandant.
24. die mot. Truppe = motorisierte Truppe = gemotoriseerde troep, eenheid.
25. Graz = hoofdstad v.d. Steiermark, Oostenrijk, garnizoenstad v.h. E.-Btl.
Lager Senheim = opleidingskamp in Sennheim, Elzas, nu Cernay, départ. du Haut-Rhin, Fr.
26. SS-Führer = SS-officier.
SS-Unterführer = SS-onderofficier.
ein alter, im Einsatz bewährter SS-Führer mit klarer weltanschaulicher Ausrichtung = een oude (= ervaren, want zo oud van jaren zal die wel niet zijn geweest), aan het front beproefde SS-officier, met zuivere ideologische opvattingen.
27. besonders gestaltete Sorgen = speciale noden, van bijzondere aard.
28. der Ersatz = die Ergänzung der Truppen = de aanvulling v.d. roepen
das Ersatzheer = het (gedeelte van het) leger in opleiding of met onbepaald verlof, reserveleger.
der B.d.E. der Befehlshaber des Ersatzheeres = bevelhebber van het reserveleger, staat in voor de opleiding van de recruten en de mobilisatie van de reservisten.

(a) Steller van de brief schijnt hier opzettelijk de woorden Führer, Leiter (= leider) te vermijden. Zou dit misschien wijzen op een geringschatting, om niet te zeggen minachting t.o.v. de Vlaamse leiders, met uitzondering dan voor Staf De Clercq (zie blz. 5 en 9).
(b) Reeder was een Wehrmacht-Generaal, maar hij had de rang van Brigadeführer bij de Allgemeine SS, *dus niet* de Waffen-SS

Afschrift

Persönlicher Stab Reichsführer-SS
Schriftgutverwaltung
Akt.Nr.Geh./68

Brüssel den 1. Juli 1943
Wetstraat 12
Rue de la Loi 12

Der Militärbefehlshaber
in Belgiën und Nordfrankreich
Militärverwaltungschef
R./B.
Tgb.Nr.polit. 278/43 geheim

GEHEIM

An den Reichsführer SS H. Himmler
Berlin — Feldkommandostelle

Reichsführer!

Anliegenden Bericht über den Einsatz von belgischen Landeseinwohnern in inmittelbaren Wehrmachtsdiensten überreiche ich mit der Bitte um Kenntnisnahme. Die Darstellung gibt die Entwicklungsgeschichte der Aufstellung der ein .... sowie deren augenblicklichen Stand wieder.

Heil Hitler!
(Reeder)

Reichsführer!

Bijliggend verslag over de inzet van Belgische landinwoners in rechtstreekse dienst (bij verschillende onderdelen) van de Wehrmacht overhandig ik met verzoek om kennisneming. De uiteenzetting geeft de ontwikkelingsgeschiedenis van de opstelling der .... alsook hun momentele stand weer.

Heil Hitler!
(Reeder)

Persönlicher Stab Reichsführer-SS
Schriftgutverwaltung
Akt.Nr.Geh./68

Der Reichsführer-SS
Persönlicher Stab
Tgb.Nr. 47/116/43g
Bra./H.

Feld-Kommandostelle, den 19.7.43

GEHEIM

Belgien
An
SS-Obergruppenführer Berger
Chef des SS-Hauptamtes
Berlin

Lieber Obergruppenführer:

Anliegend übersende ich Ihnen eine Abhandlung über den Einsatz von Landeseinwohner in unmittelbaren Wehrmachtsdiensten, die SS-Brigadeführer Reeder am 1.7.43 überschickt hat. Dem Reichsführer-SS habe ich noch nicht Kenntnis gegeben. Ich bitte Sie, vorerst kurz dazu Stellung zu nehmen und mitzuteilen ob die Vorlage überhaupt notwendig ist.

Heil Hitler!
(H)
(RB)
SS-Obersturmbannführer.

1 Anlage (H)

Beste Obergruppenführer!

Bijliggend stuur ik U een verhandeling over de inzet van landinwoners in rechtstreekse dienst (bij verschillende onderdelen) van de Wehrmacht, die SS-Brigadeführer Reeder op 1.7.43 toegestuurd heeft.
De Reichsführer-SS heb ik (daarvan) nog geen kennis gegeven. Ik verzoek U, vooraf in het kort Uw standpunt te bepalen en mede te delen of voorlegging eigenlijk wel nodig is.

Heil Hitler!
(H)
(RB)
SS-Obersturmbannführer

1 bijlage (H)

Persönlicher Stab Reichsführer-SS
Schriftgutverwaltung
Akt.Nr.Geh./68

Der Reichsführer-SS
Persönlicher Stab
Nr. 47/116/43g
Pr./H.
Zug: Tgb.Nr. 278/43 geheim

Feld-Kommandostelle, den 19.7.43

GEHEIM

An
SS-Brigadeführer Reeder
Brussel

Brigadeführer!

Der Reichsführer-SS hat Ihren Brief vom 1.7.43 erhalten und mich beauftragt, den Empfang mit dem Bericht über den Einsatz von Landeseinwohner in unmittelbaren Wehrmachtsdiensten mit bestem Dank zu bestätigen.

Heil Hitler!
(RB)
SS-Obersturmbannführer.

Brigadeführer!

De Reichsführer-SS heeft Uw brief van 1.7.43 ontvangen en mij opgedragen, ontvangst van het verslag over de inzet van landinwoners in rechtstreekse dienst (bij de verschillende onderdelen) van de Wehrmacht met beste dank te bevestigen.

Heil Hitler!
(RB)
SS-Obersturmbannführer

Persönlicher Stab Reichsführer-SS
Schriftgutverwaltung
Akt.Nr.Geh./68

22. Juni 1943

M V Ch
volk Tgb.Nr. 31/43 geh.
VS Tgb 4616/43 geh.
D Tgb 2157/43 geh.

Anlage zu MVCh-Gruppe polit Az
Nr 278/43 geheim von 1. Juli 1943

GEHEIM

Inzet van landinwoners in rechtstreekse Wehrmachtsdienst

I.

Het aanwenden van landinwoners voor rechtstreekse dienst bij de Wehrmacht gebeurt in België in die vorm, dat de in het Befehlsbereich[1] gestationeerde diensten vrijwilligers voor de wapendienst alsook voor wacht- en transportopdrachten aanwerven. Aan het *principe van de vrijwilligheid moet vastgehouden worden.*

De vrijwilligers stammen voor het grootste deel uit de *vernieuwingsbewegingen* (VNV, VAS, DeVlag, Vlaamse SS, Zwarte Brigade, Rex, Agra, enz.). Zij meldden zich in den beginne uit louter ideële, later — bij de wacht- en transportformaties — meer en meer uit economische beweegredenen. Dat had als gevolg, dat de verschillende Duitse diensten één voor één de economische voorwaarden, op dewelke de contractuele verbintenis volgde, steeds maar gunstiger maakten, om zo tegenover het verminderde aanbod een sterker aanwervingsprikkel te scheppen.

Daarbij kwam de frontinzet bij de formaties van de SS en de Legioenen in een moeilijke situatie; hij is de gevaarlijkste, hij vordert de grootste zelfverloochening van de vrijwilligers, is echter economisch geenszins ten opzichte van andere diensten, die binnen het Befehlsbereich beperkt bleven van die aard, dat hiervan een bijzondere aantrekkingskracht uitgaat. De Militärverwaltung[2] heeft zich ingespannen, deze ontwikkeling tegen te werken. Ze heeft vastgehouden aan het principe, dat alle begunstigingen voor vrijwilligers zo op elkaar moeten zijn afgestemd, dat de frontinzet de meest begunstigde is en blijft. Daar dezer bezoldiging in het kader van de Wehrmacht vastlag, konden begunstigingen voor de wapendienst enkel op nevenbieden toegestaan worden. Dit is gebeurd. Enkel voor de wapendienst is de bescherming van de arbeidsplaats in België door een Duitse Verordening (21.11.1941) voorbehouden gebleven. Ook de gelijkstelling van de familieleden van de SS en de

Legioenen met betrekking tot de levensmiddelenvoorziening met rijksduitse levensmiddelenrantsoenen is opzettelijk enkel tot deze kring beperkt geworden, om ook in dit opzicht de gewapende inzet bijzonder op de voorgrond te brengen.
Deze middelen waren echter ontoereikend, om de werving voor de SS en de wapendienst noemenswaard te doen stijgen. Er moet eerder getracht worden, de volledig verschillende wervings- en aanstellingsvoorwaarden in het Befehlsbereich zo samen te vatten en deze zo te vereenvormigen, dat de voorwaarden voor de gewapende inzet duidelijk als de gunstigste werden in het licht gesteld. Met dit doel is een *toezichtcommissie* bij de Militärverwaltungschef[3] in leven geroepen geworden. In deze toezichtcommissie zijn de vertegenwoordigers gegroepeerd van alle Duitse diensten, die zich met wapendienst, wacht- of transportdiensten bezighouden, dus voornamelijk:
Dienststelle[4] SS-Brigadeführer Jungclaus,
Ersatzkommando[5] der Waffen-SS,
Kommandostab des Militärbefehlshabers[6],
O Qu-Stab[7] des Militärbefehlshabers,
Leitender Intendant[8] des militärbefehlshabers,
Luftgaukommando[9] für Belgien und Nordfrankreich
met O Qu-Stab und Intendant alsook
NSKK en OT.

Opdracht van deze commissie is, de aanwerving van vrijwilligers te bevorderen: daartoe moet ze vier voorwaarden scheppen:
1) verhindering van wederzijdse afwerving,
2) vereenvormiging van de wervings- en aanstellingsvoorwaarden in de hierboven geschilderde zin,
3) depolitisering van de formaties,
4) propaganda voor de rechtstreekse frontdienst bij de Waffen-SS in de formaties.

Het eerste doel is bereikt geworden door een van alle diensten aangenomen overeenkomst, waarin vastgesteld werd, onder welke voorwaarden de vrijwilligers hun dienst mogen wisselen en die de nodige garanties biedt, dat vrijwilligers na contractbreuk door andere Duitse diensten niet opnieuw opgenomen worden.
De gelijkstelling van de werf- en aanstellingsvoorwaarden kan slechts stapsgewijs gebeuren. Ze is daarmee ingeleid, dat in de eerste plaats alle wachteenheden volgens dezelfde economische voorwaarden opgericht worden. Als voorbeeld dienen daarbij de voorwaarden voor de Waalse en Vlaamse wachtafdelingen. Naar hun model is de nieuwe Spoorweg- en Kanaalwachtdienst van meet af aan opgericht geworden. Vervolgens is de ,,Fabrieks-

wacht'' naar hun model tot een Vlaamse Wachtbrigade der Luftwaffe omgevormd geworden.
Met de omvorming van de ,,Fabriekswacht'' tot een Wachtbrigade der Luftwaffe werd gelijktijdig ook het derde principe van de *depolitisering der formaties* met succes tot een gedeeltelijke oplossing gebracht. De Wachtbrigade Luftwaffe komt na haar omvorming tot een paramilitaire formatie onder het bevel van het Luftgaukommando. De wachtdetachementen staan elk afzonderlijk onder de Fliegerhorstkommandant[10] resp. de Intendant der Luftwaffe, voor zover ze niet op vliegvelden ingezet zijn. Uitsluitend de administratie en de aanwerving is bij de voormalige staf van Brigadeführer Truksin *(sic!)* gebleven. De depolitisering van de Wachtbrigade zal nog sterker tot uiting komen, wanneer deze, zoals beoogd, de huidige zwarte uniform aflegt en vliegeruniform bekomt (in ongeveer 9 maanden na verbruik van de voorhanden voorraden).
Op gelijke wijze zijn de Vlaamse Brandweerkommando's van de Luftwaffe omgevormd en onder het bevel van de Intendant der Luftwaffe gesteld geworden.
Blijft nog over de omvorming van de Werkschutz[11] der Luftwaffe in de vorm van een paramilitaire formatie. De werkzaamheden daartoe zijn aan de gang (Leider Arbeitsführer Vacané, voorstellen zijn voorbereid).
De volgende opdrachten van de toezichtcommissie zijn voortaan, enkele van elkaar afwijkende details in de aanstellingscontracten van de bewakingseenheden eenvormig te maken en vervolgens de aannemingsvoorwaarden voor de transportformaties gelijk te stellen. Daarbij zal ook nog moeten worden uitgemaakt, hoe het tot nu toe nog op partijpolitieke gronden opgebouwde *NSKK-Motorkorps* kan worden gedepolitiseerd.
Door de gelijkschakeling van alle werf- en aanstellingsvoorwaarden binnen het Befehlsbereich en het distantiëren van deze voorwaarden van deze voor de frontinzet worden voor de werving gunstiger voorwaarden geschapen.
De *werving voor de Waffen-SS* is ondertussen door speciale overeenkomsten tussen de Duitse diensten der SS volgens nastaande gezichtspunten geregeld.
Principieel erkennen de diensten, dat de wapendienst bij de SS de voornaamste is en dat manschappen van de wacht- en transporteenheden, die zich voor de gewapende inzet bij de SS meldden, zonder meer (Uitzondering zie NSKK) hiervoor vrijgegeven worden. De ervaring heeft aangetoond, dat uit de rangen der wacht- en transportformaties een noemenswaardige reserve en aangroei naar de SS toestroomt. Dat is als volgt te verklaren:
Vele jonge Belgische vrijwilligers zouden wel graag een militaire opleiding genieten en zich in het kader van de Wehrmacht bevestigen, maar kunnen niet onmiddellijk aan de gedachte wennen, het land te verlaten en de binding met de familie te verbreken. Zij treden dientengevolge toe tot een eenheid, die

Opleiding — Het aanleren van de Duitse taal, nodig bij het onderricht.

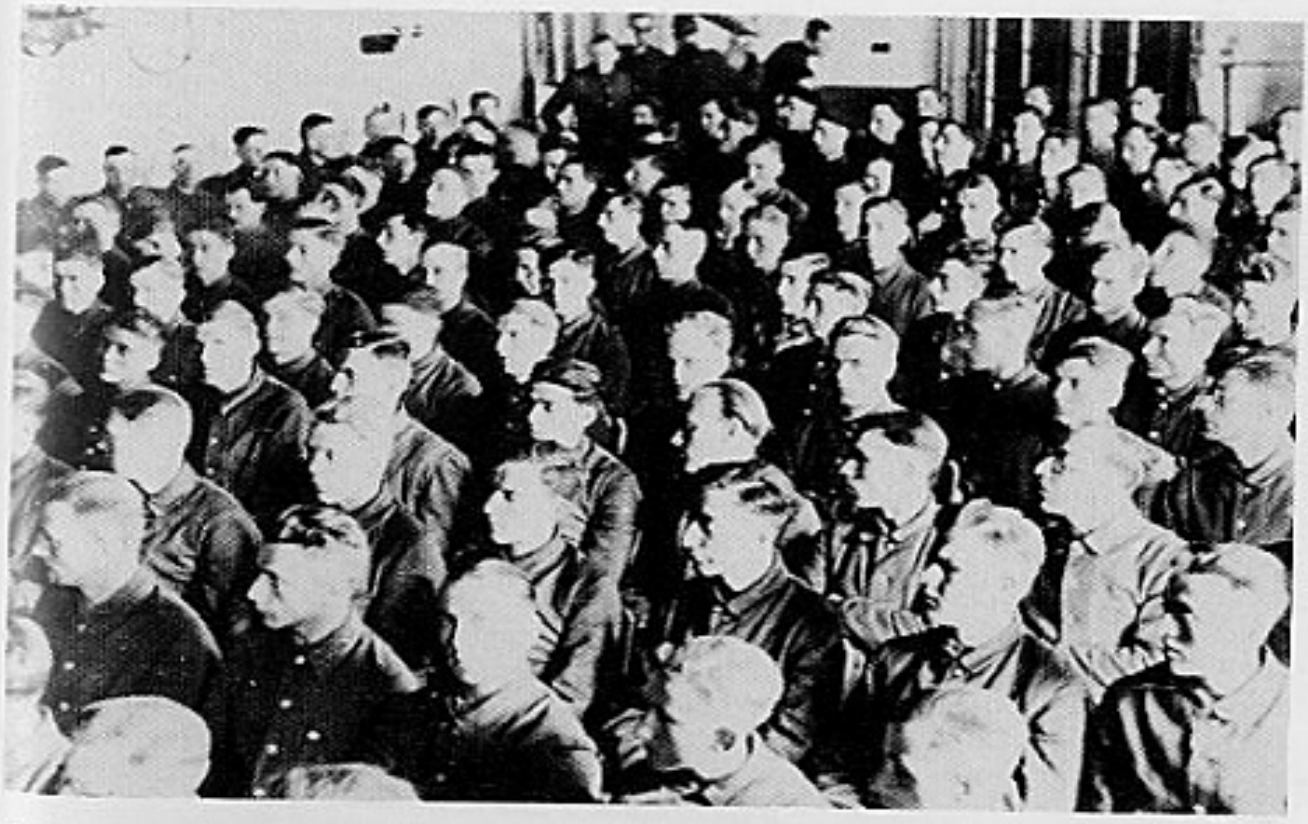

Opleiding — Een en al oor bij het wereldbeschouwelijk onderricht. Graz.

Opleiding — Het aanleren der dienstgraden.

Opleiding — Orde in de kast.

Opleiding — Broek wordt ontdaan van de modder.

Opleiding — Schoenen poetsen tot spiegels.

Opleiding — Ook trappen schuren moet geleerd worden.

Opleiding — Alle sporen van het sop wegspoelen.

Opleiding — Uitreiken van de eetzegels.

Opleiding — De keukenpieten te Graz.

Opleiding — Waarom geen pintje bier.

Opleiding — Koffie of iets wat er op trekt afhalen.

Opleiding — Na zware dienst smaakt de hutsepot.

Opleiding — Ook de voeten dienen hagelwit te zijn.

Opleiding — Vliegeralarm. Een manier om orde te herstellen.

Graz-Wetzelsdorf — April/Mei 1942, Rekrutenkompanie — Gruppe Kamerer.
1. Sergoris Marcel, 2. Nauwelaerts Frans, 3. Gylis Antoon, 4. Fockenier Arthur, 5. Heyp Rudolf, 6. Waterschoot René, 7. Sabo René, 8. Combel Rigobert-Kamiel, 9. SS-Uscha. Kammerer, 10. Geerts Cyriel, 11. Van der Wilt Alfons, 12. Van Schamelhout Leo, 13. Reweghs Alfons.

Opleiding — Graz, mei 1942. Rekruten 5e van links Piet Vleminckx.

Opleiding — Spronggewijze voorarbeiden.

Opleiding — Graz. Liggend laden der geweren.

Opleiding — Met het geweer robben.

Opleiding — Graz, 1942. Uscha. Otto Flugge bij een nazicht. V.l.n.r. Flugge, Goyens Jan, Coosemans Gerard, Rykebosch Gerard, Coertjes Jos.

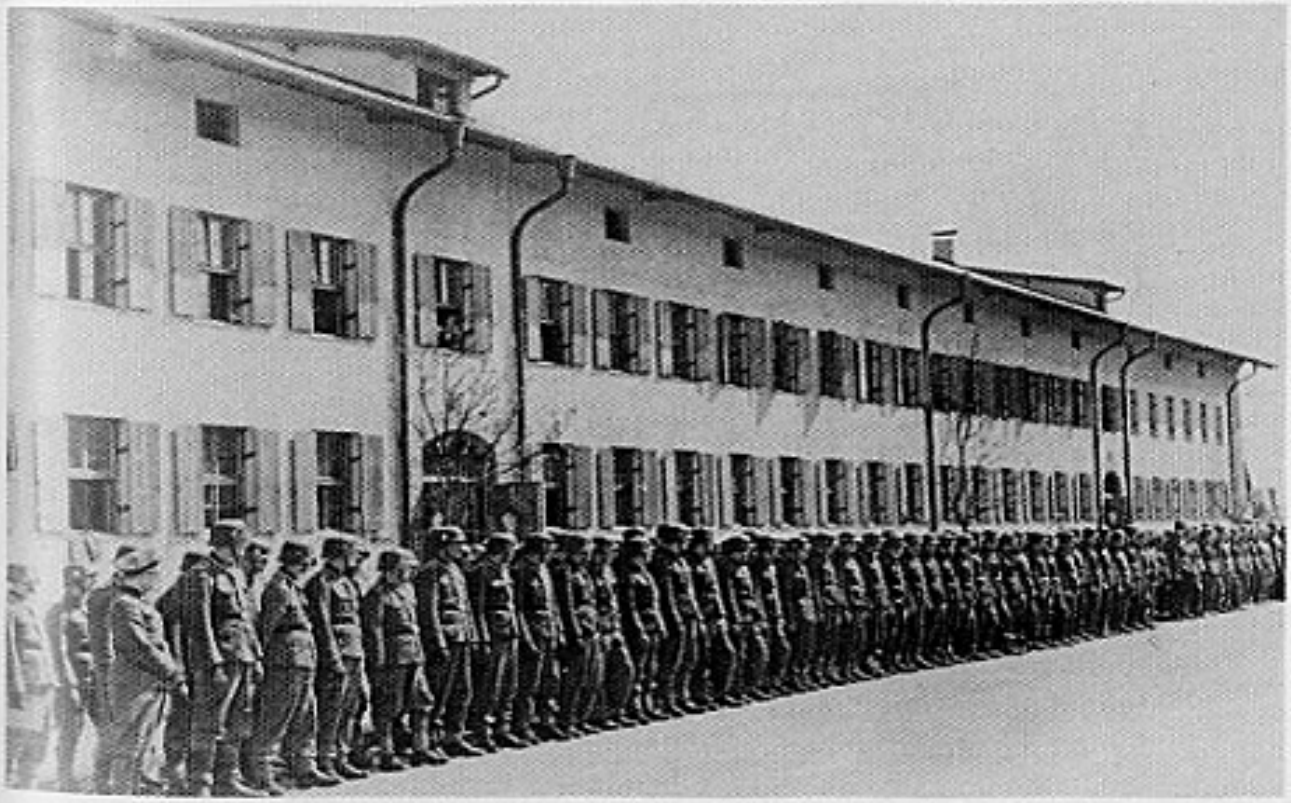

Opleiding — Graz, 1942. Rekruten en genezenden van het Vlaams Legioen voor de gebouwen aangetreden.

Opleiding — Milowitz 30.8.1943. Presenteer geweer, een zware dobber voor de rekruten.

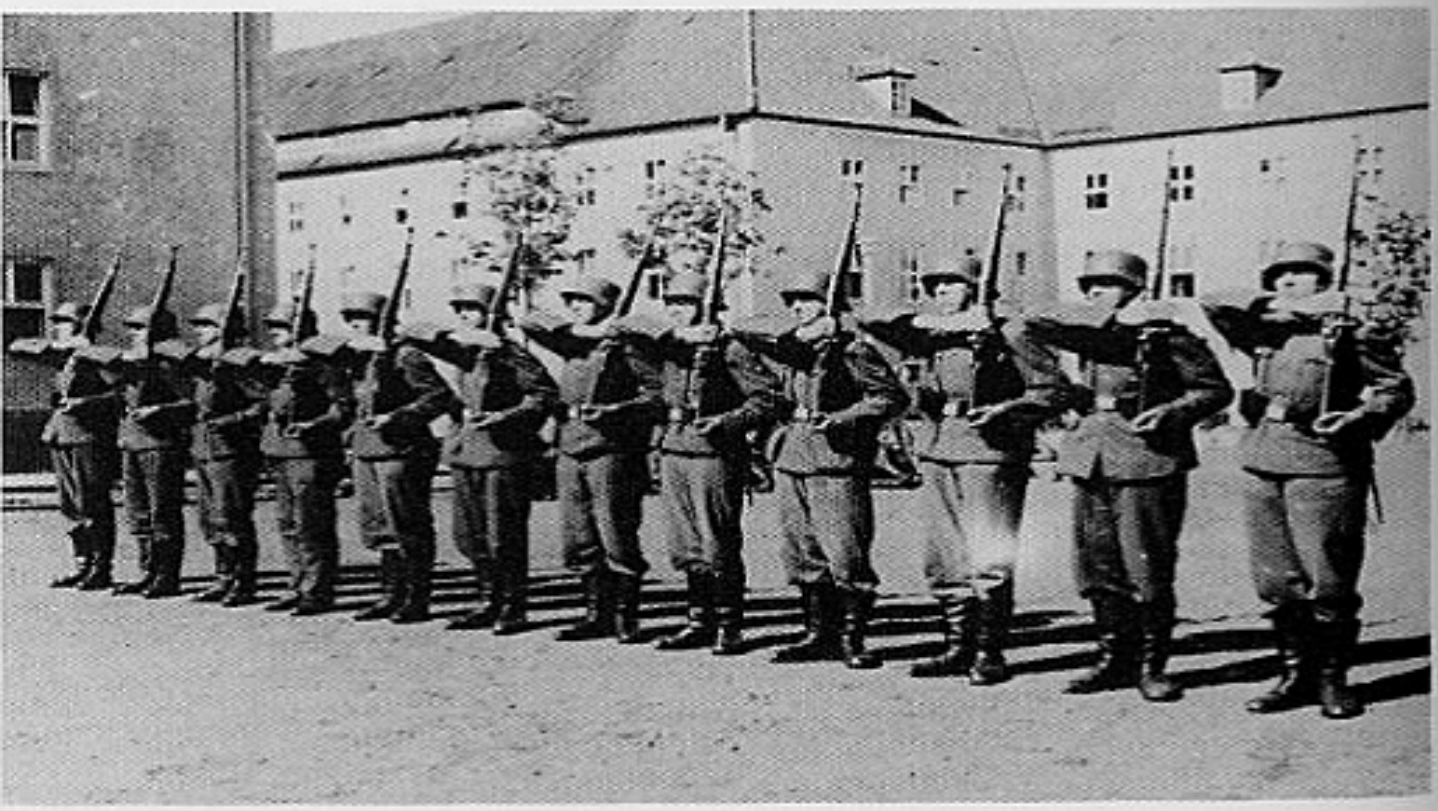

Opleiding — Hamburg Langenhorn, Nordwest 1 Zug, 1.Kompanie 1941. De juiste greep — het zit!

Opleiding — Milowitz 1943. Aantreden voor de dienst.

Opleiding — Graz 1942. Op weg naar de Talersee.

Opleiding — Hamburg Nordwest 20.6.1941. 3.Zug 8.Kompanie. Terug van velddienst. Strm. Görg, Uscha. Laublicher.

Opleiding — Het M.G. als vliegtuigafweer.

Opleiding — Oscha. Wolki, Uscha. Van Domme. Op de schietstand.

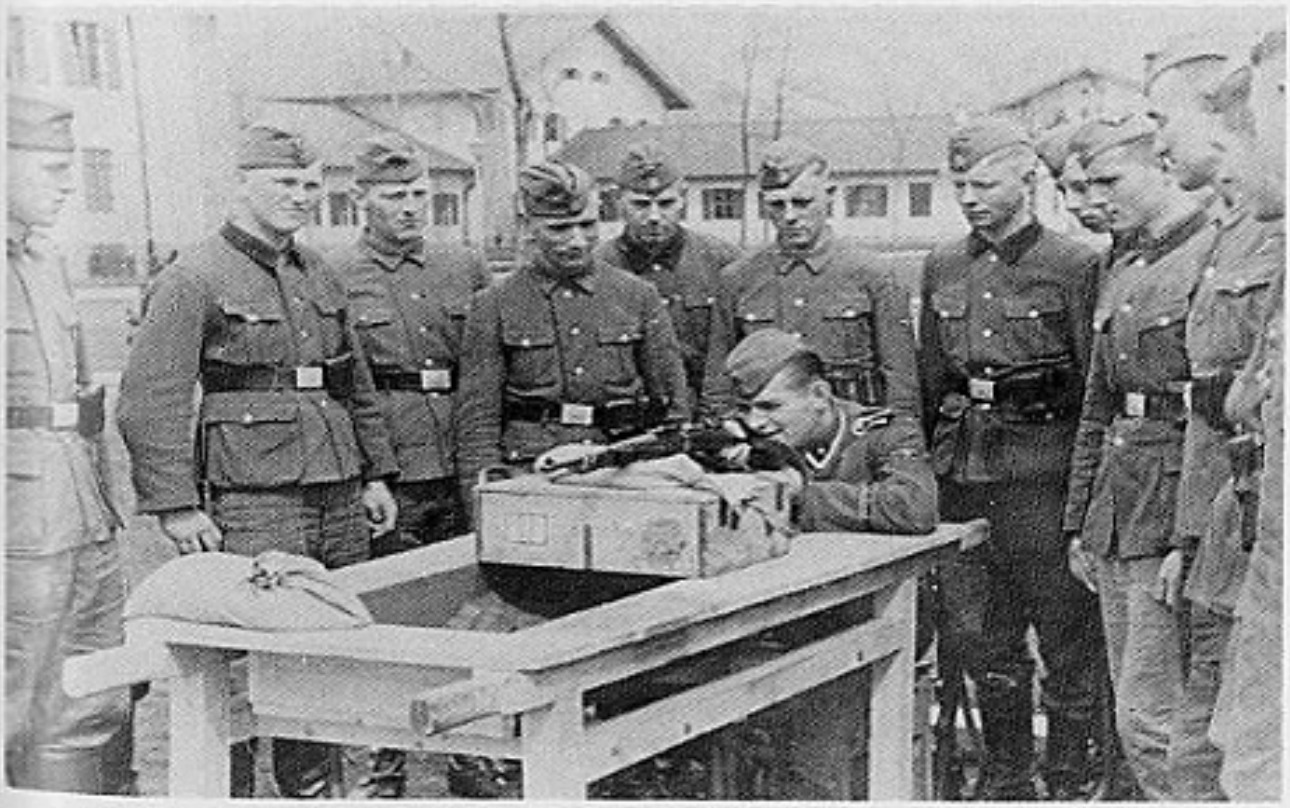

Opleiding — Westland-Klagenfurt. Zittend steunend schieten.

Opleiding — Graz 1942. Links Ustuf. Willy Köhn.

Opleiding — Schieten in het vrije veld.

volgens haar bestemming enkel in het land wordt aangewend. Na afloop van de basisopleiding en na enkele maanden wachtdienst zijn echter steeds een noemenswaardig aantal van deze vrijwilligers ook innerlijk zo ver geëvolueerd, dat zij van zelf de weg naar de gewapende inzet en daarmee naar de SS vinden. Dientengevolge stromen uit de in het land opgerichte wacht- en transporteenheden steeds weer vrijwilligers naar de SS. Deze poging wordt daardoor ondersteund, dat invalide, frontervaren legionairs of mannen van de Allgemeine SS als onderrichters of inspectieofficieren in de wachteenheden werkzaam zijn. Hun is toevertrouwd, door geschikte beïnvloeding van deze jonge vrijwilligers de idee van de SS te propageren en deze jonge lieden tot de frontinzet te bewegen. De resultaten zijn goed. Overal bestaat de wens, nog meer opleiders van de SS te bekomen en op deze wijze de gedachte van de frontinzet te bevorderen.
Een uitzondering maakt tot nu toe het *NSKK*, dat ook wel graag manschappen aan de SS zou afstaan, maar met het oog op zijn nominale getalsterkten en de steeds aanwezige mogelijkheid van een inzet dit alleen dàn kan doen, wanneer een evenredige aanvulling gewaarborgd is. Dit is uiteraard zeer moeilijk.

II

De ontwikkeling en hedendaagse stand der formaties is als volgt:
A) *De SS-formaties:*
Ze zijn ontstaan uit de Vlaamse SS, die in de herfst van 1940 op bevel van de Führer in de Vlaamse landsgedeelten opgericht werd. Doel van deze stichting was, uit de vernieuwingsbewegingen van het land een zekere rasse- en tot leiding geschikte elite aan te spreken. De Vlaamse SS gaf als eerste formatie vrijwilligers af aan de ingezette SS-formaties van de Waffen-SS. Maar ook uit andere organisaties van de vernieuwingsbewegingen, in het bijzonder uit de Zwarte Brigade en uit het VNV meldden zich vrijwilligers voor de onmiddellijke SS-inzet. Op 1.7.1941 waren langs de SS reeds 1200 Vlamingen als vrijwilliger ingeschakeld bij de verschillende Standarten (Westland, Nordwest) alsook bij de aanvullingseenheden in opleiding.
Na het begin van de Rusland-veldtocht werden in Augustus 1941 het Vlaamse en het Waals Vrijwilligers-Legioen voor de directe gewapende inzet in het Oosten opgesteld. De stam voor het Vlaams Vrijwilligers-Legioen vormden 800 Vlaamse SS-lieden, die destijds in Radom (Polen) lagen. De stam voor het Waals Vrijwilligers-Legioen werd hier in het Befehlsbereich aangeworven. Het Vlaams Vrijwilligers-Legioen behoorde van bij de aanvang tot de SS, Het Waals Legioen werd op 1.6.1943 als ,,SS-Brigade Wallonien'' bij de SS opgenomen. De uit het Befehlsbereich voortgesproten SS-formaties omvatten thans volgens de stand van 1.6.1943

1. Allgemeine Waffen-SS (Ers. Kommando Flandern der Waffen-SS) 3.172 man,
   daarvan Vlamingen en Walen 2.944 man
2. SS-Brigade Wallonien 2.048 man

B. *De wachteenheden*

a) Vlaamse Wacht en Garde wallone.

Na de overplaatsing van een belangrijk aantal Landesschützen-bataljons uit het Befehlsbereich naar het Oosten in januari en februari 1941 bestond het plan, de resterende Landesschützen-eenheden met hulptroepen uit landinwoners aan te vullen. Deze hulptroepen zouden worden gerecruteerd uit de vernieuwingsbewegingen, die met de Militärverwaltung samenwerken, in het bijzonder uit de Vlaamse Oudstrijdersbond (VOS), het Vlaams Nationaal Verbond (VNV) en zijn militie, de Zwarte Brigade, uit de Vlaamse SS alsook uit de Rex-partij. Opdracht van de wachtafdelingen zou zijn, Inrichtingen en installaties alsook belangrijke verkeerspunten te bewaken en daarmee de door bewakingsopdrachten overbelaste Landesschützen-eenheden[12] te ontlasten.

De opstelling van de 1. Afdeling van de Vlaamse Wacht gebeurde op 8.5.1941, de eerste inzet op *17.10.1941* met ongeveer 800 man.

In juli werd een tweede Vlaamse Wacht-afdeling, in november 1941 de eerste Waalse wachtafdeling opgesteld. Huidige structuur Verbindingsstaf, 3 Vlaamse wachtafdelingen met in totaal 12 kompanies, één Waalse wachtafdeling van 3 kompanies.

De wachtafdelingen hebben na zekere moeilijkheden bij het begin zeer goed voldaan. De tegenwoordige stand is als volgt:

1. Vlaamse Wacht 2.209 man
2. Garde Wallone 1.505 man

De wachtafdelingen worden door hun eigen officieren aangevoerd. De wachters zijn op plechtige wijze in dienst genomen (a). Zij gaan een verbintenis aan voor de duur van minstens één jaar dienst in hun eenheid, officieren en onderofficieren voor de duur van de oorlog. Zij behoren tot het Wehrmachtsgefolge[12], dragen een speciaal, uit buitvoorraden gemaakte donkerblauwe uniform en vallen onder de Kriegsonderstrafrechtbestimmungen[13] en de Wehrmachtsdisziplinarordnung[14].

b) Vlaamse Wachtbrigade

Belangrijke verplaatsingen van Luftwaffe-eenheden naar het Oosten vóór het begin van de Oost-veldtocht dwongen ook het Luftgaukommando Belgien/Nordfrankreich, voor de bewaking van installaties en inrichtingen eigen aan de Luftwaffe van Landesangehörige[15] gebruik te maken. Uit deze poging

ontstond in oktober 1941 de Vlaamse Werkschutz, omgevormd in februari 1942 in de Vlaamse Fabriekswacht (schuilnaam), omgevormd op 4 juni 1943 in de ,,Vlaamse Wachtbrigade''. De manschappen levert uitsluitend de Zwarte Brigade en het VNV. Oorspronkelijk vergoed met uurlonen op tariefrechtelijke basis, is de Wachtbrigade Luftwaffe thans eveneens naar het model van de wachteenheden onder a) omgevormd geworden in een paramilitaire formatie op publiekrechtelijke basis. De Wachtbrigade is ingedeeld in een staf met drie bataljons van elk 4 kompanies.
De getalsterkte omvat tegenwoordig: 3.362 man. De leden worden op een plechtige wijze beëdigd (b). Ze dragen volledig zwarte uniform, gelijkend op dit van de SS, maar met speciale kentekens.
Verandering van uniform (invoering van vliegeruniform) is gepland. Zij behoren tot het Wehrmachtsgefolge en vallen onder de Wehrmachtsdisziplinarordnung.

c) Gelijktijdig met de Wachtbrigade Luftwaffe ontstonden op de vliegvelden van de Luftwaffe brandweergroepen uit vrijwillige landinwoners = Vlaamse Brandweerwacht.
Nadat het Luftgaukommando in Belgien und Nordfrankreich met de inzet van landinwoners bij bewakingsopdrachten goede ervaringen had opgedaan, ging het in het voorjaar van 1942 daartoe over op de luchthavens kleine bluskommando's, samengesteld uit vrijwilligers uit kringen van verschillende vernieuwingsbewegingen, op te stellen. Het grootste deel van de groepen staat onder rechtstreeks bevel van de Fliegerhorstkommandanten, voor zover zij bij andere installaties voor de brandbeveiliging instaan, onder bevel van de plaatselijke leider en toezicht van de Intendant.
De getalsterkte bedraagt op 1.6.1943 700 man.
Met ingang op 1.6.1943 zijn alle blusgroepen van de tot nu toe geldende tariefvergoeding overgeschakeld naar het publiekrechtelijk dienstcontract en georganiseerd naar het model van de wachtafdelingen (vgl. Vlaamse Wachtbrigade).

d) Wachtkompanie van de Beauftragte[16] van de Chef der Sicherheitspolizei[17] en van de SD[18].
Bij de oprichting van de diensten van de Sicherheitspolizei en van de SD in België en Noord-Frankrijk stonden voor de bewaking van de dienstgebouwen slechts 6 reservisten van de Waffen-SS ter beschikking. Met de aangroei der diensttakken bleek dit aantal volkomen ontoereikend. In augustus 1942 werd derhalve een Wachzug[18] op militaire leest uit landinwoners opgesteld, die tot 1.6.1943 tot een kompanie is versterkt geworden. Officieren en onderofficieren zijn Reichsdeutsche[18]. De wachtkompanie draagt de uniform van de Sicherheitspolizei.

De getalsterkte op 1.6.1943 bedraagt 143 man.
De wachters zijn hulppolitiebeambten. Hun dienstcontract voldoet aan de voorschriften op de Wirtschaftsverwaltungsdienst[19] bij de buitenlandse inzet van de Geheime Staatspolizei[20] in uitzonderlijke gevallen. Deze vrijwilligers stammen uit de rangen van de Vlaamse SS, de DeVlag[21] en het VNV.

e) Spoorweg-Wacht
De toenemende onveiligheid op de spoorlijnen en stations-complexen dwong ook de Eisenbahn-Verkehrsdirektion Brüssel[22], speciale beschermingsafdelingen op te richten. Tijdelijke bewaking van sporen en installaties door landinwoners op grond van de Verordnung zum Schutze gegen Sabotage-Akte bleek na vele pogingen meer en meer een loutere noodoplossing. Daarom werd in februari 1943 overgegaan tot de opstelling van een eigen bewakingseenheid. Met een juist inzicht in de toestand werd de opdracht door de Eisenbahnbetriebsdirektion[23] aan de Kommandostab van de Militärbefehlshaber in België en Noord-Frankrijk overgedragen, die bezig is, twee wachtafdelingen — een Vlaamse en een Waalse — met de speciale opdracht „Bewaking van spoorweginstallaties" op te stellen. In opleiding zijn 750 man (aantal in dat der wachtafdelingen — vgl. paragraaf B a) — reeds inbegrepen).
Organisatie en dienstcontract stemt overeen met dit der Vlaamse Wacht en de Garde Wallone.

f) O.T.-Schutzkorps
De Organisation Todt zag zich bij de steeds sterkere groei van haar te velde ingezette eenheden genoodzaakt, ter vrijwaring van de tucht onder de manschappen en ter beveiliging van de bouwwerven, een eigen veiligheidskorps met politiebevoegdheden ten opzichte van de leden van de O.T. te scheppen. Ook in het Befehlsbereich van de Militärbefehlshaber voor België en Noord-Frankrijk wordt in de rangen van de vernieuwingsbewegingen, ook *(sic)* bij overigens niet politiek gebonden, doch progressieve kringen daarvoor aangeworven.
Tot hiertoe zijn bij het O.T.-Schutzkorps in dienst: 678 man.
Aanstelling gebeurt op grond van een privaat dienstcontract, bijzondere begunstigingen op grond van het globaal vastgestelde uurtarief. De ervaringen met de mannen van het Schutzkorps zouden goed zijn. Vele duizenden vrijwillige O.T.-arbeiders uit het Vlaamse en Waalse landsgedeelte zijn hier niet in aanmerking genomen.

g) Werkschutz und Luftwaffenbetriebe[24]
Over de Werkschutz van de Luftwaffe-bedrijven zijn gedetailleerde cijfers nog niet beschikbaar. Het gaat hier om Werkschutzgruppen[24], die de Luftwaffe deels door aanwerving, deels uit in het bedrijf tewerkgestelden ge-

vormd heeft en die de opdracht hebben, Luftwaffenbetriebe of zulke Belgische bedrijven, die in rechtstreekse opdracht van de Luftwaffe werken, tegen aanvallen van buitenuit te beschermen.
Sterkte van deze Werkschutz bedraagt op 1.6.1943 zo'n 700 man, daaronder ongeveer 180 Hollanders. Omvorming van de Werkschutz tot een paramilitaire formatie, omschakeling van de dienstcontracten naar een publiekrechtelijke dienstverbintenis is aan de gang.

C) *Transporteenheden:*

a) NSKK-Motorgruppe der Luftwaffe
Reeds zeer vroeg werd het in het gebied van het Luftgaukommando Belgien und Nordfrankreich ingezette NSKK-Kommando met vrijwillige landsinwoners aangevuld, die als chauffeur en mecanicien aangesteld werden. De stijgende eisen aan het NSKK leidden in maart 1941 tot de opstelling van eigen uit landinwoners gevormde NSKK-eenheden, waarvoor de Zwarte Brigade de stam leverde. Reeds in juli 1941 werd een tweede brigade gevormd, die eveneens overwegend uit leden van de Zwarte Brigade, van het VNV en ook uit de Rex-partij was samengesteld.
De Motorgruppe omvat nu twee brigaden met zes regimenten en een opleidingsregiment.
De getalsterkte bedraagt op 1.6.1943: 7.317 man
Nederlanders, Belgen, Fransen enz.
daarvan 3.267 Vlamingen en Walen.
De NSKK-leden dragen Luftwaffe-uniform met smalle zwart-witte schouderstukken. Ze zijn in tegenstelling tot de wachteenheden op de Führer beëdigd. Zij vallen onder de Kriegsgesetze[25] en de Wehrmachtsdisziplinarordnung. Ze zijn ook heden nog politiek georganiseerd, de kompanies zijn in de regel uit leden van elk een politieke vernieuwingsbeweging samengesteld.

b) Inzet van vrijwilligers bij de Oberquartiermeister[26] bij de Militärbefehlshaber in België en Noord-Frankrijk.
De Oberquartiermeister bij de Militärbefehlshaber in België en Noord-Frankrijk heeft reeds in het *voorjaar 1941* zijn toevlucht genomen tot vrijwillige chauffeurs, die als Landesangehörige aangesteld werden. Hun inzet was oorspronkelijk voorzien voor speciale planmatig voor te bereiden troepenbewegingen. Later werden zij aangewend voor het overbrengen van motorvliegtuigen van het Westen naar het Oosten, als transportreserven in werkplaatsen en dies meer. Uit deze vrijwilligers is de Kraftfahrzeugüberführungsabteilung[27] z.b.V.[28] in Brussel gevormd geworden, die op het ogenblik omvat:
714 Vlamingen en Walen
onder eigen onderofficieren.

De chauffeurs ontvangen ,,Auslösung''[29] en basisloon op dagbasis, vrije verpleging, onderkomen en kledij en behoren tot het Wehrmachtsgefolge. Zij vallen onder het Militärstrafgesetzbuch[30] en de Disziplinarstrafordnung[31]. Niet inbegrepen zijn hierbij de talrijke arbeiders en bedienden in de werkplaatsen en de plaatselijke bedrijven van de O Qu-Stab.

D. *Hilfsfeldgendarmerie*[31]:
Ter aanvulling van de in het Bereich des Militärbefehlshabers[32] in België en Noord-Frankrijk ingezette Gendarmerietrupps[32] is in mei 1942 een Duitse Hilfsfeldgendarmerie bij alle Gendarmerietrupps in het Bereich opgesteld geworden. Zij bestaat in de eerste plaats uit Reichs- en Volksdeutschen[33]. Daar hun aantal evenwel in verhouding tot de behoefte ontoereikend is, worden ook vertrouwbare Vlamingen en Walen uit de rangen van de Vlaamse-SS, de Zwarte Brigade, het VNV, VOS, van de Rex-partij en andere tot samenwerking bereide vernieuwingsbewegingen opgenomen. Opleiding gebeurt bij de Gendarmerietrupps der Kommandanturen alsook in 14-daagse gesloten opleidingsleergangen.
De getalsterkte bedraagt op 1.6.1943: 1.092 man.
(Hun) rechtstoestand is gelijk als bij de leden van de Vlaamse en Waalse Wachtafdeling, wier uniform zij met een bijkomende groene armband ,,Deutsche Hilfsgendarmerie'' dragen. Van de 1092 man zijn zo'n 400 Reichsdeutschen, ongeveer 700 Vlamingen en Walen.

Samenvatting:
Een overzicht van de in rechtstreekse dienst van de Wehrmacht staande Landesangehörigen geeft volgende *(tabel):*

A. Inzet bij formaties van de SS	4.992 man
B. Inzet bij Wachtafdelingen	9.117 man
C. Inzet bij transporteenheden	3.981 man
D. Hilfsfeldgendarmerie	700 man
In totaal	18.790 man

Persönlicher Stab Reichsführer-SS
Schriftgutverwaltung
Akt.Nr.Geh.

INHOUDSOPGAVE

Betr.: Inzet van landinwoners in rechtstreekse dienst bij de Wehrmacht (België)

In het verslag, dat de Militärbefehlshaber in België en Noord-Frankrijk, Militärverwaltungschef[34], per schrijven van 1. Juli 1943 indient, wordt een overzicht van de inzet van Belgische landinwoners gegeven.
Een toezichtcommissie bij de Militärverwaltungschef heeft zich tot opdracht gesteld, de aanwerving van vrijwilligers te bevorderen. De werving voor de frontinzet bij de Waffen-SS moet op de voorgrond staan. Vooral moeten de in frontinzet staande landsinwoners het meest begunstigd worden. De familieleden van deze vrijwilligers worden wat betreft de levensmiddelenbedeling als enigen met de Reichsdeutschen gelijkgesteld. Een noemenswaardige reserve en aangroei stroomt naar de SS uit de rangen van de wacht- en transportformaties met uitzondering van de NSKK. Dat de NSKK een uitzondering maakt, is daardoor te verklaren, dat het bezorgen van voldoende reserven zeer moeilijk is, voor het geval de nominale getalsterkte en de steeds aanwezige mogelijkheid van een inzet moeten worden op peil gehouden.
In het bijzonder geeft het verslag dan weer, uit welke formaties van de vernieuwingsbewegingen de respectievelijke formaties bestaan, hoe de bezoldigingsvoorwaarden zijn, welke opdracht de formaties hebben, hoe ze gestructureerd zijn, hoe ze geüniformeerd zijn, onder welke (wets-) bepalingen en tuchtreglementen zij vallen en hoe sterk ze zijn. Daarnaar zijn er in België op het ogenblik volgende formaties:

A. *De SS-formaties*
1. Allgemeine Waffen-SS
(Ers. Kommando Flandern der
Waffen) *(sic!)* 3.172 man
daarvan Vlamingen en Walen 2.944 man
2. SS-Brigade Wallonien 2.048 man

B. *De wachteenheden*
a) Wachtafdelingen
1. Vlaamse Wacht 2.209 man
2. Garde Wallone 1.505 man
b) Vlaamse Wachtbrigade 3.362 man
c) Vlaamse Brandweerwacht 700 man
d) Wachkompanie van de Beauftragte des
Chefs der Sicherheitspolizei und des SD 143 man
e) Spoorweg Wacht
(in opleiding 750 man)
dit aantal is in dat van de wachafdlg.
reeds inbegrepen — B a. 678 man
f) O.T.-Schutzkorps 678 man

g) Werkschutz der Luftwaffen-Betriebe zo'n (daaronder ongeveer 180 Nederlanders) 700 man

C. *Transporteenheden*

a) NSKK Motorgruppe der Luftwaffe 7.137 man
(daarvan 3.267 Vlamingen en Walen voor de rest Nederlanders, Fransen enz.)

b) Kraftfahrzeugüberführungsabteilung *(sic)* z.b.V. 714 man

D. *Hilfsfeldgendarmerie*
(ongeveer 400 Reichsdeutschen, de rest Vlamingen en Walen) 700 man

Overzicht van de in rechstreekse Wehrmachtsdienst staande Landesangehörigen:

A. Inzet bij formaties van de SS	4.992 man
B. Inzet bij Wachtafdelingen	9.117 man
C. Inzet bij transporteenheden	3.981 man
D. Hilfsfeldgendarmerie	700 man
alles samen	18.790 man

(onleesbaar)
SS-Untersturmführer

Noten van de vertaler:

1. Befehlsbereich = gebied waar iemand het bevel voert, in dit geval België en Noord-Frankrijk.
2. Militärverwaltung = militair bestuur.
3. Militärverwaltungschef = chef van het militair bestuur.
4. Dienststelle = bureau.
5. Ersatzkommando (Ers.Kdo.) = keuringsraad, belast met aanwerving en keuring voor de recruten.
6. Militärbefehlshaber = militaire bevelhebber.
7. O Qu-Stab = Staf van de Opperkwartiermeester.
8. Intendant = intendant, officier van de bevoorradingstroepen.
9. Luftgaukommando = Staf van een Luftgau = gebied onder bevel van een Luftwaffe-generaal wat betreft de luchtstrijdkrachten.
10. Fliegerhorstkommandant = kommandant van een militaire vliegbasis.
11. Werkschutz = bedrijfspolitie, -veiligheidskorps.
12. Wehrmachtsgefolge = gevolg van, in nauwe dienst van de Wehrmacht, vgl. gevolg van een vorst.
13. Kriegssonderstrafrechtbestimmungen = bijzonder krijgsstrafrechtsbepalingen.

14. Wehrmachtsdisziplinarordnung = tuchtreglement van de Wehrmacht.
15. Landesangehörige = staatsburger.
    Landeseinwohner = landinwoner, niet noodzakelijk met burgerrecht.
16. Sicherheitspolizei = Veiligheidspolitie.
17. Sicherheitsdienst (SD) = veiligheidsdienst, contraspionage van de SS.
    Abwehr = militaire contraspionage van de Wehrmacht.
18. Reichsdeutsche = Rijksduitser, Duits staatsburger.
19. Wirtschaftsverwaltungsdienst = administratie van economische zaken.
20. Geheime Staatspolizei (Gestapo) = geheime staatspolitie.
21. Deflag, afk. v. Deutschflämischearbeitsgemeinschaft = DeVlag.
22. Eisenbahn-Verkehrsdirektion Brüssel = Duitse spoorweg-verkeersdirectie te Brussel.
23. Eisenbahnbetriebsdirektion = Spoorwegexploitatiedirectie.
24. Luftwaffenbetrieben = bedrijven eigen aan de Luftwaffe, o.a. herstellingswerkplaatsen.
25. Kriegsgesetze = krijgswetten.
26. Oberquartiermester = opperkwartiermeester, hoog officier belast met de huisvesting.
27. Kraftfahrzeugüberführungsabteilung = afdeling belast met het overbrengen, aftransporteren van motorvoertuigen.
28. z.b.V. = zur besonderen Verwendung = i.b.d. in buitengewone dienst.
29. Auslösung = betaling?
30. Miitärstrafgesetzbuch = militair strafwetboek.
31. Hilfsfeldgendarmerie = hulpveldgendarmerie.
32. Gendarmertrupp = gendarmeriedetachement (enkele manschappen), vgl. Rijkswachtbrigade.
33. Volksdeutsche = volksduitser, sommige minderheidsgroepen in het buitenland waren door het Reich als Duitser erkend, alhoewel ze niet het Duits staatsburgerschap maar een andere nationaliteit bezaten (vb. bewoners van door Duitsland in 1918 verloren gebieden).

(a) in Pflicht nehmen = in dienst nemen.
(b) zum Dienst verpflichten = onder ede tot de dienst verplichten.
    auf den Führer vereidigen = op de Führer beëdigen.
    Deze verschillende teksten laten vermoeden, dat op 1.6.1943 de Vlaamse Wacht niet onder eed stond, de Vlaamse Wachtbrigade der Luftwaffe ergens wel een eed moest afleggen en de NSKK op die datum reeds de eed van trouw aan de Führer had gezworen.

flämische Wachabteilung = Vlaamse Wacht, de formatie in zijn geheel
= afdeling (= bataljon) van de VW.
wallonische Wachabteilung = Garde Wallone = Waalse Wacht, als formatie
= bataljon van de GW
flämische Fabrikwacht = Vlaamse Fabriekswacht, als organisatie
flämische Wachbrigade = Vlaamse Wachtbrigade, als organisatie
flämische Feuerschutzwacht = Vlaamse Brandweerwacht, als organisatie
Feurlöschgruppe = blusgroep, meestal ter sterkte van 1/9
Wachzug, Wachkompanie = peloton, kompanie met bewakingsopdrachten
Eisenbahn-Wachabteilung = Spoorweg-Wacht, als organisatie
OT-Schutzkorps = Veiligheidskorps van de Organisation Todt
NSKK-Motorgruppe = NSKK Motorgroep, omvattende twee brigaden met zes regimenten
(= 3 per brigade?)

Afkortingen:
M V Ch = Militärverwaltungschef
CdSSHA = Chef des SS-Hauptamtes

Afschrift

Persönlicher Stab Reichsführer-SS
Schriftgutverwaltung
Akt.Nr.Geh./68

Der Reichsführer SS
Chef des SS-Hauptamtes
Berlin-Wilmersdorf 1, den
Hohenzollerndamm 31
Postchliessfach 58
jetzt: Berlin-Grunewald, den 11.10.43
Douglasstr. 7/1
VS-Tgb.-Nr. 6274/43 geh.
Adjtr.-Tgb.Nr. 3143/43 geh.

CdSSHA/Be/We.

Betr.: Flämische Wachabteilung
Anl. —1—
An
Reichsführer SS
Persönlicher Stab
SS-Obersturmbannführer Dr. Brandt
Berlin SW 11
Prinz-Albrecht-Str. 8

Lieber Doktor!

Anliegend überreiche ich Ihnen eine Durchschrift meines Schreiben an den Chef der Militärverwaltung beim Militärbefehlshaber in Belgien und Nordfrankreich SS Brigadeführer Reeder vom 11.10.43 zur Kenntnisnahme.

Heil Hitler!
Ihr G. Berger
SS-Obergruppenführer

Betreft: Vlaamse Wacht
Bijl.: —1—
Aan
Reichsführer-SS
Persoonlijke Staf
SS-Obersturmbannführer Dr. Brandt
Berlin SW 11
Prinz-Albrecht-Str. 8

Beste Doctor!

Bijliggend overhandig ik U een doorslag van mijn brief aan de Chef van de Militärverwaltung bij de Militärbefehlshaber in België en Noord-Frankrijk SS Brigadeführer Reeder van 11.10.43 ter kennisneming.

Heil Hitler!
Uw G. Berger
SS-Obergruppenführer

Betreft: Vlaamse Wacht
Aan de
Chef van de Militärverwaltung
bij de Militärbefehlshaber in België en Noord-Frankrijk
SS-Brigadeführer Reeder
Brussel

Beste Kameraad Reeder!

Een lid van mijn dienst in Brussel was ermee belast, in de Vlaamse Wacht bij officieren en onderofficieren voor toetreding tot de Waffen-SS te werven. Het resultaat van deze werving was schrikwekkend gering. De manier echter waarop de Landwacht deze werving afwijst schijnt mij politiek gevaarlijk. In het bijzonder bleek het volgende.
De Wehrmacht heeft haar steun bij deze onderneming niet graag verleend, ze heeft — zoals dat gebruikelijk is — geweigerd; door de Wachtafdeling zelf echter is de werving klaarblijkelijk gesaboteerd geworden. De verantwoordelijke voor militaire zaken bij het VNV (trouwens dat er zo iemand bestaat, stemt tot nadenken) een heer Verreit, had voordien toegang tot de kazernen bekomen en met uitdrukkelijke opdracht gepoogd officieren en onderofficieren vóór de aankomst van mijn afgevaardigde negatief te beïnvloeden. Deze pressie was ten dele niet meer nodig, daar men door doelbewuste uitsluiting van de DeVlag, de manschappen van de Wachtafdeling Eliastrouw bewaard heeft. Men streeft naar de erkenning van de partij en de persoon van Dr. Elias en eist de afschaffing van de Duitse kommandotaal in de Brigade en van haar naam ,,Langemarck''.
Ik heb in mijn rede in Brussel daarop gewezen, dat er Vlamingen zijn, die aan grootheidswaanzin lijden. Tot deze behoort heer Dr. Elias. De naam ,,Langemarck'' betekent alles voor Duitsland en is oorspronkelijk door de Führer bevolen geworden. Dit is aan de heren van het VNV door mijn mannen zeer vaak gezegd geworden, maar, daar voor hen de Führer in werkelijkheid niets betekent, maakt het op hen geen indruk.

Zoals ik het vóór meer dan een halfjaar vermoedde, zo is het nu inderdaad uitgekomen. Men valt in de Wachtafdeling de grootgermaanse en Führertrouwe opvoeding van de Waffen-SS aan en staat op het standpunt, dat deze Wachtafdeling niet een aanvullingsformatie van ons landleger is, maar reeds de basis van een nationaal-vlaamse weermacht zou vormen. Daardoor is het dus voor ieder ,,nationaal-bewuste'' Vlaming, in de geest van Dr. Elias duidelijk, dat hij in de Vlaamse Landwacht en niet bij de Waffen-SS hoort.
Ik zie ervan af, op verdere details van het verslag van mijn afgevaardigde SS-Führer in te gaan, maar stel echter nogmaals zeer duidelijk vast, dat de Landwacht zich tegen Uw eigen bedoelingen in — zoals U mij destijds zeer nadrukkelijk verzekerde, en ik heb geen reden om aan Uw woorden te twijfelen — tot een landseigen leger in de nationaalstaatlijke betekenis ontwikkelt, een leger, dat het Rijk innerlijk afwijst.
Ik zou graag nogmaals nadrukkelijk de wil van de Führer beklemtonen, die de landseigen legers afwijst, (onleesbaar) de Reichsführer-SS met de opstelling van een germaans Rijksleger heeft belast.
Langs de briefcensuur van het Ersatz-Bataillon in Breslau kon ik de werkelijke feiten nogmaals duidelijk bewijzen.
Als Dr. Elias gelooft, op grond van mijn betrekkingen met de DeVlag deze slag door de opstelling van een landseigen leger te kunnen afweren of ergens tegen de door de Führer verleende naam van een SS-Brigade te moeten stormlopen, dan moet ik als Chef van het SS-Hauptamt nadrukkelijk daarop wijzen, dat er een grens bestaat, namelijk de instructie, ja de wens van de Führer. Wie deze overschrijdt, wordt zonder aanzien des persoons vernietigd, om het even, wat dit op het ogenblik voor gevolgen heeft. Hoe harder de oorlog wordt en hoe langer die duurt, des te harder moet de discipline zijn, des te nauwgezetter moeten ook de kleine wensen van de Führer worden uitgevoerd.
Ik betreur zeer, dat het tot deze ontwikkeling met Dr. Elias en met de Landwacht gekomen is. Misschien zegt U, indien ik niet met de DeVlag in de openbaarheid gekomen was, was alles niet zo gekomen. Nadat ik in de ontwikkeling in alle germaanse landen een klaar inzicht verworven heb, kan ik U zeer nadrukkelijk verzekeren, dat ik fier ben, ten minste in één land de mogelijkheid te hebben, tegen de scheve, onfatsoenlijke toeren van zogenaamde leiders in de germaanse gebieden te kunnen ingaan en de slagen, die ze ons willen toebrengen — en hun reeds gebleken ontrouw — te kunnen afweren. Dat ik de mogelijkheid had, stil en geruisloos een rijkstrouwe organisatie op te bouwen, was enkel met Uw steun mogelijk; daarvoor ben ik U dankbaar. U heeft het Reich daarmee werkelijk een grote dienst bewezen.
Het wordt nu ook wel duidelijk, waarom Dr. Elias de werving voor de Waffen-SS afkeurt. Bij de Militärverwaltung heeft men helemaal niet de

mogelijkheid, zich om de ,,interne Vlaamse'' toestanden te bekommeren. Als echter de ontwikkeling zo verder gaat, wordt het VNV een gevaar voor het Reich. Het heeft zijn onfatsoenlijkheid en zijn ontrouw reeds bewezen, wanneer het ten tijde van de zwaarste belasting van deze oorlog — de desertie van Italië — zich distancieerde en alle bindingen officieel opzegde. Overigens is dat een politieke stupiditeit.
Ik heb het voornemen, nog ongeveer 8 weken toe te zien en omstreeks 1.12.43 — dus nog dit jaar — een klare beslissing teweeg te brengen.

Heil Hitler!
Uw (onleesbaar)
SS-Obergruppenführer

HET REKRUTERINGSLEVEN

In zijn voorwoord bij zijn eerste artikels over ,,Flamen an der Ostfront'' in 1965, schreef ATTA over de oostfrontvrijwilligers van het ,,Legioen Vlaanderen'':

> ,,Uit godsverbondenheid, kampgeest en trouw tot in de dood van de Vlaamse Oostfrontvrijwilliger 1941-1945 van het Vlaams Legioen vormde zich een soldatentype, dat achting en respekt verwekte bij vrienden en respekt en angst bij vijanden.''

Dit vond zijn bevestiging in de woorden van Adenauer: ,,*Soldaten der Waffen-SS zijn soldaten gelijk alle andere*'' als in de meningen van meerdere Russische hoge officieren.
Dit soldatentype werd geboren uit religieuze en uit landseigen politieke overtuiging. Dit soldatentype gold als een elite waar kameraadschap tot de enkeling en offerbereidschap ten dienste van de gehele gemeenschap als opperste, alhoewel ongeschreven wet, telde.
Deze deugden verhieven deze mannen karakterlijk tot een ridderlijke, onwankelbare en trouwe maar tevens taaie vechter.
Hoe werd dat mogelijk?
Het rekrutenleven van de Vlaamse Vrijwilligers bij bv. de ,,Standarte Nordwest'' mag identiek gelden voor al de andere zuiver Duitse eenheden der Waffen-SS, afgezien echter natuurlijk van een zekere ,,buitenlandersvijandigheid'', die bij meerdere Duitse opleiders voorhanden was. Dit liet zich zeer goed voelen bij buitenlandse eenheden, zoals bij al de Legioenen, waar dit nog versterkt werd door de terminologie ,,Legioen'', dat altijd nog een schijn van avonturisme, geheimzinnigheid en brutaal geweld aankleeft. Sommige opleiders meenden deze ,,Legionairs'' extra hardhandig te mogen aanpakken.
Deze ,,buitenlandersvijandigheid'' kregen de Vlamingen in de Duitse SS-eenheden niet te bespeuren, alleszins in veel mindere mate.
De Vlaamse rekruten werden overdonderd door de soms brutale ,,barraswoorden'' waaronder men in Duitsland zelf de opleidings- en drilltaal bedoelt en waarmee elke rekruut gekonfronteerd werd.
Al naargelang de eigen gevoeligheid, ja zelfs de godsdienst, werd men er het slachtoffer van. Sommigen gingen aan het muiten, anderen pasten zich aan om hun eigen rust, nog anderen begonnen het belang van deze onzinnige drill in te zien.
Voor de eerste Vlaamse Vrijwilligers, die zich nog gemeld hadden vóór dat de Ruslandveldtocht in feite begonnen was en die in feite aan geen oorlog

mogelijkheid, zich om de ,,interne Vlaamse'' toestanden te bekommeren. Als echter de ontwikkeling zo verder gaat, wordt het VNV een gevaar voor het Reich. Het heeft zijn onfatsoenlijkheid en zijn ontrouw reeds bewezen, wanneer het ten tijde van de zwaarste belasting van deze oorlog — de desertie van Italië — zich distancieerde en alle bindingen officieel opzegde. Overigens is dat een politieke stupiditeit.
Ik heb het voornemen, nog ongeveer 8 weken toe te zien en omstreeks 1.12.43 — dus nog dit jaar — een klare beslissing teweeg te brengen.

Heil Hitler!
Uw (onleesbaar)
SS-Obergruppenführer

OPLEIDING BIJ DE WAFFEN-SS

HET REKRUTERINGSLEVEN

In zijn voorwoord bij zijn eerste artikels over ,,Flamen an der Ostfront'' in 1965, schreef ATTA over de oostfrontvrijwilligers van het ,,Legioen Vlaanderen'':

> ,,Uit godsverbondenheid, kampgeest en trouw tot in de dood van de Vlaamse Oostfrontvrijwilliger 1941-1945 van het Vlaams Legioen vormde zich een soldatentype, dat achting en respekt verwekte bij vrienden en respekt en angst bij vijanden.''

Dit vond zijn bevestiging in de woorden van Adenauer: *,,Soldaten der Waffen-SS zijn soldaten gelijk alle andere''* als in de meningen van meerdere Russische hoge officieren.
Dit soldatentype werd geboren uit religieuze en uit landseigen politieke overtuiging. Dit soldatentype gold als een elite waar kameraadschap tot de enkeling en offerbereidschap ten dienste van de gehele gemeenschap als opperste, alhoewel ongeschreven wet, telde.
Deze deugden verhieven deze mannen karakterlijk tot een ridderlijke, onwankelbare en trouwe maar tevens taaie vechter.
Hoe werd dat mogelijk?
Het rekrutenleven van de Vlaamse Vrijwilligers bij bv. de ,,Standarte Nordwest'' mag identiek gelden voor al de andere zuiver Duitse eenheden der Waffen-SS, afgezien echter natuurlijk van een zekere ,,buitenlandersvijandigheid'', die bij meerdere Duitse opleiders voorhanden was. Dit liet zich zeer goed voelen bij buitenlandse eenheden, zoals bij al de Legioenen, waar dit nog versterkt werd door de terminologie ,,Legioen'', dat altijd nog een schijn van avonturisme, geheimzinnigheid en brutaal geweld aankleeft. Sommige opleiders meenden deze ,,Legionairs'' extra hardhandig te mogen aanpakken.
Deze ,,buitenlandersvijandigheid'' kregen de Vlamingen in de Duitse SS-eenheden niet te bespeuren, alleszins in veel mindere mate.
De Vlaamse rekruten werden overdonderd door de soms brutale ,,barraswoorden'' waaronder men in Duitsland zelf de opleidings- en drilltaal bedoelt en waarmee elke rekruut gekonfronteerd werd.
Al naargelang de eigen gevoeligheid, ja zelfs de godsdienst, werd men er het slachtoffer van. Sommigen gingen aan het muiten, anderen pasten zich aan om hun eigen rust, nog anderen begonnen het belang van deze onzinnige drill in te zien.
Voor de eerste Vlaamse Vrijwilligers, die zich nog gemeld hadden vóór dat de Ruslandveldtocht in feite begonnen was en die in feite aan geen oorlog

dachten, leek deze opleidingsmethode een onbarmhartig iets, iets wat zij nooit vermoed of verwacht hadden.
Maar de naam en de faam te mogen dienen bij deze elite-eenheid, wat de Waffen-SS was, deed hen op de tanden bijten. Zij stonden echter onbegrijpelijk tegenover een ,,barras''-geest. Het gaf een geweldige dumper op hun aanvankelijk idealisme. Zij deden de eerste stap, dus moesten zij de volgende ook doen.
Zij hadden noch een gedacht, noch een voorstelling, van het doel van deze blijkbaar onbarmhartige opleiding, maar wat zij ook niet konden vermoeden was het feit dat het Duitse Rijk de oorlog met Rusland aan het voorbereiden was.
Elke rekrutenopleiding was erop gericht de eigen persoonlijke en vooral burgerlijke instellingen de kop in te drukken. In een militair verband is er geen plaats voor eigen meningen, want twee koks aan één ketel bederven de soep.
Aan het hoofd van elke militaire eenheid, al is die maar een groep, staat een man, een leider, die men onvoorwaardelijk moet gehoorzamen, opdat die leider in het uur van het grootste gevaar, met de allergrootste zekerheid zijn eenheid ook weer uit dat gevaar kan en zal redden. Dat gaat niet als ieder zijn eigen weg wil gaan. Daarom deze stoere, deze onwrikbare, deze onbarmhartige opleiding.
Hoe zag die eruit?
Na de aankomst van de rekruten in de kazerne was het de loffelijke gewoonte de mannen eerst te laten eten en ze enkele uren rust te gunnen. Dan werd ergens aangetreden en begon de eerste selektie volgens lichaamsgrootte. Enge vriendenbanden uit de heimat, ofwel juist ontstaan in de trein op de heenreis, gingen hierbij reeds stuk, tegenpruttelen bracht niets aan de dijk, de grootte primeerde.
Daarop volgde de verdeling in groepen van 9 man, dit naar het ,,Driesysteem'' dat in het Duitse leger heerste: 3 Machinegeweerschutters plus twee keer 3 geweerschutters vormde één groep onder een opleider en hulpopleider. Drie groepen vormden een peleton, drie peletons een kompagnie. Drie kompagnies een bataljon, drie bataljons een regiment, enz...
Deze grondvorm veranderde meermaals tijdens het oorlogsgebeuren. Zo kreeg het Vlaams Legioen bij elke kompagnie een vierde peleton, later terug sterk verminderd naar gelang het aantal manschappen waarover men kon beschikken.
Eens de groepen vastgelegd ging het naar de kamers waar de opleiders op hen wachtten. Deze kamers werden hun heimat voor de volgende opleidingsmaanden. Hierop volgde dra het aanhalen van strozakhulsels in de uitrustingskamer. Het stro werd er met een camion bijgehaald en elkeen had zijn

eigen zak te vullen en hem naar boven te slepen.
Na het ontvangen van dekens en beddegoed werd het bed opgemaakt. Dan volgde de eerste nacht na een keurige poetsbeurt van de kazernekoer en de kamers.
De tweede dag stond in het teken van de inkleding en de uitreiking van de uitrustingsstukken: uitgangsjas (met uitwisselbare inzetkraag om de uniformjas niet te vaak te moeten reinigen), broek, botten en muts. Het wasgoed was weer naar de Drieindeling: 3 paar sokken, 3 lange onderbroeken, 3 onderhemden, 3 zakdoeken (deze konden zelfs als sjaal dienen, enz...). Voor de sport: een korte broek en hemdje, een trainingspak, een driehoekzwembroekje. Verder kwam er nog een ,,Drillkostuum'' bij (voor dril en werk) met schoenen en voetlappen. Muts, mantel en handschoenen vervolledigden de kleding.
De ,,Kleding-Os'' keek niet al te nauw bij de bedeling. Menigeen kreeg de boel naar de kop geworpen. Wie ergens een stuk niet paste, te lange broek of te wijde jas, kon buiten op het kazerneplein ruilen. Er heerste daar voor enkele uren een echte voddenmarkt. Wie zich niet voldoende kon helpen, stond er als een duts bij. Hij kon dan alles naaien en hernaaien tot het paste.
Enkele opleiders briesten als leeuwen, maar dat was nu iets, wat nu eens ,,nergens'' verboden was. Voor de rest begon heel het rekrutenleven met verbod van alles.
Eens gekleed zag het leven er ineens heel wat anders uit: de opleiders hadden plots een stem en begonnen te brullen. Dit verwekte bij de duitsonkundige Vlamingen heel wat herrie en bij de vlaamsonkundige opleiders rode koppen en grijze haren.
Dan volgden de uitrustingsstukken: met inzetband voor de uniformjas (met inzetbare haken om het scheuren van de jas bij groot en zwaar gewicht te beletten) waarin de gordel kwam te hangen, versterkt door twee schouderbanden. Aan die gordel hingen bij oefening twee patronentassen (3 stuks links en 3 rechts), de broodbuidel met veldfles en opsteekbeker, plus eetketeltje. In deze buidel het eetbestek (ineensteekbare lepel, vork en mes), een boterdoos uit bakeliet.
Dan kwamen de bajonethouder met bajonet, gasmaskerdoos met riem, een borstzak met een regendoek erin, dat samengezet met twee andere regendoeken van 2 kameraden (weer 3 stuks) een klein tentje vormde waarin drie man kon slapen. Dit regenzeil diende ook voor het aftransporteren van gewonden en doden. Drie riempjes dienden om fles, eetketeltje enz. aan de gordel vast te snoeren. Drie pinnen per soldaat vormden bij drie regendoeken de nodige stokken om het tentje stormvast te verankeren.
Rugzak (Tornister), helm met riem, een deken met riempjes om die, alsook de schoenen, aan de rugzak te bevestigen besloten het geheel, naast nog de Duitse karabijn 98 K.

Dan volgde de kennismaking met de groepsleiders, de peletonchefs, de spiess- en kompagniechef. Zij stelden zich aan de rekruten voor. Zo wist ieder wie hier wat te zeggen had.
In de kazernekeldergangen van elke kompagnieblok bevond zich de foerierkamer, waar zij hun koud eten konden afhalen: brood, margarine, worst of kaas, marmelade plus gratis drops (bonbons) en sigaretten, die op dit tijdstip nog niet gerantsoeneerd waren.
In de kantine kreeg men alles vrij te kopen (1941). De niet eens 18-jarigen kregen een extra bedeling ,,Jeugdtoelage'' aan eetwaren: elke tweede dag een extra rantsoen brood, worst enz...
Warm middageten vond gemeenschappelijk in de eetzaal plaats en werd opgediend door een aantal tafeldienaars, steeds door de diverse kompagnies afgekommandeerd. Deze brachten de terrines en haalden ze terug om ze opnieuw te vullen (1941).
Elk middagmaal werd aanvankelijk begonnen en ingeluid door de kommandeur zelf (1941), steeds begeleid van een tafelspreuk, die aanvankelijk steeds van politieke aard was ofwel grote slagzinnen van Duitse dichters. Naar het oorlogseinde toe verwaterde dit tot sarkasme en bitterheid, ontgoocheling en zelfs brutaliteit, soldateske platheid enz... Dit gebeurde enkel wanneer er geen ,,groot dier'' in de nabijheid was.
Hier in Hamburg, maar ook elders in alle andere Waffen-SS kazernen ging het er deftig en fatsoenlijk toe, waarbij ook citaten van Duitse filosofen en Führerspreuken voorgedragen werden. Na deze spreuk gaf de kommandeur de toelating tot eten en at zelf met zijn mannen mee. Zo bekwam menig bevelhebber de bijnaam van papa en de spiess kreeg de naam van moeder der kompagnie.
Dagindeling:
Direkt na het opstaan begon het scheren, wassen en de vroegsport in lichte sportkledij waarbij steeds gelopen werd alsof het leven ervan afhing, over beken gesprongen, over omheinigen en houten hindernissen geklauterd. Hierna volgde nog een tweede waspartij, aankleden en morgeneten in de kamer. Buiten in de gang klonken reeds de fluitjes van de UVD (onderofficier van dienst). Aantreden! In den beginne was het een hopeloze boel. Dozijnen malen werden zij heen en weer, binnengejaagd om het nog vlugger te doen. Als dat dan eindelijk begon te beteren, ging het naar de oefenpleinen, meestal na een uur onderricht. Geoefend werd de juist behandelde les omdat het nog fris in het geheugen lag.
Eén man werd telkens aangeduid voor de kamerdienst: vóór het ontbijt koffie met een kan in de keuken halen, de kamer schoonhouden, de tafel zuiveren, de vensters poetsen, de vuilbak elke dag voor de dienst reinigen, het stof afdoen enz... Hij moest zich extra inspannen want hem werd geen minuut van

de opleidingstijd geschonken. Hij had dienst zoals elkeen.
De opleiders hier ontwikkelden ongelofelijke gaven. Ze toverden het stof uit onmogelijke hoekjes: uit de laatste veer in het achterste hoekje aan de onderkant van een totaal onoverzichtelijk plekje van de carosserie van een doodsimpel soldatenbed... op de nooit gepoetste bovenrand van een deur. Een gruwel voor elke rekruut.
Een poetsplan werd opgesteld tot het zuiver houden van de blokgangen, van de WC's en ingangen enz... Wie herinnert zich nog dat men met eigen tandenborstel elke WC-pot op ,,hoogglans'' moest brengen (strafmaatregel).
De eerste opleidingsdagen werden vooral besteed aan theorieonderricht, vooral over de kledingorde, de kamerorde, de bedorde, de kamer en kazerne poetsdienst. Het ondergoed moest zuiver boven elkaar liggen als een vierkant blokje. De jas moest zo hangen, de helm zo liggen, het bed zo opgebouwd dat het op een vierkante kist leek, de zitstoeltjes moesten zo en niet anders staan enz...
Wie weet wat een gruwelfilm is, weet nog lang niet wat kamer, bed en kastorde betekenen.
De onbeholpenen, de jeugdigen die zoiets nog nooit hadden moeten doen, een schoolmeester, die er geen begrip van had, enkele bureelmensen, die aan een poetsvrouw gewend waren, kregen het erg te verduren. Een vergeten vuilnisbak, een stofje of streepje op het venster, een schuin hoopje ondergoed of een scheefgezette stoel was er de oorzaak van dat een historische opleider de vuilbak in de kamer ledigde, de koffiekan greep en de koffie over de vloer kletste, de ondergoedstukken met enkele grepen uit de kasten vaagde en in de kamer verspreidde, de zitbankjes omwierp en de bedden dooreenhaalde, zodat de kamer op een gebombardeerd huis leek.
Zijn bevel: in 5 minuten alles weer proper en op zijn plaats en alles ,,piccobello''. Dit bracht de mannen totaal buiten zinnen en maakte hen stiepelgek omdat het ook soms nog meermalen na elkaar gebeurde.
Begeleid werd het geheel dan meestal ook door het bevel: ,,Neerliggen'', ,,opstaan'', ,,neerliggen'', ,,opstaan''.
Deze dril en plagerijen maakten van de rekruten keiharde mannen. Vooraleer dat alles zou kloppen als een busje, zouden nog weken vergaan, tot aan het uiterste van het uithoudingsvermogen.
De ,,Grondopleiding'' zag er niet anders uit. Elk gegeven bevel diende herhaald te worden met ,,Jawohl Unterscharführer ... met de herhaling van het bevel''.
Naar de logica — eerst recht staan, dan recht gaan — begon de grondopleiding. Dat betekende: kin aan de binde, borst eruit, buik erin, duim aan handpalm aangelegd, duim exact op de broeksnaad, gatskaken aaneengetrokken, armen naar voren enz... Wie dat lukte, voelde de eerste dagen zijn

ruggegraat niet meer. Maar allen hadden het te leren.
Als dat ging, begon het in een rijtje gaan, de groet brengen: bij het staan, het gaan, alleen en in groep. Dan met drie man naast elkaar en dan achter elkaar, dan in groepsverband en dan in peletonsverband leren stappen.
Telkens wanneer iets niet ,,klapte'', dan klonk het gevreesde ,,neerliggen'', ,,opstaan'', wel dozijnen malen tot men meestal bleef liggen, uitgepompt als een natte zak. Menige vloek werd tussen de tanden verbeten naar binnen geslikt, om niet meer in die nijptang genomen te worden, maar die tang was sterker en liet niet los.
Aanvankelijk waren er natuurlijk dwarsliggers bij, maar wat zulks betekent in een militaire eenheid weet slechts hij alleen, die zo bokkig was en die dan als straf geheel alleen elk stofje van een vijfhonderdmeter lang oefenveld één voor één uit de allerlaatste nabijheid heeft leren kennen. En die, die houdt in de toekomst zijn bek.
Met de steeds vorderende verbetering van alle oefeningen had men gehoopt dat de dril draaglijker of wat gemilderd zou worden. Maar die zo iets hoopt kent niets van een militaire opleiding. De plagerijen hielden nooit op. Ze werden alleen overgeplaatst naar het volgend te leren thema. Hagelde het nu minder straffen op de beheerste zaken, zo gingen die automatisch over naar de nieuwe aard van opleiding. De hoop dat deze grondopleiding eens zou eindigen hield de mannen overeind.
Beter getraind deed het lichaam niet meer zo pijn. De opleiding verbeterde zich daardoor merkelijk.
Aan de scheldpartijen veranderde hierdoor niets. Die klonken over het oefenplein zoals de donder over een roffelend front en door het stof van de heen- en weerdravende rekruten.
Wat het plein in dichte wolken hulde, veroorzaakte de kommandeur te paard, de kompagnie en peletonchefs, die de vooruitgang in de opleiding van de manschappen kwamen controleren en hierdoor de ijver van de opleiders aanwakkerden. Deze brachten hun ijver over op de hoofden van de arme rekruten, met verwensingen en vloeken zoals: zwijnehonden, varkensblazen, scheve lavabo's, blindgangers, mislukkelingen, steentjespissers, natte afwasvodden, slappe zakken, zuchtende jonkvrouwen, leeggelopen ballonnetjes, smachtende kraamvrouwen, dom geboren en niks geleerd, naar de school gegaan en alles vergeten, bietekwieten, onnozelaars en te stom om te helpen een verroeste fiets aan een aangebrand lucifertje aan de wand op te hangen. Erger waren de scheldwoorden waardoor uiting gegeven werd aan hun vijandigheid jegens buitenlanders: russenvolk, vuile ,,Ausländers'', alleen maar gekomen om te vreten, zigeunersvolk, goelashgermanen, geen SS-ers maar simpele stervelingen enz... dit duurde totdat een Duitse Uscha. zich zelf vergat en uitraasde: ,,De Führer moest zich schamen zulke idioten

als soldaten bij de Waffen-SS opgenomen te hebben.'' Hierdoor beledigd sloeg de aangebrulde Vlaming deze Uscha. in het gezicht die met bloedende neus en schrille fluittonen de hulp inriep van de UVD. Deze liet de man ter plaatse aanhouden en wierp hem in de bunker.
Bij het appèl kreeg de opleider een felle uitbrander van de chef die ook om geen enkel lieflijk woordje verlegen was en de onderofficier tot ,,Zeug'' maakte en nog supplimentair bestrafte, want zo idioot kan en mag de Führer nooit zijn. Dat had de onderofficier moeten weten.
Want een onderofficier is ook een voetmat. Dat is ,,barras''.
Als deze grondopleiding ten einde liep, begonnen de oefeningen in groter verband zoals peletons en kompagnieverband. Begeleid werd dat alles met meestal politiek onderricht na het morgeneten, ofwel zanguurtje, onderwijs over bewapening, de groetplicht op straat, het uiterlijk gedrag in het stadsleven, het gebruik van de wapens en hun verzorging. Poets en hersteluurtjes, wapenreinigen, geweer presenteeroefeningen en noem maar op. Getoetst en geleerd werd dezelfde dag.
Dan volgden urenlange marsoefeningen in klein verband, in groot verband. De soms totaal kletsnatte uniformen, de doorweekte bemodderde botten moesten meestal in slechts één uur worden gedroogd, gestreken en de botten zelfs met krabmessen en bierglazen bewerkt terug op hoogglans gebracht worden. Gevreesde kledingsappèls volgden, straffen met extra kamerdienst, strafdienst, nachtmars, nachtdril, nachtwacht. Dit alles bij gelijkblijvende dagdienst.
Wat daar aan zweet verloren werd, ware voldoende om niet één maar meerdere zwembassins te vullen.
Bij de sport kwamen regelmatig zwemoefeningen. Wie niet kon zwemmen, werd in het zwembad geworpen door de anderen en dit op bevel. De dappersten konden moedproeven afleggen door het springen van de 3 meter, de 6 meter en de 9 meter springplank. Vele buiklandingen waren het resultaat. Zwembaden en oefenvelden waren in eerste kwaliteitsstaat, ook de kazerne, de gebouwen, de keuken, de kantine en de eetzaal. Alles was kraaknet.
Op persoonlijke hygiëne en korrektheid in de kleding werd scherp gelet, wie buiten het kader viel, dreigde strafexercitie en andere ,,spelletjes''. De opleiders waren dan zelf de dupe van dit alles. Zij moesten de strafoefeningen bijwonen en begeleiden, aanwezig zijn op de nachtelijke strafmarsen. Klopte iets niet en wat klopt al terstond, klonk het bevel: neerliggen, opstaan, kniebuigingen met voorgestrekt geweer.
Daarbij hadden zich allen ter plaatse en terstond neer te werpen, eender waar zij zich ook bevonden. Aanvankelijk probeerden enkele buitengewoon propere mannen of diegenen die niet graag poetsten en wasten, zich te redden

door een water of modderplas te vermijden en enkele stappen verder te lopen maar dan brak de duivel los. Paardebollen is niet iedereens smaakt, koeienvlaaien ook niet, maar onherroepelijk en zonder meedogen joeg de opleider elkeen zo lang heen en weer tot de arme man gegarandeerd in die uitwerpselen, die modder, die regenplas lag, juist daar waar de opleider hem hebben wou.
De peletonoverste Breymann, de latere kompagniechef, stond er steeds meestal als een vlammende God bij. Maar als een schoolmeester zich te Hamburg uit angst in een hondekot van de hondendresseerschool verborgen hield en deze dan voorgeleid werd aan Breymann, barstte de arme knaap in tranen uit en werd door hem aangebruld: ,,Gij stomme idioot! Dat is ,,Barras''! Het ene oor in, het andere oor uit! Jij gek! Dat is dril! Liever stinken dan sterven! Liever nat dan plat! Liever vol slijk dan een levenloos lijk!''
Voor de arme man kwam de herkenning zo duidelijk voor ogen dat hij later een hevig en vurig voorstander van Breymann werd. Zijn rekrutenwraakplannen na de oorlog die hij op het hoofd van zijn moeder zwoor vergat hij met de overtuiging dat Breymann hem zo niet had gedrild dan was hij al duizend keren dood geweest.
De aanvankelijke haat en wrok om deze bitterboze, keiharde en bijna onmenselijke opleidingsdril van de opleiders, die met onbegrip tegenover de vrijwilligers stonden, veranderde bij het uitbreken van de oorlog met Rusland. De opleiding buigde om naar een frontopleiding. Het vrijwillig dienen van de Vlamingen had nu voor deze opleiders zin en doel. De oefeningen zaten nu als gegoten, in feite was een prachtig blok van best opgeleide soldaten ontstaan, waren zij nu langzaam opgenomen en opgegroeid in het kader van deze elite, die zich Waffen-SS noemde. Een gezonde geest in een gezond lichaam, was het slagwoord van de Waffen-SS; een harde kern in een gehard lichaam, de devise van elke goed opgeleide militaire eenheid.
De behandeling van de vrijwilligers was echter nooit onrechtvaardig. Er heerste zuiverheid, hygiëne, tucht en orde. De kommandeur gedroeg zich kameraadschappelijk, bezocht de mannen meermaals in hun kamers en vroeg naar klachten en uitleg. Waar mogelijk werd verbeterd. Misstappen van opleiders werden bestraft, maar ook de manschappen.
Om de gemeenschapsgeest, de kameraadschap te bevorderen werden de telaatkomers bij de eerste toegestane uitgang, aanvankelijk slechts met en onder begeleiding van de groepschef, in die zin bestraft zo dat de ganse kompagnie uitgangsverbod voor één en soms zelfs meerdere dagen kreeg.
Een SS-tuchtmaatregel was de dreiging met ,,De Heilige Geest'' voor de onverbeterlijken die meermaals te laat kwamen. Deze straf bestond daarin dat de dader een deken over het hoofd geworpen kreeg, meestal in de waszaal gesleurd en hem daar de haren geschoren werden, de muts ontnomen, het

gezicht en de kale kop ingesmeerd met schoencreem. In zijn kamer werd de zeep weggenomen, zodat hij zich niet kon wassen. Hij was het zwarte schaap en gebrandmerkt door iedereen. Soms ging het er handhandiger aan toe wanneer hij zich weerde, dan vielen er klappen. Deze tuchtstraf werd oogluikend toegelaten.
Ook aan de eerlijkheid werd groot belang gehecht. De kasten mochten niet afgesloten worden zoals bij de Wehrmacht verplicht was. Wie zich echter liet verleiden sigaretten of snuisterijen of eender wat uit de kast van de makker te stelen, bekwam zeker en vast ,,De Heilige Geest'' in een verscherpte vorm, zoals het afsnijden van de uniformknoppen.
Bij kameradendiefstal kwam er meestal nog een disciplinaire straf bij. Een aantal dagen bunkerarrest en bij ergere gevallen kwam men voor een militair gerecht.
Deze harde opleiding had echter ook offers gemaakt. Te Arys werden enkele gevallen van desertie bekend. Een Vlaming aan de Duits-Belgische grens gevangen en gestraft met 6 maanden concentratiekamp, 4 jaar ,,Frontbewährung'', een aard frontproef met meestal zeer gevaarlijke opdrachten. Een hopeloze pleegde te Arys zelfs zelfmoord.
Op hygiënisch gebied kende men geen genade. Het meenemen van twee condomen was verplicht bij elke uitgang. Wie in de stad verkeer had met vrouwen, diende zich bij zijn thuiskomst in de kazernes te laten onderzoeken door de dienstdoende verplegers. Wie dit niet deed en er werd een ziekte vastgesteld, bekwam een zeer strenge straf. Ging het om een gehuwde dan betekende dit zes maand KZ. Op regelmatige tijdstippen vonden daarom ook ,,penisappèls'' plaats, een gebeurtenis die in de kamer zelf gebeurde.
Kamerinspekties, kledingonderzoeken, de bijna dagelijkse controle voor het eten van de zuiverheid der handen en de vingernagels. Alles droeg bij om de vereiste gezondheid te bewaren op plaatsen waar mensenverzamelingen zijn. Hier zou een epidemie katastrofale gevolgen hebben.
Was de dril ook hard, soms onuithoudbaar, zo werd de kameraadschap groot geschreven. Maakte iemand slap op een urenlange dagmars of op een moeizame en zware nachtmars met volle kampuitrusting en volle bagage, zo hadden de groepmakkers de ,,slapstaart'' mee te dragen op de eigen schouders of op twee geweren, maar nooit werd een makker achtergelaten. Zo groeide in allen een plichtsgevoel. ,,Eén voor allen en allen voor één!'' Alle plagerijen en alle strafexercities ten spijt; er was een gemeenschap gedrild en gegroeid tot een vaste granieten blok, die in de ergste vuurproef zijn man zou staan.
Kameraadschap ten dienste van de gemeenschap, ongeschreven maar ingehamerde wet, schiep een soldatentype in een ongeëvenaarde vorm. Het waren ridderlijke, faire en toch onwankelbare moderne soldaten die ook bij

Steeds ernstiger wordt de opleiding en altijd soldatesker de houding der nieuw-aangekomen Vlamingen.

(SS-P.K. Christiansen)

De drie gebroeders Begeyn uit Gent. Julien, Michel en Adolf, resp. 17, 18 en 20 jaar oud, hebben tezamen dienst genomen in het SS-Legioen Vlaanderen en vormen nu de flinke bediening van een lichte granaatwerper.

(SS-P.K. [illegible])

Onze jongens zijn bij een oefening bezig een M. G. (machiengeweer) schietklaar te maken.

(SS-P.K. Pleuger)

Een SS-Man heeft zijn wapen lief, met de grootste zorg wordt hier een MG. na de oefening, onderzocht.

(SS-P.K. Meiners)

11

Uit ,,Vlamingen op!'', uitgave 1942, Ersatzkommando Flandern, Brussel.

hun tegenstrevers bewondering wekten. Elke Waffen-SS soldaat bereikte een lichamelijke sportieve fitness, een doorzettings- en een uithoudingsvermogen dat hem zou helpen zijn zware taken beter te meesteren en te beheersen. Daar kwam het bij de Duitse Legerleiding op aan.
Niet de Duitse soldaat verloor de oorlog wel het uitgemergelde Duitse Rijk. De Duitse soldatenmoraal was tot op de laatste oorlogsdagen voorhanden en onaangetast, ook al dreigden uitputting, honger en munitiegebrek. In vele gevallen marcheerden zij in gesloten gelederen en nog in het bezit van hun wapens in de krijgsgevangenkampen binnen.
De aanvankelijke haat tegen de opleiders, ja zelfs moordplannen, veranderde in een nooit geloofde kameraadschap aan het front daar waar deze opleiders, onderofficieren en officieren voor hun manschappen steeds een voorbeeld waren. Dit bewijst het groot aantal gesneuvelde officieren. Een schokkend bewijs van de geldigheid dat deze blijkbaar onzinnige dril de enige effektieve methode was, blijkt uit het dramatische feit dat vele oorlogsvrijwilligers met amper zes weken frontopleiding zeer vlug sneuvelden en hun aantal doden veel hoger lag dan deze keihard gedrilde oude hazen.

Bijdrage van Alfons Toelen
Zwaar oorlogsinvalide

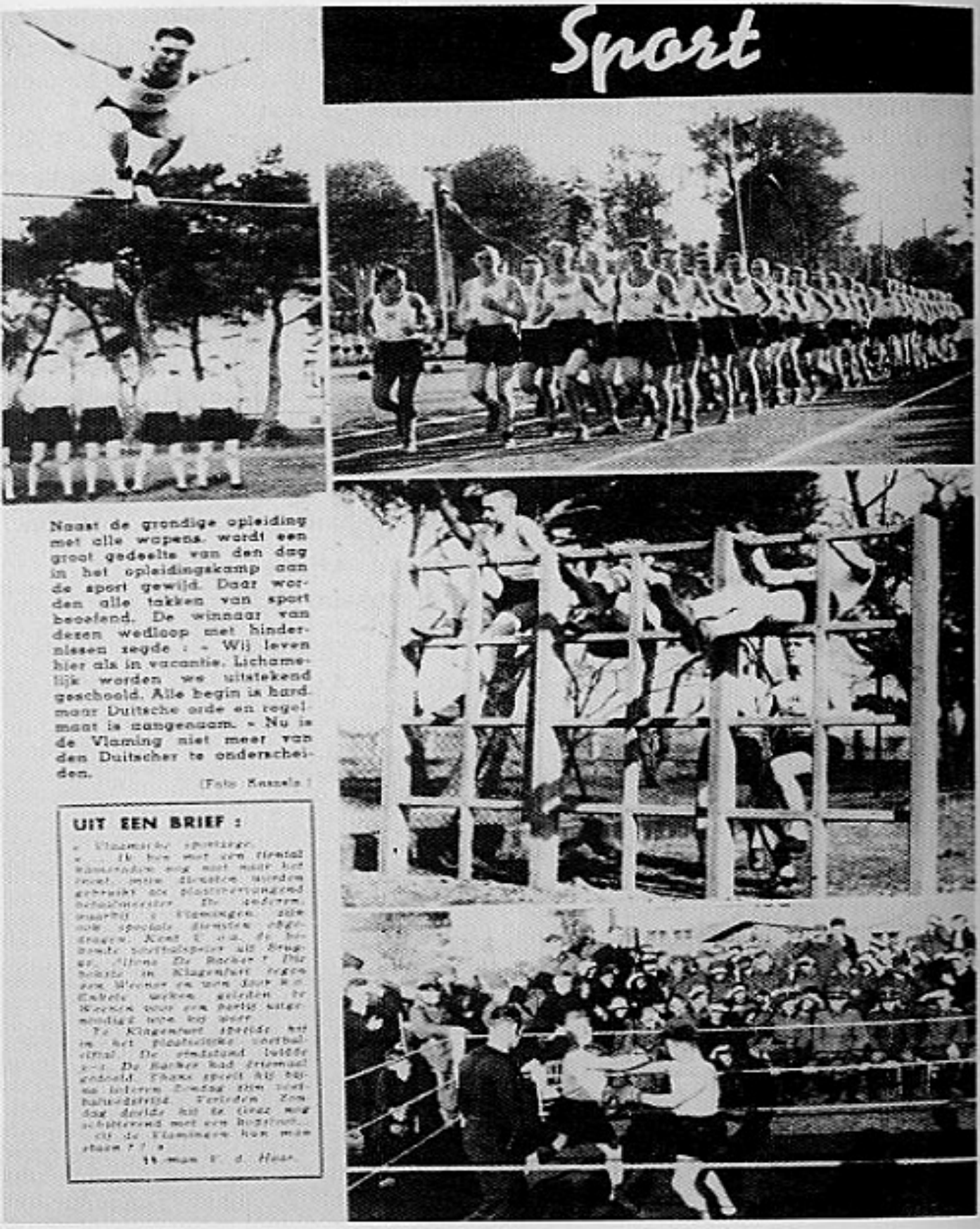

Uit „Vlamingen op!", uitgave 1942, Ersatzkommando Flandern, Brussel.

BIJDRAGE VAN ALF. TOELEN UIT ,,DOKUMENTATIE FLAMEN AN DER OSTFRONT''

(Alle rechten voorbehouden. Nadruk verboden)

2./Freiw.Leg. ,,Flandern'' Arys, am 25.9.1941

WOCHENDIENSTPLAN

3. Ausbildungswoche vom 29.9-5.10.1941
Führer vom Wochendienst: SS-Ustuf. Raskin

Montag, 29.9.41			
5.00	Wecken		U.V.D.
6.15-7.15	Unterricht: Angriff der Gruppe v. 400 m und Einbruch	Unterkunft	Zugführer
7.30-11.15	Gefechtsausbildung: wie oben	Fuchberg	Kompaniechef
11.30	Mittagessen		
13.00-15.30	Nahkampfschule	Birkenbruch	Kompaniechef
15.45-17.15	M.G. und Gr.W. — Ausbildung, Schützen, Gefechtsdrill	Birkenbruch	Kompaniechef
17.30-18.15	Unterricht: Handgranate 24 ihre Anwendung	Unterkunft	Gruppenführer
19.15-20.15	Waffenreinigen	Unterkunft	Gruppenführer

Dienstag, 30.9.41			
5.00	Wecken		U.V.D.
6.15-11.15	Gefechtsausbildung: wie oben	Fuchsberg	Kompaniechef
11.30	Mittagessen		
13.00-14.00	Unterricht: Gliede- und Waffen der Schützenkc npanie	Unterkunft	Zugführer
14.14-17.15	Gefechtsdrill d. Einzelschützen M.G und Gr.W. — Ausbildung. Z. wie oben	Fuchsberg	Kompaniechef

17.30	Abendessen		
18.30	Befehlsausgabe	Unterkunft	Stabsscharführer
18.45-19.45	Waffenreinigen	Unterkunft	Gruppenführer
20.00-21.00	Singen	Unterkunft	Strm. Weinhold

Mittwoch, 1.10.41

5.00	Wecken		U.V.D.
6.15-10.15	Gefechtsausbildung: wie oben	Fuchsberg	Kompanieführer
10.15-11.15	Unterricht: Gebrauch des Marschkompass	Fuchsberg	Gruppenführer
11.30	Mittagessen		
13.00-16.00	Schiessvorschule	Birkenbruch	Kompanieführer
16.15-18.00	Nahkampfschule	Birkenbruch	Kompanieführer
18.15	Befehlsausgabe	Unterkunft	Stabsscharführer
19.15-20.30	Waffenreinigen	Unterkunft	Gruppenführer

Donnerstag, 2.10.41

5.00	Wecken		U.V.D.
6.15-7.15	Unterricht: Die Pistole, ihre Teile Gewehrschutzen: M.G. 34		
	Gr.W.-Trupp: Granatwerfer	Unterkunft	Gruppenführer
8.00-11.15	Schiessen: 2. Ubung d. II Schiessklasse oder Sonder-übung. M.G. 3 übung (Schiess-befehl nr. 6)	Schiessbahn	Kompanieführer
11.30	Mittagessen		
13.00-16.00	Schiessen: wie oben	Schiessbahn	Kompanieführer
16.15-17.30	Waffenreinigen	Unterkunft	Gruppenführer
17.45	Befehlsausgabe	Unterkunft	Stabsscharführer
19.00-22.00	Nachtausbildung: Spähtruppauf-		Kompanieführer

	gabe mit Gebrauch d. Karte und d. Marschkompasses		
Freitag, 3.10.41			
5.00	Wecken		
6.15-11.15	Gefechtsausbildung: Gruppe im Angriff v. 400 m bis zum Einbruch (Z. wie oben)	Fuchsberg	Kompanieführer
11.30	Mittagessen		
13.00-17.15	1. Zug Werfen mit scharfen Handgranaten 2. und 3. Gefechtsdrill. Züge im Wechsel		Kompanieführer
17.30	Abendessen		
18.30	Befehlsausgabe	Unterkunft	Stabsscharführer
19.00-20.00	Waffenreinigen	Unterkunft	Gruppenführer
Sonnabend, 4.10.41			
4.00	Wecken		U.V.D.
5.00	Ausmarsch, Marsch sicherung und Sicherung in der Ruhe		Kompanieführer Gebürge
10.00	Fussappell	Unterkunft	Sanitäts-D.Grad
11.30	Mittagessen		
13.00-14.30	Waffenreinigen	Unterkunft	Gruppenführer
14.45	Waffenappell Putz- und Flickstunde	Unterkunft	Zugführer
Sonntag, 5.10.41			
8.00	Wecken		U.V.D.

9.30-10.15	Singen	Unterkunft	Strm. Weinhold
10.15-11.15	Politische Schulung	Unterkunft	Kompanieführer
11.30	Mittagessen		
13.00	Appell in Ausgehanzug Geschlossener Ausgang mit Gruppenführern		

Der Führer der 2./SS-Freiw.Legion „Flandern"

Breymann

SS-Untersturmführer und Kompanieführer.

BIJDRAGE VAN ALF. TOELEN UIT ,,DOKUMENTATIE FLAMEN AN DER OSTFRONT''

(Alle rechten voorbehouden. Nadruk verboden.)

Schiessbefehl

Nr. 6 (2.10.41 van 8.00-11.15 Uhr)

2. Schulschiessübung der 2. Schiessklasse.
Ubung: 3. Schuss 150 m, liegend, freihändig.
Bedingung: Kein Schuss unter 6 oder 3 Treffer 21 Ringe.
Leitender: SS-Untersturmführer Breymann.
Abmarsch: Vorkommando: 7.00 Uhr. Kompanie: 7.30 Uhr.

Standaufsicht: SS-Oberscharführer Reinhold.

Stand 1	*Stand 2*	*Stand 3*
Aufsicht beim Schützen:		
Ustuf. Raskin	Ustuf. Tollenaere	Ustuf. Joyeux
SS-Uscha. König	SS-Rottf. Bindseil	SS-Uscha. Kalzer
Schreiber:		
SS-Sch. Janssens	Schütze Jaeger	Schütze Puth (± V.d.P.)
Schütze Paesbrugge	Schütze Heyneman	Schütze Baele
Patronenausgabe:		
SS-O.Schtz. Sauer	SS-O.Schtz. Mislivorski	SS-O.Schtz. De Prycker
SS-O.Schtz. Mertens	SS-O.Schtz. Nauts	SS-O.Schutz. De Saedeleer
Anzeigedeckung:		
SS-Strm. Meier	SS-Schtz. Victoir	SS-Schtz. Pouljiart
Schütze Theuwissen	Schütze Ceelen	Schütze Moris Hugo
Schütze Buys René	Schütze De Jonghe	Schütze Brusselmans
Schütze Craenhals	Schütze Baelen	Schütze Wellens
Schütze Linssen	Schütze D'Hondt	Schütze Cruysberghs
Schütze Pierloz	Schütze De Jaegher	Schütze Heymans
Schütze Vervoort	Schütze Van Loo	Schütze V.d.Wiele

Aufsicht beim Waffenreinigen: SS-Strm. Weinhold.
Schiessanzug: Leibriemen, Patronentaschen, Brotbeutel, Stahlhelm.

Der Führer der 2./SS Freiw.Leg. ,,Flandern''

Breymann

SS-Untersturmführer und Kompanieführer.

BEKENDSTE LEERBOEKJES BIJ HET DUITSE LEGER

Alles wat diende voor de opleiding van elke Duitse soldaat werd haarfijn beschreven in de ,,Reibert'' en de HDV (Heeresdienstvorschrift). Tientallen hiervan bevinden zich in het persoonlijk archief van Joris Lybaert en Paul Landrien.

H.Dv.240

Schießvorschrift

für

Gewehr (Karabiner),
leichtes Maschinengewehr, Pistole
usw.

(Schv.f.Gew.)

H.Dv. 3/3
M.Dv. Nr. 842
L.Dv. 3/3

1.

Wehrgesetz.

Vom 21. Mai 1935.

2.

Erlasse des Führers und Reichskanzlers zum Wehrgesetz.

3.

Bestimmungen über Landesverrat.

Berlin, im Oktober 1936.
Druck und Verlag der Reichsdruckerei.

ORDEN EN ERETEKENS

Zoals elk ander leger reikte het Duitse leger orden en eretekens uit tijdens de Tweede Wereldoorlog voor daden van dapperheid, moed, uitzonderlijke verrichtingen van offerzin en dienstbaarheid, ook voor bijzondere prestaties achter het front.
Daar deze gevarieerd en veelvuldig van aard waren, kunnen we slechts deze behandelen die de Vlamingen droegen op hun uniform. Buiten deze uiterlijke kentekens mochten ook op het uniform prijken: het H.J.-Leistungsabzeichen, het H.J.-Ehrenabzeichen en het Rechtssportabzeichen. De eretekens toegekend in Vlaanderen door de bestaande politieke partijen zoals het V.N.V. en Rex. Deze laatste kregen eveneens een plaats in het ,,Soldbuch'' (Stambockje), na voorlegging van het bezitsbewijs. We merken wel op dat hier alleen sprake is van soldaten van het Vlaams Legioen en Vlamingen die hun dienst vervulden bij de Waffen-SS. We beperken ons dus tot de Orden en Eretekens die deze groep op hun uniform mocht dragen en die dusdanig aan hen uitgereikt werden. Zo bezat geen enkele Vlaming het ,,Deutsches Kreuz in Gold'', als gevolg werd deze orde hier niet behandeld.

E.K. — EISERNES KREUZ 1939 — IJZEREN KRUIS 1939

Opgericht op 1 september 1939 als vernieuwing van de Pruisische eretekens het IJzeren Kruis van 1813-1870-1914. Het begrip ,,Orden'' verving alle voorgaande benamingen.
Het IJzeren Kruis, het traditionele Duitse onderscheidingsteken, werd verleend wegens dapperheid en bijzondere prestaties door de leiding der troepen. Deze daden van moed en dapperheid moesten in oorlogsstijd en in directe beroering met de vijand, dus aan het front, plaatsvinden.
Aantal uitgereikte IJzeren Kruisen tijdens de 2de Wereldoorlog.
De leider van het ,,Bundesarchive II — Zentralnachweisstelle — in Korenlimunster'', de heer Rudolf Absolon benadert door zijn jarenlange en nauwkeurige opzoekingen volgende cijfers die dicht bij het juiste aantal liggen:
Ongeveer 2.300.000 E.K. II
Ongeveer 300.000 E.K. I
Deze getallen gelden uitsluitend voor de leden van de Waffen-SS en het Heer (landleger). Hierin zijn niet bevat de Luftwaffe, Kriegsmarine en de vele andere eenheden.
Daar de totale oorlog zwaardere opgaven eiste van de soldaten, en deze

bovenmenselijke daden stelden, stichtte het O.K.W. hogere stadiums van het IJzeren Kruis.

DAS RITTERKREUZ DES EISERNEN KREUZES — HET RIDDERKRUIS VAN HET IJZEREN KRUIS

Opgericht op 1 september 1939. Totaal aantal: 7.251 uitreikingen. Uitgereikt in zeer uitzonderlijke gevallen voor een dapperheidsdaad, die voor het gevecht en het verder verloop hiervan van beslissende aard was.
Het hoogst bereikbaar onderscheidingsteken, dat verleend werd voor unieke daden van bijzonder persoonlijke dapperheid vóór de vijand of voor een unieke prestatie ten opzichte van de leiding der troepen.
In het verloop van de oorlog werden steeds hogere standen bijgevoegd:
— Het Ridderkruis bij het IJzeren Kruis met Eikenloof (890).
— Het Ridderkruis bij het IJzeren Kruis met Eikenloof en Zwaarden (160).
— Het Ridderkruis bij het IJzeren Kruis met Eikenloof en Zwaarden en Briljanten (27).
— Het Ridderkruis bij het IJzeren Kruis met het gouden Eikenloof en Zwaarden en Briljanten (1).
Slechts éénmaal uitgereikt: Kolonel Rudel Hans-Ulrich op 29.12.44.
Tussen haakjes het aantal uitreikingen.
Onder de niet-Duitsers noteren wij:
18 Roemenen, 10 Italianen, 7 Hongaren, 2 Spanjaards, ook Finnen, Japanners en Slowaken, Fransen, 3 Denen.

3 Walen:
Leon Degrelle op 20.2.44 als Hauptsturmführer
Leon Gillis op 30.9.44 als Untersturmführer
Leroy Jacques op 20.4.45 (in het Bundesarchiv niets vermerkt, enkel voortgaande op een verklaring van L. Degrelle voor zijn inzet in het gebied Stettin-Altdamm) als Untersturmführer.
Leon Degrelle behoorde tot de 8 buitenlanders vereerd met het Eikenloof als Sturmbannführer op 27.8.44 en als eerste niet-Duitser bij de Waffen-SS (later volgde nog een tweede niet-Duitser).
4 Nederlanders: Oscha. Derk Elsko Bruins, Strm. Gerardes Mooyman, Hstuf. Walter Seebach, Uscha. Kaspar Sporck.
Bij de Fransen hebben wij o.m.: Hstuf. Fernet als laatste verdediger van de Rijkskanselarij te Berlin in april 1945, Eugene Voulot, Uscha. op 29.4.45 te Berlijn.

Ridderkruisdragers — volgens troependeel en dienstrang
Ritterkreuzträger des Eisernen Kreuzes — nach Dienstgrad und Wehrmachtsteil

Dienstgrad am Tage der Verleihung	Waffen-SS	Heer	Kriegsmarine	Luftwaffe	Summe	Gesamt	Prozentanteil
Generalfeldmarschall	—	—	1	1	2		
Großadmiral							
Gen.-Oberst usw.	—	9	1	2	12	502	= 6,92 %
General usw.	6	66	3	13	88		
Generalleutnant	4	191	8	18	221		
Generalmajor	7	134	10	28	179		
Oberst usw.	23	420	33	44	520		
Oberstleutnant	40	258	8	39	345	1.660	= 22,89 %
Major usw.	87	538	54	116	795		
Hauptmann usw.	83	932	118	372	1.505		
Oberleutnant usw.	69	630	64	445	1.208	3.413	= 47,08 %

Leutnant usw.	30	414	7	249	700		
Feldwebel usw.	52	677	9	349	1.087	1.422	= 19,61 %
Unteroffizier usw.	23	284	4	24	335		
Gefreiter usw.	12	217	1	16	246		
Grenadier usw.	2	6	—	—	8	254	= 3,50 %
Ingesamt	438	4.776	321	1.716	7.251	7.251	= 100,00 %

Vlaams Ridderkruisdrager Remy Schrijnen

Als SS-Sturmmann voorgedragen op 2.8.1944 voor zijn inzet op het Narwafront bij de SS-Freiw.Pz.Gren. Brigade ,,Nederland''.
Uitgereikt op 16.10.1933 door de 27.SS-Freiw.Gren.Div. ,,Langemarck''.
Zijn heldhaftige daden worden uitvoerig beschreven in deel 2 van ,,Vlamingen aan het Oostfront, blz. 123, Etnika-uitgeverij.
Het Wehrmachtbericht van 5.8.1944:

> ,,In de gevechten van de laatste dagen bij Narwa heeft de Vlaamse SS-Sturmmann Remi Schrijnen zich in de SS-Vrijw.Pz.Gren. Brigade ,,Nederland'' door vernieling van zeven pantsers bijzonder doen opmerken.''

Een Ridderkruisdrager geboren in Vlaanderen

-Oberführer Adolf Ax, geboren te Moeskroen op 23.6.1906.
Uitgereikt op 8.5.1945 als Oberführer en Kommandeur van de 15. Waffen Gren.Div. der SS (Lettische, nr. 1) aan het Oostfront. Ax was voorheen bij de Führungsstab Oostkust. Ax was reeds voor 1939 bij de Waffen-SS als Rijksduitser.

Ostubaf. Konrad Schellong

Ridderkruis uitgereikt als SS-Stubaf. op 28.2.1945 als bevelhebber van de Gevechtsgroep (Kampftgruppe) Schellong in Pommeren.
Deze gevechtsgroep was samengesteld uit de effektieve troepen van de 27.SS-Freiw.Gren. Division ,,Langemarck''-divisie bestaande uit Vlamingen. Schellong was de vroegere bevelhebber van het Vlaams Legioen. Duits officier, die vanaf 1942 tot mei 1945 bij de Vlamingen een leidende rol vervulde.

Vorläufiges Besitzzeugnis

Der Führer und Oberste Befehlshaber der Wehrmacht

hat

dem SS-Sturmmann Remy SCHRIJNEN

das Ritterkreuz des Eisernen Kreuzes

am 21 September 1944. verliehen

Hauptquartier, den 22 September 1944.

Oberkommando des Heeres

Generalfeldmarschall

Remi Schrijnen

DIE EHRENBLATTSPANGE DES HEERES (1941-1945)
HET EREBLAD VAN HET LANDLEGER

Het kenteken was in het goud en werd gedragen op het lintje van het E.K. II.
De ,,Ehrenblattspange'' kon eerst uitgereikt worden nadat men reeds in het bezit was van het E.K. I.
Opgericht de 22.7.1941 maar eerst op 30.1.1944 door een ereteken openbaar gemaakt, werd toegekend als blijk voor bijzondere prestaties. Hun naam werd vermeld in het ereblad van het Dutise leger.

Aantal dragers

In het boek ,,Wehrgesetz und Wehrdienst'' op blz. 263 werd het getal 4.556 genoemd voor wat betreft de uitreikingen van het ereteken bij het Heer en de Waffen-SS.
Onder dit aantal treft men 2 Vlamingen:

— Georg Colemonts Rttf.
voor zijn daden bij het SS-Panzer-Regiment 2 ,,Das Reich'' op 27.8.43 te Korotitisch. Uitgereikt op 25 mei 1944.

— Jan Vincx Ustuf.
voor zijn daden bij het SS-Panzer Artillerie Regiment 5 4/II ,,Wiking'' te Puszta, Zabolcs, Ercsi in Hongarije op 22.1.1945.

Jan Vincx

Georg Colemonts

SS-Panzer-Regiment 2 "Das Reich" - Rgt.St.Qu.,den 10.Juni 1944

Regiments - Tagesbefehl !

Der Führer und Oberste Befehlshaber der Deutschen Wehrmacht hat das RITTERKREUZ des EISERNEN KREUZES am 6.6.44 dem
SS-Obersturmführer M ü h l e c k Karl
2.Kompanie
verliehen.
Das DEUTSCHE KREUZ in GOLD wurde verliehen an :
SS-Obersturmführer K l l o s k o w s k i Karl
Chef 7.Kompanie am 23.5.44
SS-Oberscharführer S e i b o l d Emil
8.Kompanie am 4.6.44

Ich spreche den Ausgezeichneten,die zu den vorbildlichsten Kämpfern und SS-Männern des Regimentes gehören,für ihre immer wieder bewiesene hervorragende Tapferkeit,die nun vom Führer ihre Würdigung erhalten hat,meine höchste Anerkennung,meinen Dank und meine Glückwünsche aus.

In Würdigung und Anerkennung seiner hervorragenden persönlichen Tapferkeit ist der
SS-Unterscharführer C o l e m o n t s Georg
6.Kompanie
am 2215.44 im EHRENBLATT des DEUTSCHEN HEERES genannt worden.

Bei einem Gegenstoß am 27.8.43 gegen den Kolchos Korotitsch wurde der Kampfwagen,in dem Colemonts als Fahrer eingeteilt war,durch ein schweres russisches Sturmgeschütz schwer getroffen,während er selbst zwei feindliche Wagen abschießen konnte.Der Lade-und Richtschütze waren sofort tot,der Kommandant schwer verwundet.Der Wagen selbst begann zu brennen.
Als SS-Unterscharführer Colemonts von seinem Kommandanten keine Antwort mehr erhielt,gab er dem Funker Befehl auszubooten und bootete, nachdem er den Rückwärtsgang eingeschaltet hatte,selbst aus.Als er Bemerkte, daß der Brand noch zu löschen war,sprang er ungeachtet des starken feindlichen Beschusses wieder an den Wagen und löschte den Brand, in der Absicht,die Besatzung zu bergen.Dabei erhielt der Wagen zwei weitere Treffer.Ohne Rücksicht darauf bestiegen beide wieder den Wagen,fuhren zum nächsten Hinterhang,bootetn wieder aus und verbanden im Schutze ihres Panzers den Kommandanten.Unter weiterem schweren Beschuß gelang es ihnen,den schwerverwundeten Kommandanten an einen Schützenpanzer abzugeben und ihn bei der Kompanie der ärztlichen Versorgung zu übergeben.Anschließend brachten sie ihren Pz.Kpfw.mit Hilfe eines anderen in Sicherheit.
Nur der persönlichen Tapferkeit des SS-Unterscharführers Colemonts war es zu verdanken,daß der schwerverwundete Kommandant und der Pz.Kpfw. geborgen wurden.
Für diese Beispielgebende tapfere Haltung spreche ich dem SS-Unterscharführer Colemonts meine höchste Anerkennung und zur Nennung im Ehrenblatt meinen Glückwunsch aus.

Tolsdorff
SS-Obersturmbannführer
und Rgt.-Kommandeur.

BUNDESARCHIV
ZENTRALNACHWEISSTELLE

Az.: I 42/82
(bitte bei Antwort angeben)

Bundesarchiv · Zentralnachweisstelle · Abteigarten 6 · 5100 Aachen

5100 Aachen
Kornelimünster, Abteigarten 6
Fernsprecher 0 24 08/30 31/30 32

Herrn
Jan Pieter Vincx
Herenthoutseweg 104/1
B-2410 Herentals

Zahlungsverkehr
über Bundeskasse Koblenz
Postscheckkonto Ludwigshafen
5888 - 672 (BLZ 545100 67)
oder Landeszentralbank Koblenz
Konto 570 010 01 (BLZ 570 000 00)

Tag 28.7.1982

Bezug: Ihre persönliche Vorsprache am 26.7.1982

Sehr geehrter Herr Vincx,

anliegend übersende ich Ihnen die gewünschte Unterlage in Fotokopie.

Mit freundlichen Grüßen
Im Auftrag
Müller
(Müller)

BArch-ZNS: I 42 - Kartei: Ehrenblatt

Name: Vincx	Dienstgrad: 44 Unterstürmführer (a.) 6223
Vorname: Jan Pieter	Dienststellung: V. B. u. Feld-Ersatz
geb: 7.2.20 in Lennik/Flandern	Truppenteil: 44 Pz. Art. Rgt. 5
Ort der Tat: Pusztazabolcs - Erzsd.	44 Pz. Div. Wiking
Tag der Tat: 22.1.45	H.Gr.: (IV. 44 Pz. Korps)
EB am Lfd.Nr.:	AU am Lfd.Nr.:

Anschrift: Ehefrau: Yvonne Vincx, Eckeren/Antwerpen
Edison Laan No 17

EISERNE KREUZ 1939 — I. KLASSE
IJZEREN KRUIS 1939 — I. KLAS

Opgericht op 1 september 1939.
Gedragen op de linker borstzak van het uniform.
Toegekend voor uitmuntende dapperheid nadat men reeds in het bezit was van het E.K. II In uitzonderlijke gevallen werden het E.K. I en het E.K. II voor dezelfde daad uitgereikt. Ook soms tegelijk maar dan voor twee afzonderlijke gevechtsdaden.
Deze daden van moed en dapperheid moesten gesteld zijn in oorlogstijd en in onmiddellijke beroering met de vijand, dus aan het front.

Aantal E.I. I-dragers bij het Heer en de Waffen-SS

300.000 waaronder ongeveer 52 Vlamingen.
Jules Geurts was als Sturmmann onze eerste E.K. I-drager en deze orde werd hem uitgereikt op 9.7.1942 bij het Vlaams Legioen.

Vlaamse E.I. I-dragers

Bettens Piet, Blomme Omer, Buffel Dries, Caljer Frans, Colemonts Georges, Coppieters Gilbert, De Becker Jef, De Beuckelaer Ludwig, De Boel Frans, De Brabandere Alfons, De Prijcker Bert, D'Haese Georg, De Moor Jos, De Jonge Albert, De Vos Emiel, De Keerle, De Schrijver Desire, Driesen Hugo, Ensch Bert, Genot, Geurts Juul, Gombert Toon, Hollands Jan, Kelbaert Bretoen, Lieben Dis, Liebaart Georg, Meire Hilaire, Mels Jozef, Nicasie Marcel, Ombelets Marcel, Poelmans Lode, Roose Frans, Rosseau Georg, Schafransky, Schrijnen Remy, Salien August, Truyts Jos, Uytersprot Ortair, Van der Heyden Rudy, Van den Neste Julien, Van de Walle Herman, Van Domme Jozef, Van Houtte Roger, Van Petegem Prosper, Van Puymbrouck Frans, Verhaest Herman, Vincx Jan, Van Reck Jaak, Van Werrebrouck Frans, Buyl Albert, Luyten Jef, Gijsels Honoré.
Nota: deze lijst mag niet beschouwd worden als een officieel stuk.

Juul Geerts, eerste Vlaamse E.K.I.

Ostubaf. Vitzhum bij de uitreiking van het E.K.I. aan Ostuf. Breymann en Ostuf. Dethier.

Leningrad, Seppe, winter 1942. Rechts Juul Geurts, onze eerste E.K.I.-drager.

Breton Kelbaert

Knowitz 20.6.1944. Ustuf. De Meyer, Jef van de Velde, E.K.I. Albert de Jonge.

Georg Colemonts

EISERNE KREUZ 1939 — II. KLASSE
IJZEREN KRUIS 1939 — II. KLAS

Opgericht op 1 september 1939.
Gedragen als uitwendig kenteken.
Het E.K. II was uiterlijk zichtbaar op het uniform door het lint, waaraan het E.K. II met een ringetje verbonden was, dat vastgemaakt werd via het tweede knoopsgat van het uniform. Het lint samen met het E.K. II moest een dag zichtbaar gedragen worden en dit op de dag der uitreiking, daarna alleen nog het lint.
Toegekend voor bijzondere dapperheid.

Aantal E.K. II-dragers bij het Heer en de Waffen-SS

Ongeveer 2.300.000 waaronder ongeveer 430 Vlamingen, waarvan 401 op lijsten in ons bezit.

Erelijst

Uitreiking van orden bij de ,,Langemarck''
Het E.I. I — E.K. II — Nahkampfspange — Kriegsverdienstenkreuz

Opleiding — Nazicht der geweren in groepsverband.

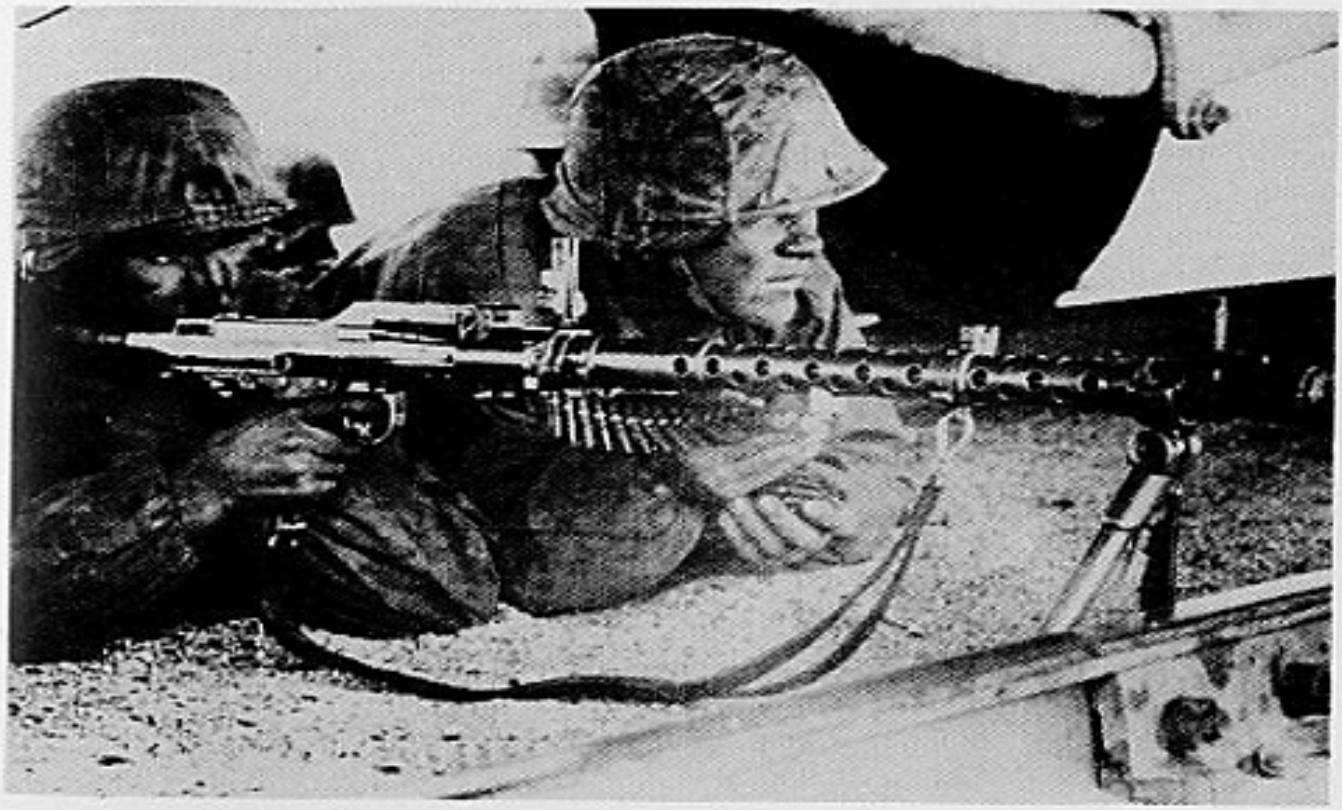

Opleiding — Onderricht aan het Machine-Geweer.

Opleiding — Graz 1942. Het richten van het S.M.G.

Opleiding — Nordwest. Dril in groepsverband.

Opleiding — Graz 1942. Midden staande Heinz Lacrosse, rechts Bert de Wit, 2 links Edgard Sonck. De bataljonsbevelhebber overtuigt er zich van of de mannen goed kunnen mikken.

Opleiding — Graz 1942. Links Juul de Ridder, een groep van de Zug.Schoch. Links Dolf Boterberg, rechts Albert de Zitter.

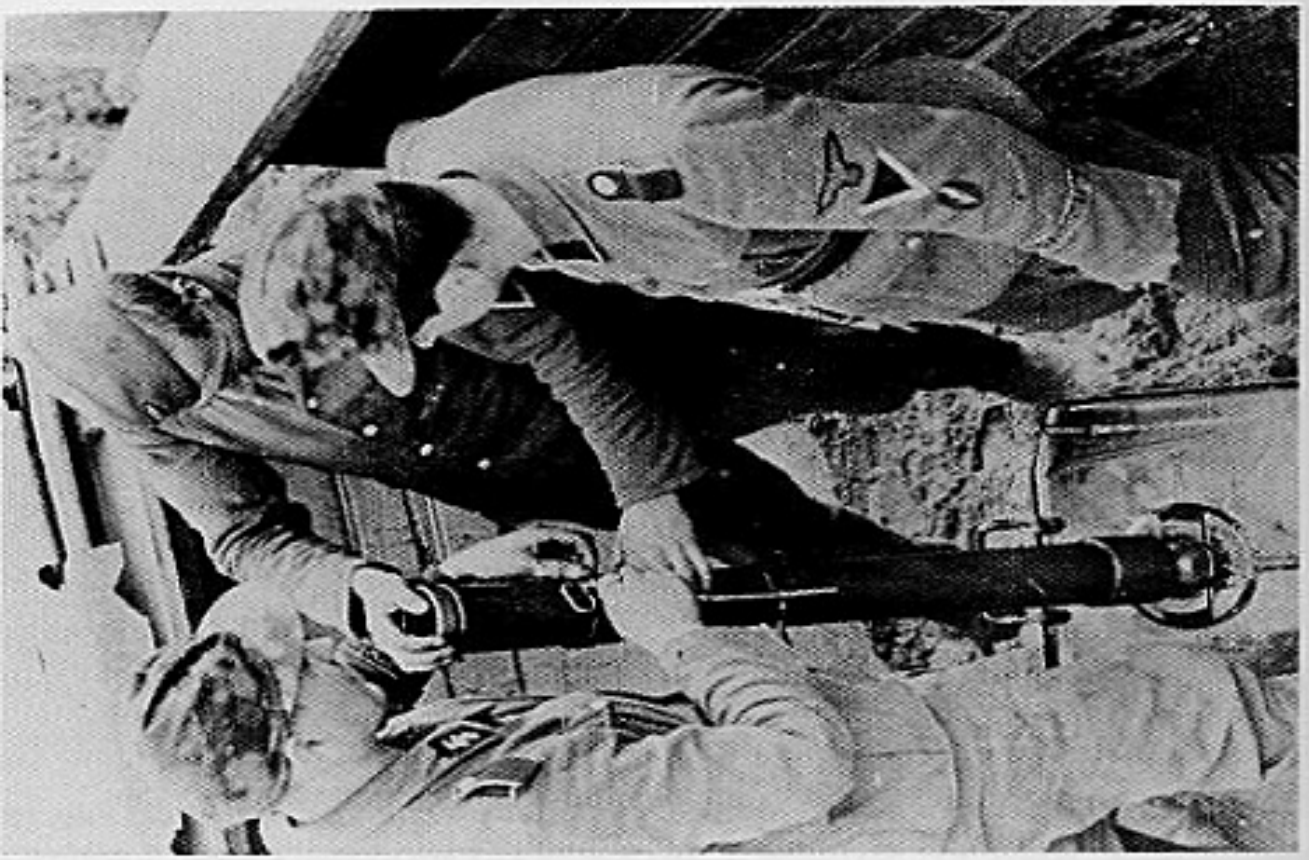

Opleiding — Het opstellen van een granaatwerper.

Opleiding — Debica 1943. 3.Kompagnie. Links Simoens, rechts Gerard Coosemans.

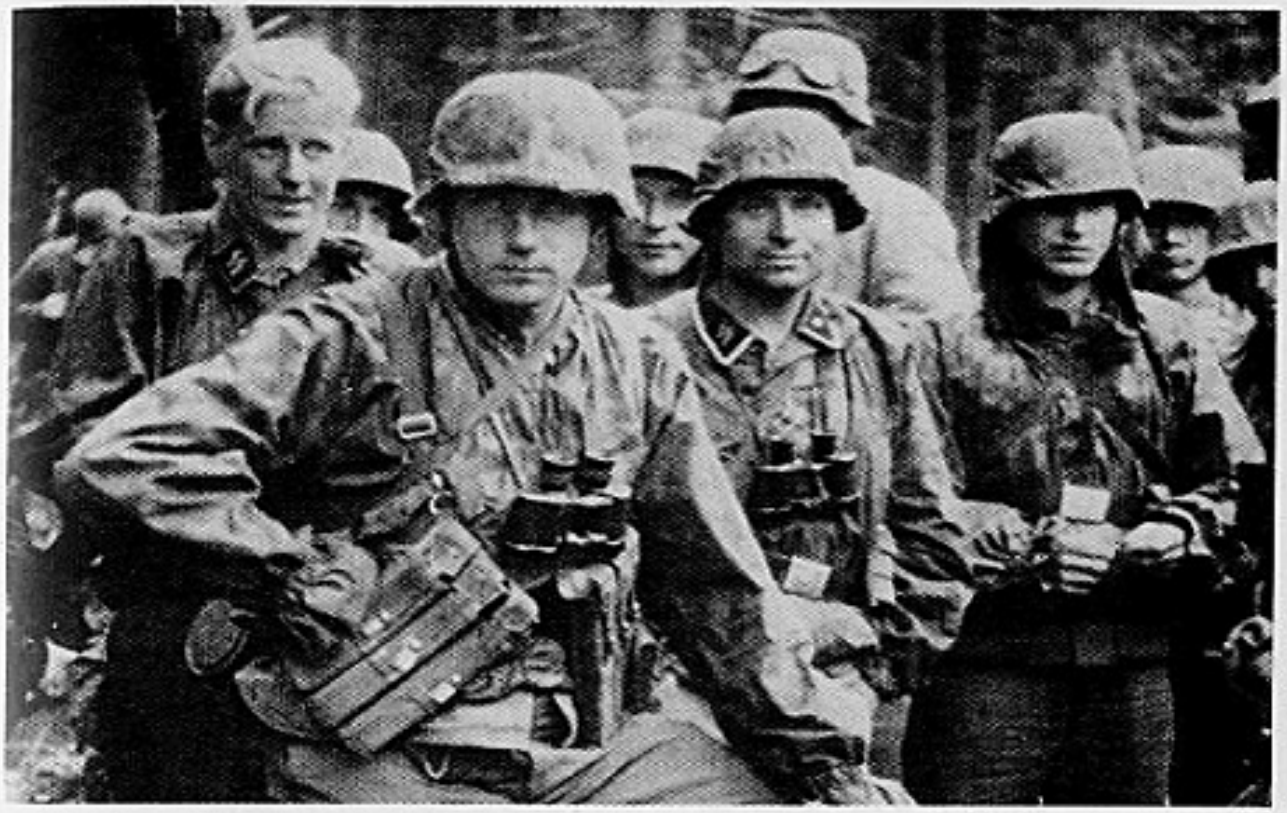

Opleiding — Stoottroep.

Opleiding — Verkennen dient geleerd.

Opleiding — Seiners bij het oefenen.

Opleiding — Groepje uit Hamme, Graz 1942. Zittend Jan de Vries, ??. Ben Eyckerman; staande Maurits van Hautte, Renaat Waterschoot, Roger van Hautte.

Opleiding — Graz, Genesungskp. 28.2.1943 — Uitstapje met Bert Moenssens, Harry Olyslagers, Toon Van der Veken.

Opleiding — Graz 1943. Genezende Vlamingen: Coosemans, Van Houtven, Cardon, Moreels, ??, Vaes.

Opleiding — Sport, Milowitz. Vlaamse ploeg met Ustuf. De Backer.

Opleiding — Graz, 11 juli 1942. Supporters bij een voetbalwedstrijd. Dierckx, Mels, Vincken, Van de Wiele, Christiaens, Goosens, Six.

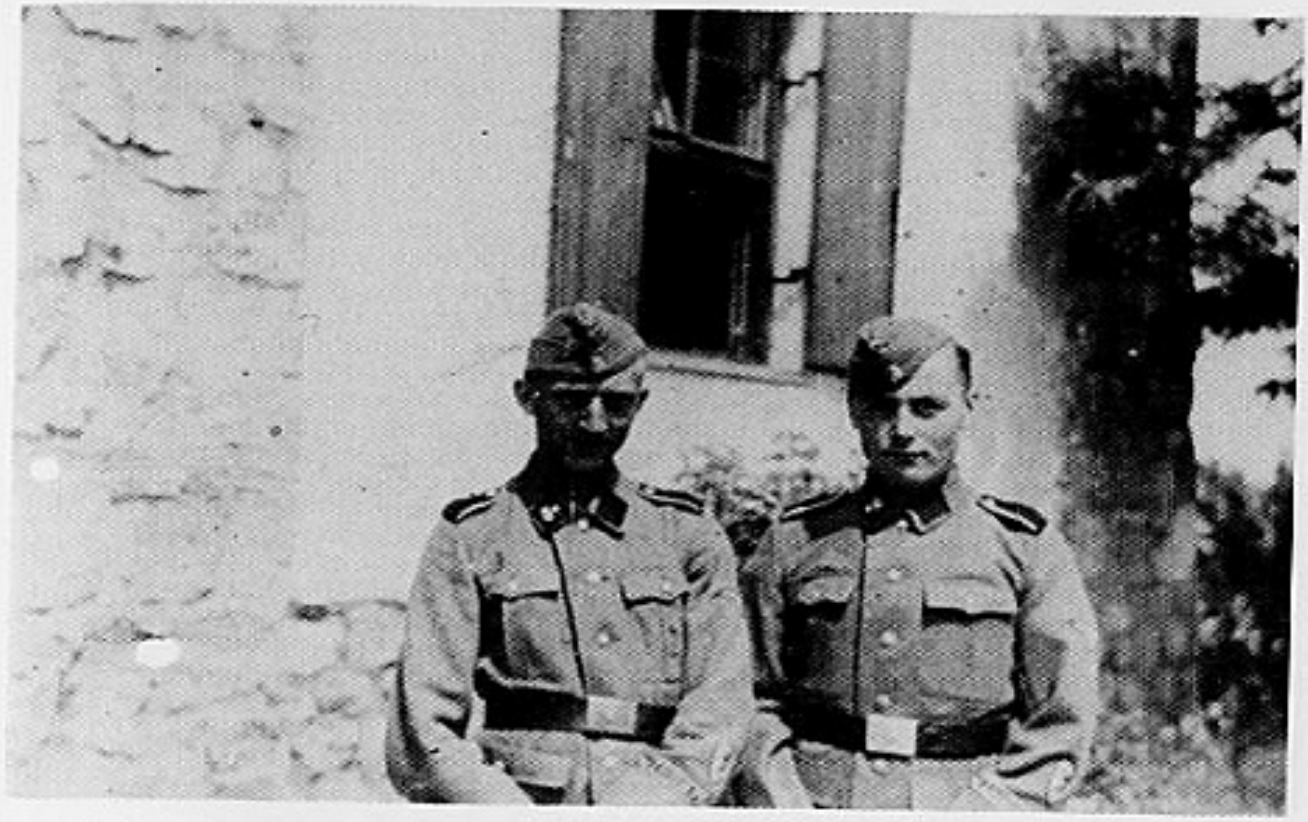

Opleiding — Graz, mei 1943. Frans Huys, André van den Driessche.

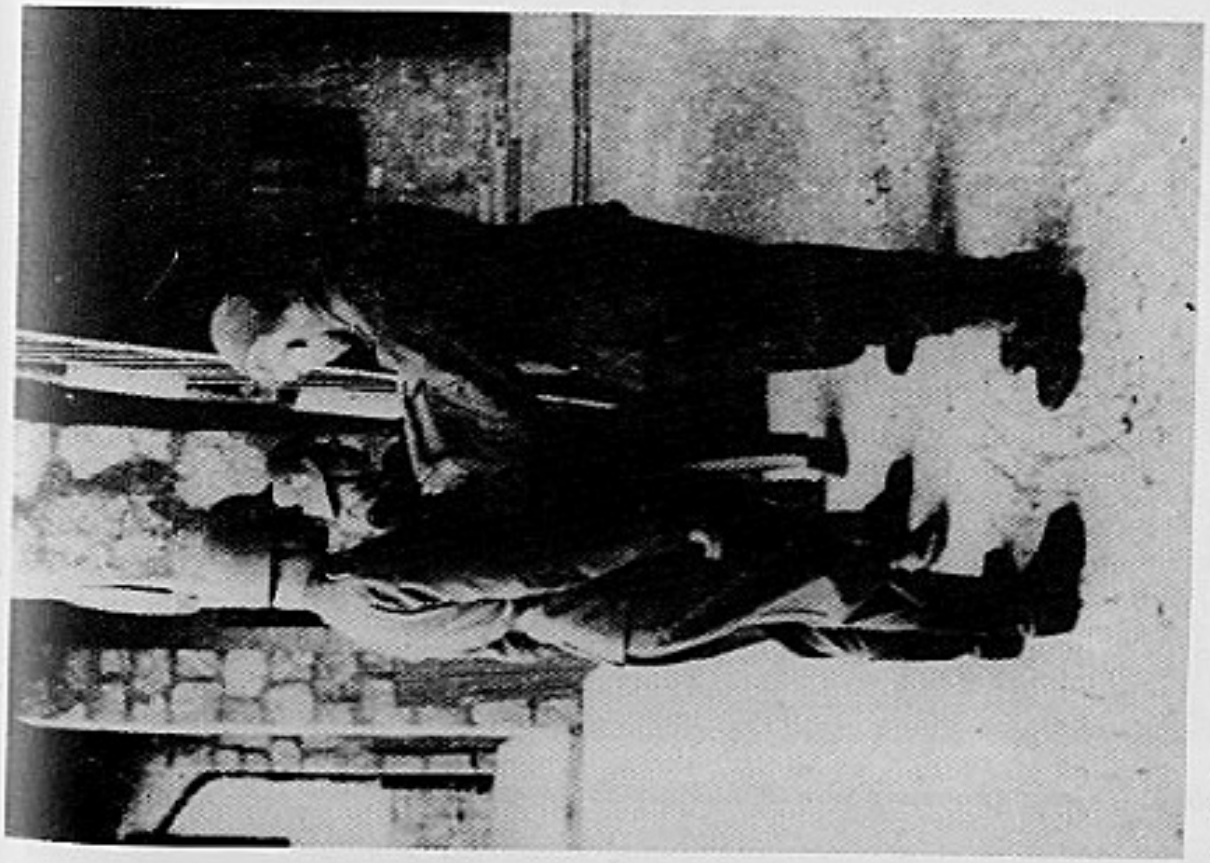

Opleiding — Graz. Voor de kazerne te verlaten, controle van een zuivere zakdoek.

Opleiding — Graz, mei 1942. Uitstap naar de Schlossberg met Ustuf. Raskin en Lagast.

Opleiding — Graz. Omhaling voor Winterhulp met vooraan Viktoire.

Opleiding — De post wordt aangebracht.

Opleiding — Graz, mei 1942. De post wordt uitgereikt.

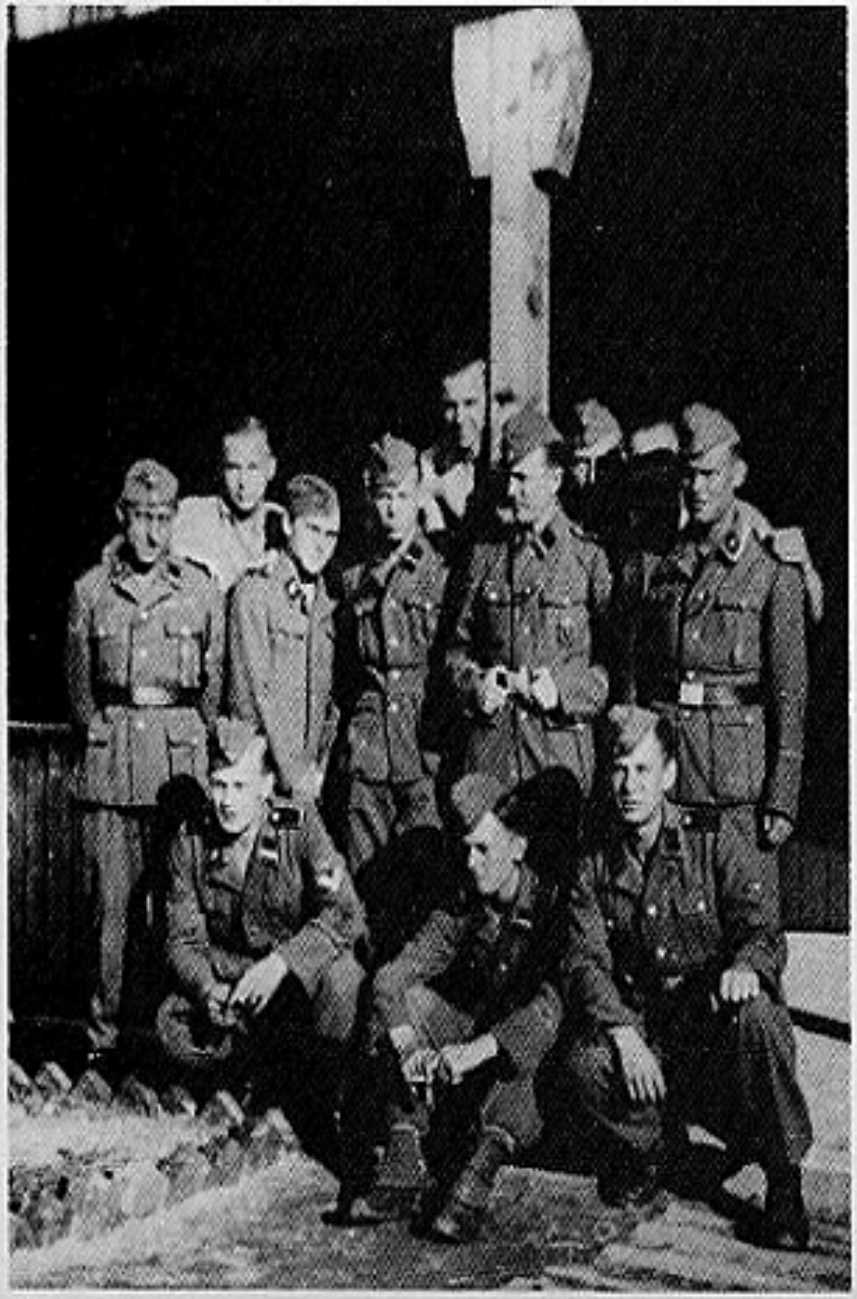

Opleiding — Debica zomer 1943. Mannen van de 3.Kompanie.

Opleiding — Westvlamingen, Walter Molenaers, John Gijsbrechts, Roger Scherpereel, Michel D'Hulster.

Opleiding — De SS-Man wordt aandachtig gelezen.

Opleiding — Volk en Staat wordt uitgepluist.

Opleiding — De Leeuw bijschilderen voor een feestje.

Opleiding — Een brief naar Vlaanderen.

Opleiding — Graz. Eedaflegging op de degen van een officier.

Opleiding — Graz, mei 1942. Midden Ustuf. W. Köhn.

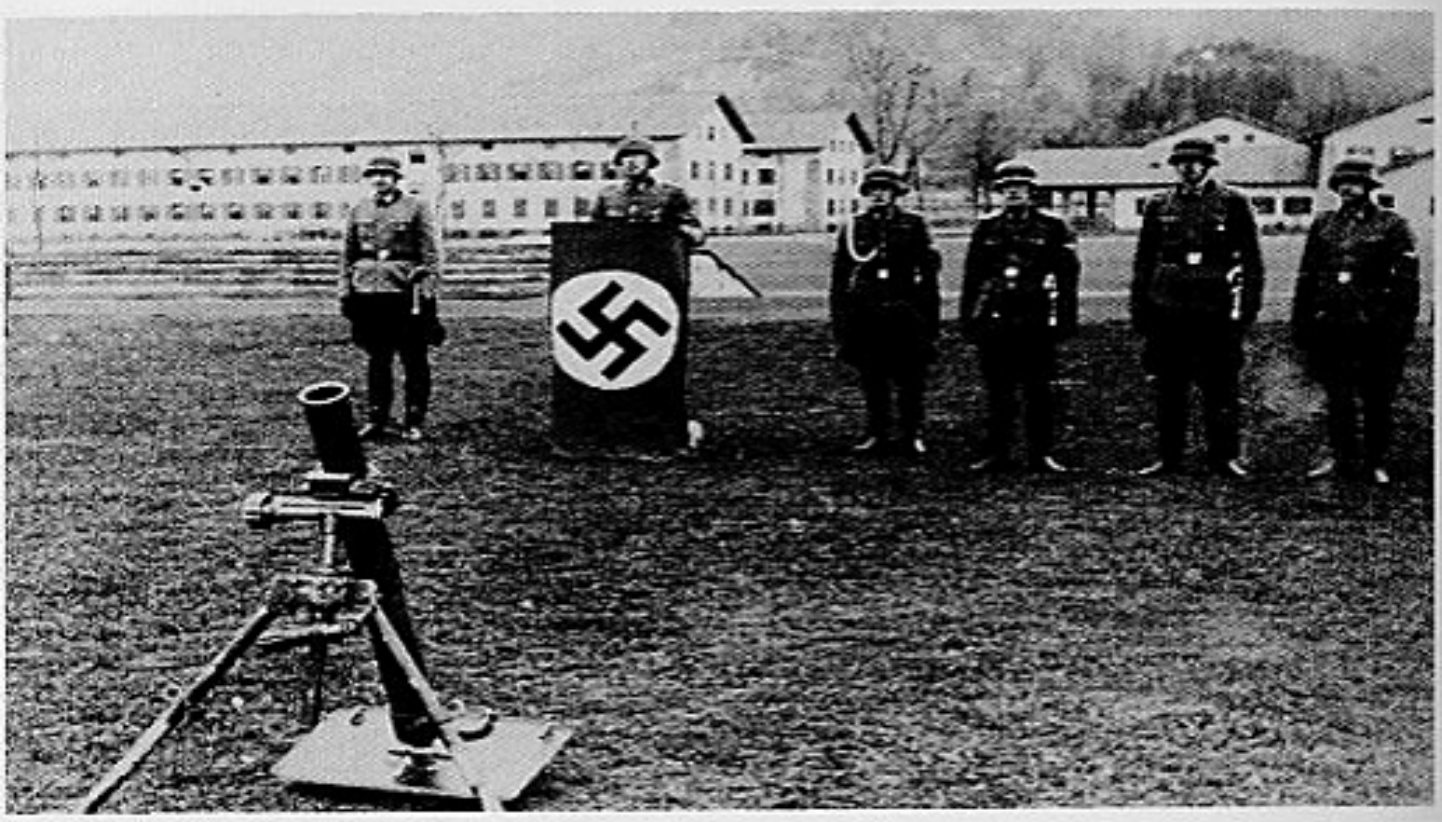

Opleiding — Graz. Eedaflegging. De bevelhebber spreekt tot de troepen.

Opleiding — Graz. Vlamingen bij de eedaflegging.

PLECHTIGE UITREIKINGEN VAN HET E.K. (IJZEREN KRUIS)

Stubaf. Schelling beloond verdienstelijke Vlamingen.

Met fierheid zal dit E.K.II gedragen worden.

Im Namen des Führers und Obersten Befehlshabers der Wehrmacht

verleihe ich

dem

SS-Sturmmann

Jan von S t e e r t e g e m

4./Freiw.Legion "Flandern"

das

Eiserne Kreuz 2.Klasse

Dr.Gef.St....., den 15.Oktober 1942

Der Kommandeur
der 2.SS-Inf.Brigade (mot)

Klingemann

SS-Brigadeführer
und Generalmajor der Waffen-SS
(Dienstgrad und Dienststellung)

Im Namen des Führers und Obersten Befehlshabers der Wehrmacht

verleihe ich

dem

SS-Sturmmann Paul T[illegible]

1./Freiw.Legion Flandern

das

Eiserne Kreuz 2.Klasse

K.H. u. ....., den 1. Juni 1942.

Fornitzer

General der Infanterie
und Kom. General des XXXVIII. A.K.
M.d.F.b.

(Dienstgrad und Dienststellung)

Im Namen des Führers
nd Obersten Befehlshabers
der Wehrmacht

verleihe ich

dem

chützen Etienne A n n e e s s e n s

4./Frw.Legion Flandern

das

Eiserne Kreuz 2. Klasse.

.....A.H.Qu.....,den..3.Februar....19.43

Der Militärbefehlshaber
in Belgien und in Nordfrankreich

General der Jnfanterie.

(Dienstgrad und Dienststellung)

Im Namen des Führers
und Obersten Befehlshabers
der Wehrmacht

verleihe ich

dem

SS.-Rottenführer

Adolf B e g y n

das

Eiserne Kreuz II. Klasse

Münster , den 23. 11. 1942

(Dienstgrad und Dienststellung)
General der Infanterie
u. Befehlshaber im Wehrkreis VI

Nr. III 3 - 85/42
der Verleihungsliste

Der Fürsorgeoffizier der Waffen-SS in Flandern.

ANTWERPEN, DEN 11. Juni 1942
BELGIËLEI, 34
FERNRUF: [illegible]

SACHBEARBEITER: SS-Mann Dr. Grabs
AZ.: IV/84 - 1263 - /B
BETR.: Nachlaß Ihres Sohnes Bert Royemans und Urkunde zum EK. II
BEZUG: —
ANLG.: -1-

Einschreiben

Ohne Angabe des Az. erfolgt keine Bearbeitung.
Zonder opgaaf van het Az. vindt geen behandeling plaats.

Frau
Joanna de Smedt-de Brandt

A s s c h e
Rampelweg 789

Der Nachlaß Ihres Sohnes ist inzwischen bei mir eingetroffen. Ich lasse Ihnen die Sachen durch die belgische Post in zwei Paketen zugehen.
Gleichzeitig übersende ich Ihnen die Urkunde zum EK. II Ihres Sohnes Bert.

i.V.

SS-Untersturmführer (S)

1263/IV/84

2./Freiw.-Leg."Flandern" O.U., den 12.4.1942.

Betr.: Urkunde zum E.K.II

Am Herrn

Royemans, Assche, Ranzelberg 789

Die 2./Freiw.-Leg."Flandern" überreicht in der Anlage die Urkunde zum E.K. II für Ihren am 7.3.1942 beim Einsatz in Osten gefallenen Sohn Bert Royemans.
Das E.K. II wurde bereits mit der Benachrichtigung an Sie übersandt.
Die Nachlaßsachen Ihres Sohnes wurden an das SS-Hauptamt, mit der Bitte um Weiterleitung an Sie übersandt.

Der Führer der 2./Freiw.-Leg."Flandern"

SS-Untersturmf.u.Kompanieführer.

Albert de Wit

Ponnet

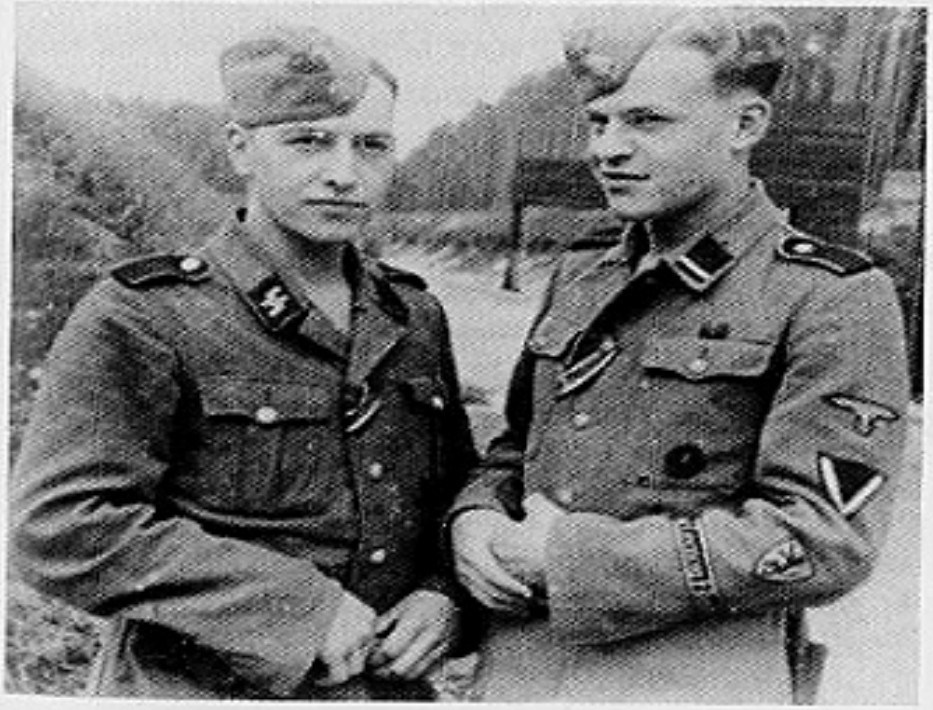

Viktor en Omer Schoofs

Fons Debrabandere

KRIEGSVERDIENSTKREUZ I. KLASSE MIT SCHWERTERN — K.V.K. I
KRUIS VAN VERDIENSTE IN OORLOGSTIJD — I. KLAS MET ZWAARDEN

Opgericht op 18 oktober 1939 en uitgebreid op 19 augustus 1940 als gevolg van de verdere oorlog.
Gedragen op de linker borstzijde.
Uitgereikt aan alle soldaten van de Wehrmacht, aan de arbeiders die voor de Wehrmacht werkten, aan de Polizei en de Waffen-SS, politicke leiders, aan de S.A. en de Allgemeine-SS, aan de leden van de N.S.K.K., aan de Luftwaffe en Kriegsmarine, tenslotte aan iedereen die zich door zijn bijzondere inzet dienstig maakte voor de oorlogsvoering. Het kon eveneens uitgereikt worden aan vrouwen, D.R.K., N.S.V. enz...
De uitreiking met zwaarden was de beloning voor bijzondere voor de oorlogsvoering beslissende prestaties bij een aktie onder vijandelijk vuur.

Aantal dragers K.V.K. I

Ongeveer 140.000 waaronder 5 Vlamingen.

KRIEGSVERDIENSTKREUZ II. KLASSE MIT SCHWERTERN — K.V.K. II
KRUIS VAN VERDIENSTE IN OORLOGSTIJD — II. KLAS MET ZWAARDEN

Gedragen als lint in het tweede knopsgat van het uniform (zoals het E.K. II). Uitgereikt met zwaarden voor verdiensten bij de aktie tegen vijandelijk wapengeweld of wegens verdiensten ten aanzien van de militaire oorlogsvoering.

Aantal dragers K.V.K. II

Ongeveer 2.700.000 waaronder ongeveer 74 Vlamingen. (Lijst Etnika-archief).
De oudste K.V.K. II-drager was 80 jaar uitgereikt in 1944. De jongste, een 10-jarige knaap (Pimpf des Deutschen Jungvolks) wegens zijn dappere houding tijdens een bombardement te Dortmund in 1943.

IM NAMEN DES FÜHRERS UND OBERSTEN BEFEHLSHABERS DER WEHRMACHT

VERLEIHE ICH

DEM

Leg.Unterscharführer

Josef van D y c k

Stab/Freiw.Legion "Flandern"

DAS

KRIEGSVERDIENSTKREUZ 2. KLASSE MIT SCHWERTERN

Br.Gef.St. , **DEN** 30. Januar 1943.

Der Kommandeur
der 2. SS-Inf.Brigade (mot)

SS-Brigadeführer
und Generalmajor der Waffen-SS

(DIENSTGRAD UND DIENSTSTELLUNG)

IM NAMEN DES FÜHRERS

VERLEIHE ICH

DEM

SS-Unterscharführer

Jan Van Steertegem,

4./6.SS-Freiw.Sturmbrig."Langemarck"

DAS

KRIEGSVERDIENSTKREUZ

2. KLASSE

MIT SCHWERTERN

O.U. , DEN 22. Mai 1944.

(DIENSTSIEGEL)

SS-Sturmbannführer u. Kommandeur.

(DIENSTGRAD UND DIENSTSTELLUNG)

IM NAMEN DES FÜHRERS

UND OBERSTEN BEFEHLSHABERS

DER WEHRMACHT

VERLEIHE ICH

DEM

Leg.Sturmmann

Leon Verbeke

3./Freiw.Legion "Flandern"

DAS

KRIEGSVERDIENSTKREUZ

2. KLASSE

MIT SCHWERTERN

Gr.Caf.St., DEN 30. Januar 1943.

Der Kommandeur

der SS-Inf.Brigade (mot)

SS-Brigadeführer

und Generalmajor der Waffen-SS

(DIENSTGRAD UND DIENSTSTELLUNG)

K.v.K. II Klasse dragers aan het Leningradfront. Uscha. Van Schaik en Uscha. Jos van Dijck.

Rene Lagrou

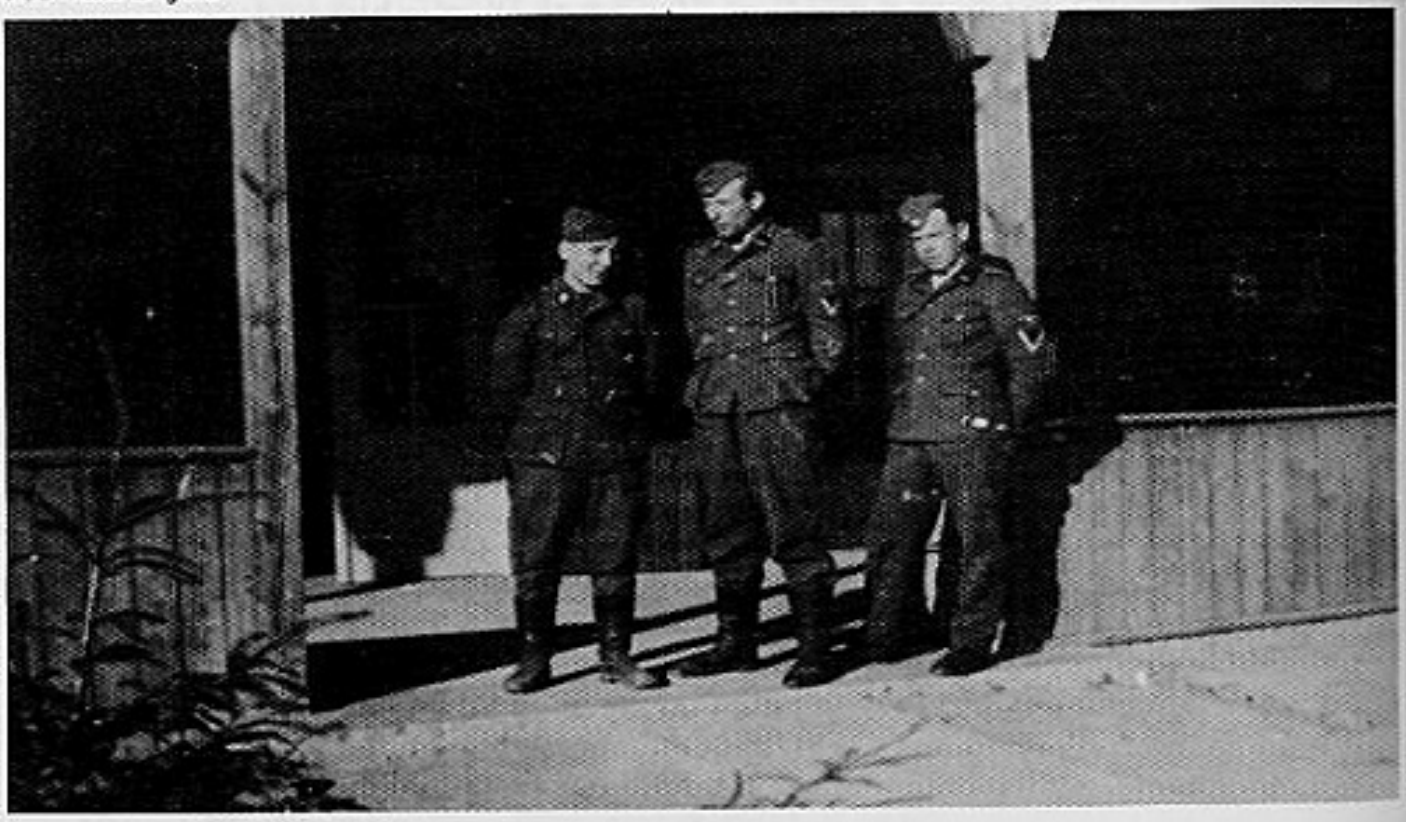

Leningradfront 1942. Midden Leo Verbeke met K.v.K. II. Rechts Meessens.

KRIEGSVERDIENSTMEDAILLE

De ,,Kriegsverdienstmedaille'' werd uitgereikt voor verdiensten bij de uitvoering van oorlogsopgaven en dit tijdens een periode van zes maanden onafgebroken inzet bij de administratie en beheer van het Duitse leger.
In Vlaanderen kennen wij slechts één draagster van deze orde.
Mevrouw Maria Salu-Van Bergen ontving op 30.1.1944 deze orde voor haar verdiensten bij het ,,Ersatzkommando Flandern der Waffen-SS''.

Mevr. Maria Salu-Van Bergen

NAHKAMPFSPANGE — LIJF AAN LIJF GEVECHTSKENTEKEN

Die Nahkampfspange

Gesticht op 25 november 1942.
Zichtbaar gedragen boven het linkerzakje van het uniform.
Uitgereikt voor lijf aan lijf gevechten met blanke wapens of andere middelen zoals een spade, de kolf van het geweer, enz...
De vereisten tot toekenning:
— Brons voor 15 Nahkampftage (lijf aan lijf gevechten)
— Zilver voor 30 Nahkampftage
— Goud voor 50 Nahkampftage.
Als gevechtsdagen telden wanneer de soldaten mekaar als tegenstrever met het wit van de ogen konden zien en mekaar te lijf gingen zowel bij een grootaanval als bij een verkenningstocht, een afweer, een eenzame meldegang of bij een vijandelijk ondernemen.
De plaats speelde geen enkele rol. Het kon bij de gevechtsvoorposten zijn in de H.K.L., in de artillerie vuurstelling, achter het front bij partisanengevechten of bij een overval op een lazarettrein of bij een verzorgingskolonne.

Aantal Vlamingen dragers van de Nahkampfspange

Alhoewel er verscheidene Vlamingen waren die dit ereteken droegen, is tot heden het juiste aantal moeilijk te bepalen. We vermoeden een 50-tal, waarvan 44 op de lijsten bij Etnika.

BESITZZEUGNIS

DEM SS-Untersturmführer
(DIENSTGRAD)

Ortair UYTTERSPROT
(VOR- UND FAMILIENNAME)

8./6.SS-Freiw.Sturmbrigade"Langemarck"
(TRUPPENTEIL)

VERLEIHE ICH FÜR TAPFERE TEILNAHME AN 30 NAHKAMPFTAGEN

DIE 2. STUFE DER NAHKAMPSPANGE

Brig.Stabsquartier, 1. April 1944
(ORT UND DATUM)

(UNTERSCHRIFT)

SS-Hauptsturmführer und Führer der
(DIENSTGRAD UND DIENSTSTELLUNG)

6.SS-Frw.Sturmbrig."Langemarck"

BESITZZEUGNIS

DEM SS-Sturmmann
(DIENSTGRAD)

Lode HUYSMANS
(VOR- UND FAMILIENNAME)

8./6.SS-Freiw.Sturmbrigade"Langemarck"
(TRUPPENTEIL)

VERLEIHE ICH FÜR TAPFERE TEILNAHME AN 30 NAHKAMPFTAGEN

DIE 2. STUFE DER NAHKAMPSPANGE

Brig.Stabsquartier, 1. April 1944
(ORT UND DATUM)

(UNTERSCHRIFT)

SS-Hauptsturmfürer und Führer der
(DIENSTGRAD UND DIENSTSTELLUNG)

6.SS-Frw.Sturmbrig."Langemarck"

O. Uyttersprot

Frans Huysmans

Martin Soors, 4 juni 1944

Stubaf. Schellong reikt onderscheidingen uit.

Roger Thijs

INFANTERIE-STURMABZEICHEN — INFANTERIESTORMKENTEKEN

INFANTERIE-STURMABZEICHEN
BRONZE

INFANTERIE-STURMABZEICHEN
SILBER

Opgericht op 20 december 1939.
Gedragen op de linker borstzijde van het uniform.
Uitgereikt aan infanteristen die sinds 1.1.1940 deelnamen aan:

1. 3 stormaanvallen in de voorste lijn met de wapens in de hand.
2. 3 verscheidene gevechtsdagen. Verkenningen, tegenaanvallen zijn als stormaanvallen te erkennen.
3. Voor iedere infanterist die vanaf juni 1941 tenminste één jaar ononderbroken aan het front stond.

Het kenteken werd door de regimentsbevelhebber uitgereikt.
Brons: infanterie-eenheden (gemotoriseerde)
Zilver: gebergstroepen, grenadiers en fuseliers.

Aantal Vlamingen

Ongeveer 170 waarvan 148 namen op de lijst van de redactie Etnika.

STRIJDT
MET ONS
MEDE!

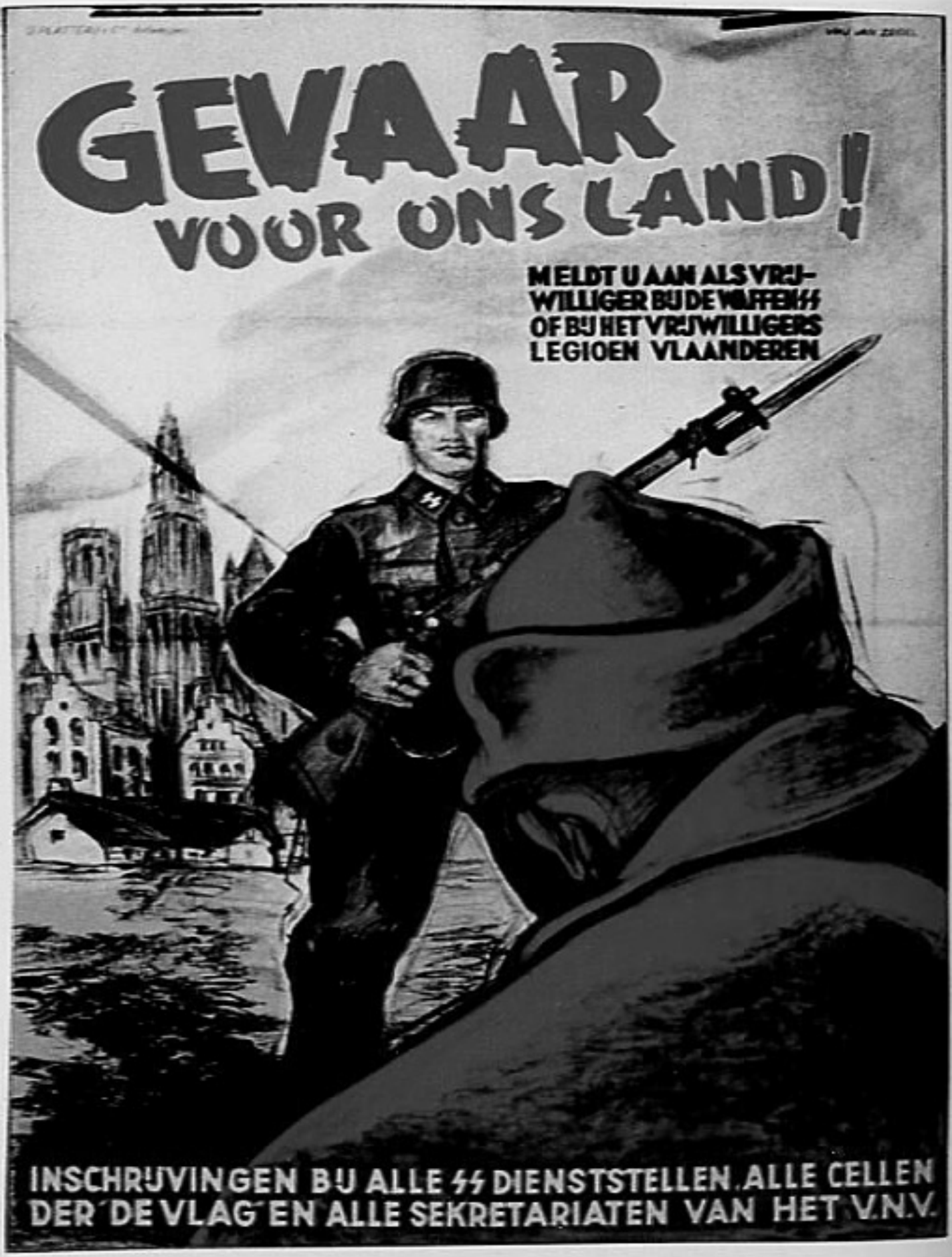
GEVAAR
VOOR ONS LAND!
MELDT U AAN ALS VRIJ-
WILLIGER BIJ DE WAFFEN SS
OF BIJ HET VRIJWILLIGERS
LEGIOEN VLAANDEREN
INSCHRIJVINGEN BIJ ALLE SS DIENSTSTELLEN, ALLE CELLEN
DER DE VLAG EN ALLE SEKRETARIATEN VAN HET V.N.V.

Vlaams Legioen. Sappe bij Leningrad 1942.

274

Besitzzeugnis

Dem ss - Sturmmann
(Dienstgrad)

Roger BUYS
(Vor- und Zuname)

8./6.ss-Freiw.Sturmbrigade"Langemarck"
(Truppenteil)

verleihe ich das

Infanterie-Sturmabzeichen

— Bronze —

Waffen-SS 6. SS-Freiw. Sturmbrigade Langemarck

Brig.Stabsquartier,1.4.1944

(Dienstgrad)
ss-Hauptsturmführer und Führer der
6.ss-Frw.Sturmbrig."Langemarck"
(Dienstgrad und Dienststellung)

Besitzzeugnis

Dem ss - Sturmmann
(Dienstgrad)

Roger THYS
(Vor- und Zuname)

8./6.ss-Freiw.Sturmbrigade"Langemarck"
(Truppenteil)

verleihe ich das

Infanterie-Sturmabzeichen

— Bronze —

Waffen-SS 6. SS-Freiw. Sturmbrigade Langemarck

Brig.Stabsquartier,1.4.1944

(Dienstgrad)
ss-Hauptsturmführer und Führer der
6.ss-Frw.Sturmbrig."Langemarck"
(Dienstgrad und Dienststellung)

Besitzzeugnis

Dem SS-Schützen
(Dienstgrad)

Etienne A n n e e s s e n s
(Rang und Zunamen)

4./Freiw.Legion " F l a n d e r n "
(Truppenteil)

verleihe ich das

Infanterie-Sturmabzeichen

— Bronze —

Br.Gef.St., den 22.Mai 42
(Ort und Datum)
Der Kommandeur der 2.SS-Inf.Brigade (mot)

Klingemann
(Unterschrift)

SS-Brigadeführer
und Generalmajor der Waffen-SS
(Dienstgrad und Bezeichnung)

B E S I T Z Z E U G N I S

D E M ..SS-..Sturmmann..

Lode Cools....

8./6.-Freiw.Sturmbrigade"Langemarck"

VERLEIHE ICH

DAS

INFANTERIE-STURMABZEICHEN

Bronze

Brig.Stabsquartier, den 1.4.1944

SS-Hauptsturmführer und Führer der
6.SS-Frw.Sturmbrig. "Langemarck"

B e s i t z z e u g n i s

Dem SS-Unterscharführer

Jan V a n S t e e r t e g h e m

4./6.SS Freiw. Sturmbrigade
„Langemarck"

verleihe ich das

I n f a n t e r i e - S t u r m a b z e i c h e n

- Bronze -

Brig.Stabsquartier, den 15.3.44

SS-Hauptsturmführer und Führer
der 6.SS-Frw.Sturmbrig."Langemarck"

Besitzzeugnis

Dem SS-Oberschützen
(Dienstgrad)

Willem G l a d i n o
(Rang und Zunamen)

1./Freiw.Legion " F l a n d e r n "
(Truppenteil)

verleihe ich das

Infanterie-Sturmabzeichen

— Bronze —

Br.Gef.St., den 22.Mai 42
(Ort und Datum)
Der Kommandeur der 2.SS-Inf.Brigade (mot)

Klingemann
(Unterschrift)

SS-Brigadeführer
und Generalmajor der Waffen-SS
(Dienstgrad und Bezeichnung)

B. Geunes, Das Reich, Zilveren Infanteriesturmabzeichen.

Frans de Lepeleire, Vlaams Legioen. Bronzen Infanteriesturmabzeichen.

Juul van Durme, Vlaams Legioen. Bronzen Infanteriesturmabzeichen.

Marcel de Kegel. Inf. Sturmabzeichen.

Wolchow 1942. Bert van den Abeele met Sturmabzeichen.

Leningrad Seppe 1942.

ALLGEMEINES STURMABZEICHEN — ALGEMEEN STORMKENTEKEN

ALLGEMEINES STURMABZEICHEN

Opgericht op 1 juni 1940.
Toegekend aan alle wapeneenheden (uitgezonderd de infanterie en panzers).
Gedragen op de linker borstzijde van het uniform.
Dezelfde voorwaarden als voor het Infanterie-Sturmabzeichen met dit verschil echter dat deze aanvallen hebben bijgedragen tot een geslaagde stormaanval.
Bestond uitsluitend in het zilver.

Aantal Vlamingen

Ongeveer 30.

Wiking. Debica zomer 1944.
Ustuf. J. Vincx, Rttf. A. van Troyen.

P. van Belle.

PANZER-KAMPFABZEICHEN — PANTSER GEVECHTSKENTEKEN

PANZERKAMPFABZEICHEN
BRONZE

PANZERKAMPFABZEICHEN
SILBER

Opgericht op 20 december 1940.
Gedragen op de linker borstzijde van het uniform.
Toegekend aan de soldaten bij de pantsereenheden die deelnamen aan 3 pantserinzetten en dit op 3 verschillende plaatsen.
Zilver: voor soldaten van pantserregimenten.
Brons: voor de soldaten van pantserdivisies die aan 3 pantseraanvallen deelnamen.

Aantal Vlamingen

Ongeveer 20 waaronder Van Hecke Lode, De Vriese Frans, Colemonts Georges, Rousseau Georges, Molenaers Leon, Willems Hugo, Vandenberghe R.

Pz.Div. "Das Reich", Georg Colemonts.

Pz.Div. "Wiking", Robert Dekeerle.

BANDENKAMP-ABZEICHEN — PARTISANENKAMPKENTEKEN

Opgericht op 29 januari 1944.
Gedragen op de linker borstzijde van het uniform.
Werd enkel aan de Waffen-SS en de Polizei uitgereikt.
Voorwaarden:
deelname aan partisanenbestrijding. Ook voor artillerie en flakeenheden die ingezet werden bij zulke bekamping.
Brons: voor 30 gevechtsdagen
Zilver: voor 50 gevechtsdagen
Goud: voor 100 gevechtsdagen
Ons zijn een paar Vlamingen bekend als drager van deze orde (brons).

MEDAILLE WINTERSCHLACHT IM OSTEN 1941-1942 — OSTMEDAILLE

MEDAILLE "WINTERSCHLACHT IM OSTEN 1941/42"

Opgericht op 26 mei 1942.
Gedragen zoals het E.K. II — dus als lintje in het tweede knopsgat of in het klein aan het ordenbandje boven het linker borstzakje. Het lint is rood met in het midden een 3 mm zwart streepje in een witte lijn. Rood symboliseert het bloed, wit de sneeuw en zwart de rouw om de gevallenen.
Toegekend voor 14 gevechtsdagen aan het Oostfront, een verwonding zoals bevroren ledematen en voor 2 maanden verblijf in het gebied oostwaarts het bevelsbereik van de bevelhebber van Oekraïne en Oostland of in het operatiegebied oostwaarts de Fins-Russische grens.
Deze orde werd niet alleen toegekend aan soldaten maar ook aan alle personen die in dienst stonden van het Duitse leger tijdens die periode aan het oostfront.

Aantal Vlamingen dragers van deze orde

We zijn in het bezit van een lijst waar reeds 299 Vlamingen vermeld staan. We mogen dus aannemen dat er ongeveer 500 Vlaamse dragers zijn van deze orde.

Vlaams Legioen. Uitreiking van de "Ostmedaille" in augustus 1942 bij Oeritsk (Leningradfront) door Ustuf. Weingärtner.

IM NAMEN DES FÜHRERS
UND
OBERSTEN BEFEHLSHABERS
DER WEHRMACHT
IST DEM

[illegible]

AM [illegible]

DIE MEDAILLE
WINTERSCHLACHT IM OSTEN
1941/42
(OSTMEDAILLE)
VERLIEHEN WORDEN.

FÜR DIE RICHTIGKEIT:
[illegible]

IM NAMEN DES FÜHRERS
UND
OBERSTEN BEFEHLSHABERS
DER WEHRMACHT
IST DEM

SS-Untersturmführer Adolf B e g y n

AM 19 Oktober 1942

DIE MEDAILLE
WINTERSCHLACHT IM OSTEN
1941/42
(OSTMEDAILLE)
VERLIEHEN WORDEN.

FÜR DIE RICHTIGKEIT:
SS-Sturmbannführer und Kommandeur
des SS-Gren.Ers.Btl."Ost"

IM NAMEN DES FÜHRERS
UND
OBERSTEN BEFEHLSHABERS
DER WEHRMACHT

IST DEM

H-Sturmmann Josef V a n D i j c k

Stab/Freiw.-Legion "Flandern"

AM 22. Juni 1942

DIE MEDAILLE
WINTERSCHLACHT IM OSTEN
1941/42
(OSTMEDAILLE)

VERLIEHEN WORDEN.

Waffen-SS Freiwilligen-Legion Flandern

FÜR DIE RICHTIGKEIT:
Freiw. Legion „Flandern"

H-Sturmbannführer
und Kommandeur

Ben Eyckermans

Michiel D'Hulster

V.l.n.r. Piet Plettinckx, Guido Rombouts

VERWUNDETEN-ABZEICHEN 1939 — VERWONDINGSKENTEKEN

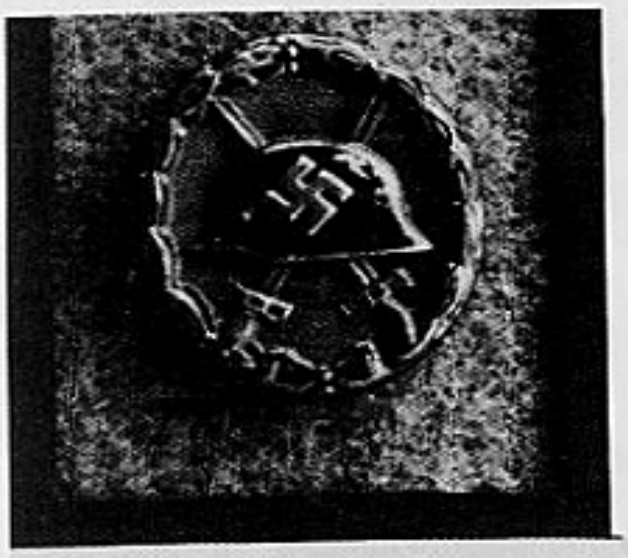

VERWUNDETEN-ABZEICHEN-BRONZE

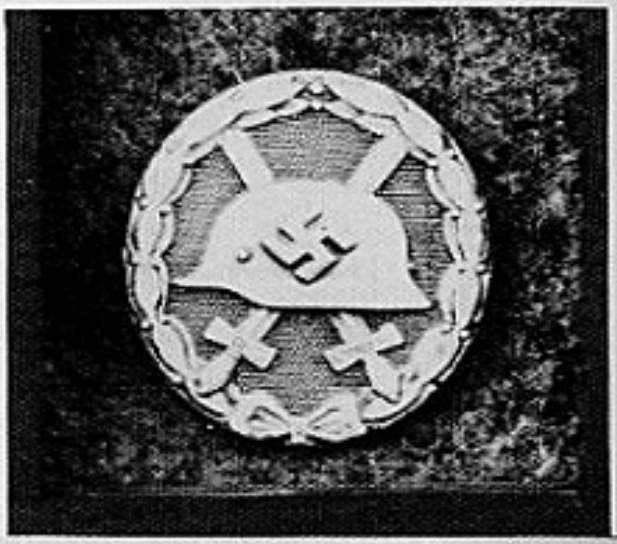

VERWUNDETEN-ABZEICHEN-SILBER

VERWUNDETEN-ABZEICHEN-GOLD

Opgericht op 1 september 1939 door een verordening ondertekend door A. Hitler, Keitel, Frick en Dr. Meissner.
Als ering voor degenen die bij dappere inzet voor het vaderland door vijandelijk wapentoedoen gewond werden.
Gedragen op de linker borstzijde van het uniform.
Het werd in drie rangen uitgereikt:
— zwart voor 1 of 2 kwetsuren
— zilver voor 3 of 4 kwetsuren
— goud voor 5 of meerdere kwetsuren.

WALLONIE
Contre le Bolchevisme!
ENGAGE-TOI à la
LEGION WALLONIE

ERSATZKOMMANDO DER WAFFEN SS
44, RUE DE LA LOI BRUXELLES

WALLONIE
SS
Viens à nous!
SS-Division blindée «WALLONIE»

WALLONIE
Viens donc.
LA LÉGION
c'est
L'ARMÉE du PEUPLE !

Meerdere gelijktijdige kwetsuren werden als één kwetsuur beschouwd.
Het zilveren Verwundeten-Abzeichen kon ook verleend worden, zonder rekening te houden met het aantal verwondingen, wanneer deze kwetsuur tot gevolg heeft van het verlies van één hand of één voet of één oog, ook wanneer ze oorzaak was van volledige doofheid of zeer slechte hoorbaarheid. Het kon verder verleend worden voor hersenbeschadiging of wanneer de kwetsuur het aangezicht afstotend gemaakt heeft.
Het gouden Verwundeten-Abzeichen kon, eveneens zonder rekening te houden met het aantal kwetsuren verleend worden voor letsels voortspruitend uit verwondingen zoals volledige blindheid, geestesstoornis en volledige lamheid der ledematen.
Bij het verkrijgen van een hogere rang moest het voorgaande neergelegd worden en niet op het uniform gedragen. Het blijft echter in het bezit van de rechthebbende.

Aantal Vlamingen dragers van het Verwundeten-Abzeichen

Tot heden zijn ons bekend:
9 Vlamingen met het Verwundeten-Abzeichen in Gold (goud).
48 Vlamingen met het Verwundeten-Abzeichen in Silber (zilver)
Ongeveer 1.000 Vlamingen met het Verwundeten-Abzeichen in Schwarz (zwart).

Besitzeugnis

Dem

SS-Untersturmführer Jan van STEENTEGHEM

(Name, Dienstgrad)

4./6.SS-Freiw.Sturmbrig."Langemarck"

(Truppenteil, Dienststelle)

ist auf Grund

seiner am 3. Januar 1944 erlittenen

ein maligen Verwundung — Beschädigung

das

Verwundetenabzeichen

in SCHWARZ

verliehen worden.

O.U., den 6.Febr. 1944.

(Dienstsiegel)

SS-Sturmbannführer u. Kommandeur.

(Dienstgrad und Dienststelle)

Besitzeugnis

Dem

H-Untersturmführer Josef Van Dyck,

Stab/Freiwilligen-Legion "Flandern",

(Truppenteil, Dienststelle)

ist auf Grund

seiner am 25. März 1943 erlittenen

ein maligen Verwundung — Beschädigung

das

Verwundetenabzeichen

in schwarz

verliehen worden.

O.U., den 27.März 1943

Der Führer der Freiwilligen-Legion

"Flandern"

(Dienstsiegel)

H-Sturmbannführer und Kommandeur.

(Dienstgrad und Dienststelle)

Besitzeugnis

Dem

Theis Paul, SS-Mann

Frw.Leg.Flandern

(Truppenteil, Dienststelle)

ist auf Grund

seiner am 30.Mai 1942 erlittenen

ein maligen Verwundung — ~~Beschädigung~~

das

Verwundetenabzeichen

in Schwarz

verliehen worden.

Amberg, den 14.Juli 1942.

Dr. Korb-Ritzert.

(Dienstsiegel)

Oberstabsarzt.

(Dienstgrad und Dienststelle)

Besitzeugnis

Dem

H-Oberschütze Willem Gladine

(Name, Dienstgrad)

1./Freiwilligen-Legion "Flandern"

(Truppenteil, Dienststelle)

ist auf Grund

seiner am 25. März 1942 erlittenen

ein maligen Verwundung oder Beschädigung

das

Verwundetenabzeichen

in schwarz

verliehen worden.

O.U., den 20. Mai 1942

Der Führer der Freiwilligen-Legion

"Flandern"

(Dienstsiegel)

H-Obersturmbannführer u. Kommandeur.

(Dienstgrad und Dienststelle)

BESITZZEUGNIS

DEM

ss Gren. Moritz de Rocker
(NAME, DIENSTGRAD)

SS Gren. Regt. 66
(TRUPPENTEIL, DIENSTSTELLE)

IST AUF GRUND

SEINER AM 17. 3. 1945 ERLITTENEN

1 MALIGEN VERWUNDUNG – BESCHÄDIGUNG

DAS

VERWUNDETENABZEICHEN

IN " Silber "

VERLIEHEN WORDEN.

Bremen-Vegesack DEN 4. April 1945

(UNTERSCHRIFT)

Oberstabsarzt und Chefarzt
(DIENSTGRAD UND DIENSTSTELLE)

BESITZZEUGNIS

DEM

Obersturmmann Urbaan B a l
(NAME, DIENSTGRAD)

d./ Kp. 1 Abtlg. 3./ Regt.
(TRUPPENTEIL, DIENSTSTELLE)

IST AUF GRUND

SEINER AM August 1944 ERLITTENEN

ei MALIGEN VERWUNDUNG – ~~BESCHÄDIGUNG~~

DAS

VERWUNDETENABZEICHEN

IN S i l b e r

VERLIEHEN WORDEN.

Nisenberg/Thür. DEN 2d. Febr. 1945.

Oberstabsarzt und Chefarzt
Reserve-Lazarett Nisenberg/Thür.
(DIENSTGRAD UND DIENSTSTELLE)

Besitzzeugnis

Dem

SS-Schtz. Adolf B e g y n
(Name, Dienstgrad)

Freiw. Legion Flandern
(Truppenteil, Dienststelle)

ist auf Grund

seiner am 2.3.1942 erlittenen

1 maligen Verwundung oder Beschädigung

das

Verwundetenabzeichen

in S i l b e r

verliehen worden.

B o n n, den 12. 5. 1942

(Unterschrift)

Oberstabsarzt und Chefarzt
(Dienstgrad und Dienststelle)

778/42

Karel de Maeyer, Vlaams Legioen. Het zilveren Verwundetenabzeichen.

Julien vanden Neste, Vlaams Legioen, 2.6.1942.

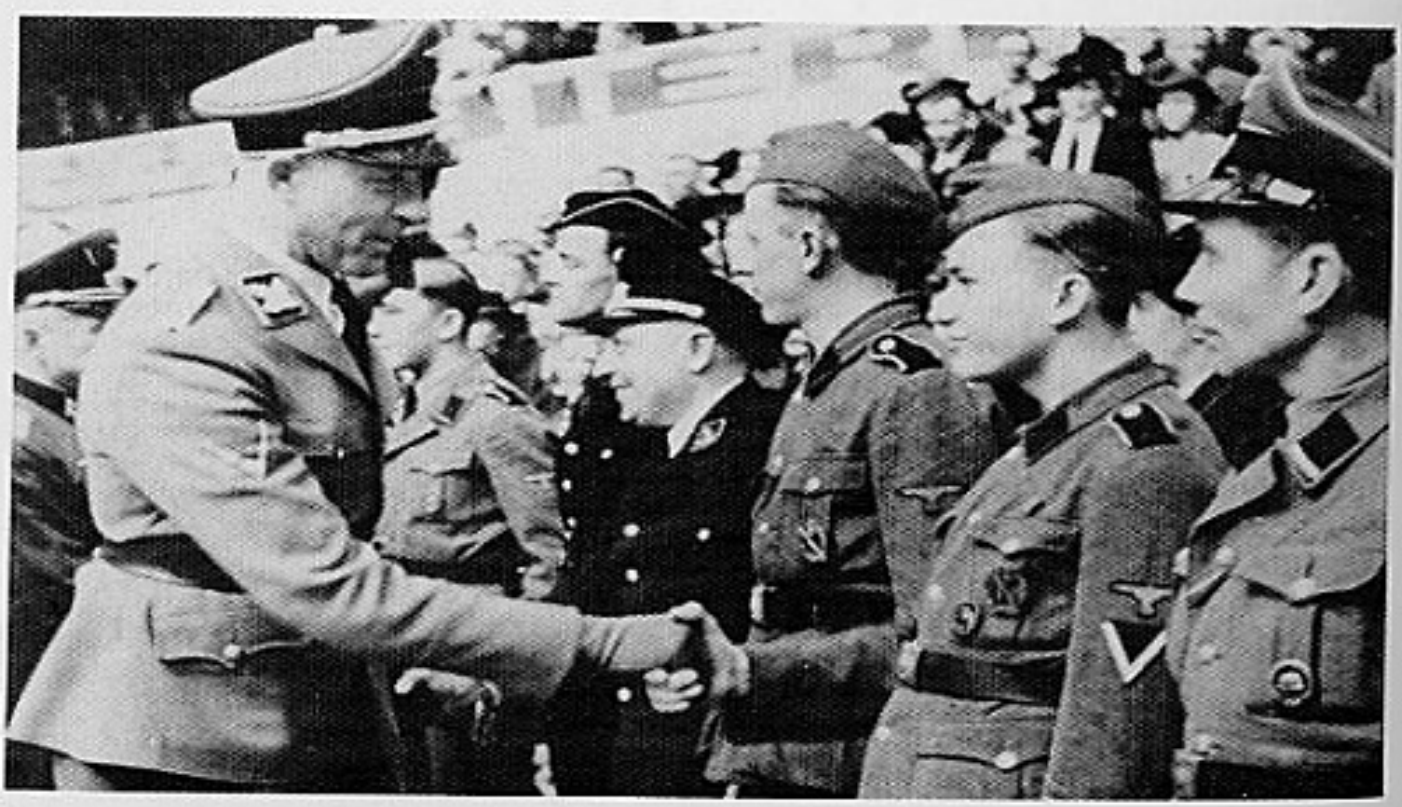

Antwerpen 18 april 1943. Pleichtigheid, Beurs. Gruppenführer Jungclause begroet de gewonde vrijwilligers.

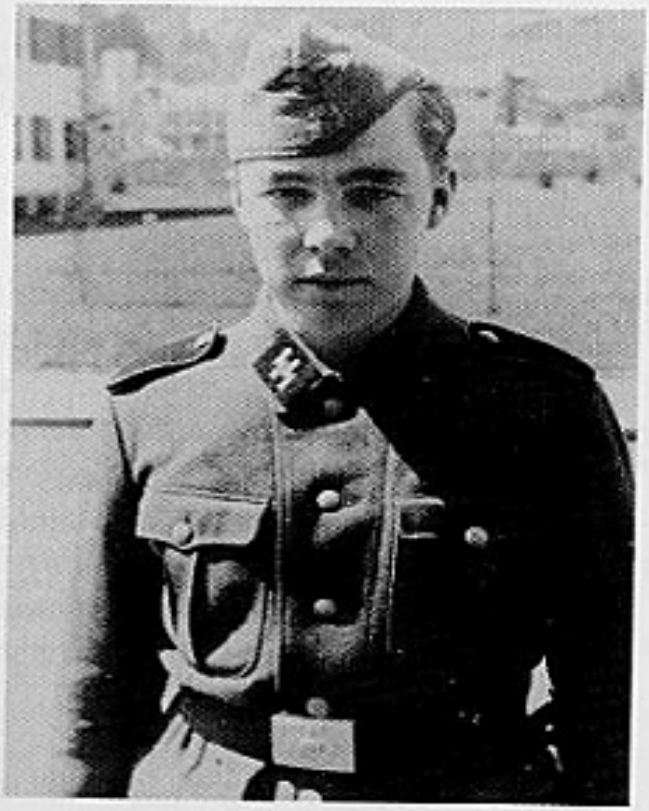

DAS KRAFTFAHRBEWAHRUNGSABZEICHEN — HET VERVOER-ERKENNINGSTEKEN

KRAFTFAHR-BEWÄHRUNGSABZEICHEN

Opgericht op 23 oktober 1942.
Gedragen in het midden van de linker ondermouw 2 cm boven het kenteken van het ,,Kraftfahrpersonal''.
Voorwaarden tot uitreiking:
— Inzet als chauffeur tijdens de periode van 1 december 1940 tot einde oorlog in het frontgebied.
— als motorrijder 90 inzetdagen.
— als bestuurder van een gevechtsvaartuig 120 inzetdagen.
— als bestuurder van voertuigen van de tros, kolonnen en staven 150 inzetdagen.
— als bestuurder van verzorgingsvoertuigen 165 inzetdagen.
— als autobestuurder van alle diensten van het strijdend leger 185 inzetdagen.
Brons: voor bovenvermelde voorwaarden.
Zilver: voor het dubbele van deze vereisten.
Goud: voor het driedubbele.

Aantal Vlamingen dragers van dit ereteken

Ons zijn een tiental bekend waaronder voor het goud L. Verbeke en J. Monstrey.

DEMJANSKSCHILD

Opgericht op 25 april 1943.
Gedragen bij de Waffen-SS op de linker bovenmouw juist boven het ,,Hoheitsabzeichen''.
Uitgereikt aan de manschappen van het II Armeekorps, die sinds 8 februari 1942 ingesloten waren in de ketel van Demjansk. Deze ketel werd bij een temperatuur van 40° onder nul door Duitse eenheden op 21 april 1942 doorbroken. Onder de ingesloten eenheden bevond zich de 3. SS-Panzer-Division ,,Totenkopf''. Hierbij behoorden enkele Vlamingen waaronder Albert Lefebre.

296

BESITZZEUGNIS

DEM SS-Unterscharführer
(DIENSTGRAD)

Leon Verbeke
(VOR- UND ZUNAME)

3./SS-Freiw.-Sturmbrig."Langemarck"
(TRUPPENTEIL)

WURDE DAS

KRAFTFAHR-BEWÄHRUNGSABZEICHEN

IN Silber

VERLIEHEN.

O.U., den 1.Oktober 1943.
(ORT UND DATUM)
SS-Freiw.-Sturmbrig. "Langemarck"
(UNTERSCHRIFT)
SS-Sturmbannführer
(DIENSTGRAD UND DIENSTSTELLUNG)

BESITZZEUGNIS

DEM SS-Unterscharführer
(DIENSTGRAD)

Leo Verbeke,
(VOR- UND ZUNAME)

3./6.SS-Freiw.Sturmbrig."Langemarck"
(TRUPPENTEIL)

WURDE DAS

KRAFTFAHR-BEWÄHRUNGSABZEICHEN

IN Gold

VERLIEHEN.

O.U., den 7.September 1944
(ORT UND DATUM)
(UNTERSCHRIFT)
SS-Sturmbannführer
und Kommandeur
(DIENSTGRAD UND DIENSTSTELLUNG)

WARSCHAUSCHILD

Gesticht op 10 december 1944.
Zou als gevechtskenteken uitgereikt worden aan:
Wehrmachtsaanhorigen en Nietwehrmachtsaanhorigen die in de tijd van 1.8.1944 tot 2.10.1944 aan de gevechten binnen het stadsgebied van Warschau (begrensd door de lijn Weichsel-Czerniakow-Mokotow-Wola-Zolsborz) eervol hadden deelgenomen en aan een van de hiernavolgende vereisten voldaan hebben:
a) zeven dagen kampinzet.
b) dapperheidsonderscheidingen verwierven tijdens deze dagen.
c) gekwetst werden.
d) ononderbroken verblijf van 28 dagen in het gevechtsgebied.
De uitreikingsvoorslag zou op 15 februari 1945 voorgelegd worden en afgesloten worden op 1 september 1945.
De ontwikkeling van de oorlog belette de uitreiking van deze orde.
Luidens de SS-Obergruppenführer von dem Bach werden de ,,Besitzzeugnisse'' reeds in orde gebracht te Gansenstein bij Lötzen en later in Oberschreiberhau, maar werden echter door hem niet ondertekend en dan ook niet uitgereikt.
De eenheden die deelnamen om deze opstand te onderdrukken waren: delen van het Heer, de Waffen-SS, de Polizei, Ost-Freiwilligen, Poolse hulppolitie e.a.
Daar de Wiking, de Totenkopf en Dirlewangen in en om de stad ingezet waren, hadden deze het recht tot het bekomen van dat schild. In deze divisies dienden Vlamingen. Enkelen onder hen sneuvelden in deze onmenselijk harde strijd.

PANZERVERNICHTUNGSABZEICHEN — PANTSERVERNIETIGINGSKENTEKEN

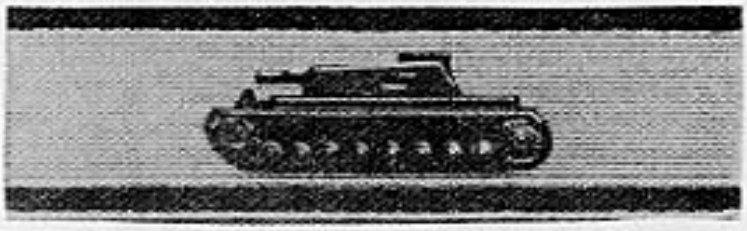

Opgericht op 9.3.1942.
Gedragen op de rechter bovenmouw van het uniform.
Uitgereikt aan soldaten die vanaf 22 juni 1941 als arzonderlijke vechter met nakampwapens en nakampmiddelen zoals Panzerschreck, Panzerfaust, Gebalde Ladung een vijandelijke panzer of panzervoertuig vernietigden of buiten gevecht stelden.
Het kenteken bestond uit een (uit aluminium gesponnen draad) bandje van 90 mm lang en 32 mm breed met twee ingewerkte zwarte strepen waarop een panzer in het zwart blik gevestigd is.
Voor 1 tot 4 vernietigde panzervoertuigen telkens een schildje met band.
Vanaf de 5 slechts één lintje in het goud.
Voor de 6 volgende terug in het zwart plus het gouden lintje.

Aantal Vlamingen dragers van dit ereteken

Ons zijn tot op heden slechts 2 Vlamingen bekend namelijk Frans De Boel en een andere die zijn naam uit bescheidenheid niet openlijk wenst bekend te maken.

KENTEKENS VAN POLITIEKE AARD

REIMOND TOLLENAERE — TROUWKENTEKEN

Werd toegekend:
a) aan leden van het V.N.V. van voor 10 mei 1940.
b) aan leden van de Z.B. van voor december 1941.
c) aan leden van het V.N.V., die zich bij het Vlaams Legioen of Waffen-SS hadden gemeld.
Dit kenteken bestond alleen in het brons.

Links Ostuf. Prix. Rechts Uscha. Jos van Dijck.

Oorkonde.

Aan kameraad [illegible], lid der Dietsche Militie-Zwarte Brigade nr [illegible], werd in datum 31.12.42 als bewijs van onvoorwaardelijke trouw aan den Leider en aan de oversten door hem aangesteld, het Eeretrouwkenteeken Reimond Tollenaere overhandigd.

Brussel, den 31.12.1942

J. Vansteenland
Commandant-Generaal

Hasselt, 23.1.44. Uitreiking van het Tollenaere Trouwkenteken door Dr. Elias aan de groot oorlogsinvalide Uscha. Bert Mattijs.

Constant Jambé.

Mon Dreesen.

Karel Kimpe

Brigade-Generaal der D.M./Z.B. Joris van Steenland reikt aan een Vlaamse zwaar invalide Uscha. van de ,,Westland'' het Tollenaere Trouwkenteken uit.

HET V.N.V.-TROUWKENTEKEN

Werd uitgereikt aan verdienstelijke leden voor hun 5-10-15-jarige trouw aan de beweging. Uitvoering in het brons, het zilver en het goud. Oorkonde: zie deel 4 van ,,Vlaanderen in uniform 1940-1945'', Etnika-uitgave.

Vierde rechts Fons Broos draagt het V.N.V.-Trouwkenteken. Antwerpen, terugkeer van verlofgangers naar het Oostfront.

HET DINASO-TROUWKENTEKEN

Zilveren voor de mannen van het eerste uur, lid van voor mei 1940.
Bronzen voor alle leden nu bij het Vlaams Legioen en de Waffen-SS.

Leningradfront winter 1942-1943. Hilaire Christiaens, Leo Verbeke, Uscha. Bert de Gruyter.

BESITZZEUGNIS

Dem S.S.-Stm. Leo Verdeyen

ist am 2. April 1943

als zeugnis für pünktlichen und tadellosen dienst in dem orden des dinaso-militanten vor mai 1940, und in bleibender erinnerung an seinen, durch die franzosen am 20. mai 1940, in abbeville, ermordeten leiter, das

JORIS VAN SEVEREN DENKABZEICHEN

in bronzen verlichen worden.

gent, den 1 August 1943

der kommandant des ordens

SS OBERSTURMFÜHRER

Vlaamse SS-Sturmmann

SS-Sturmmann Jerome Lauwers

Leningradfront, Sappe 1942-1943

Tollenaeremars — Brussel 13.6.1942. Leden van de Waffen-SS op de tribune voor de Beurs.

HET REX-TROUWKENTEKEN

Voor leden die van voor 10 mei 1940 deel uitmaakten van de Rex-beweging. In Vlaanderen werden er na 10 mei ongeveer 300 van deze kentekens uitgereikt.
Op de rugzijde was te lezen: ,,Membre de Rex avant 10 mai 1940''.

Ludo van Boom †

HITLERJUGEND LEISTUNGSABZEICHEN
PRESTATIEKENTEKEN VAN DE HITLERJEUGD

Was een soort sportkenteken, aangepast aan de Hitlerjeugd. Hierin waren proeven voorzien van sportieve prestaties gemengd met velddienst, karaktertraining, algemene ontwikkeling en natuurkennis.
Verscheidene Vlamingen die bij de jeugd dienden, behaalden dit kenteken reeds vóór ze zich meldden bij de Waffen-SS.
Deze kentekens werden uitgereikt aan N.S.J.V.-ers en H.J.-jongens uit Vlaanderen die deelnamen aan de Wehrertüchtigungslagers (weersportkampen) in Duitsland en Oostenrijk.

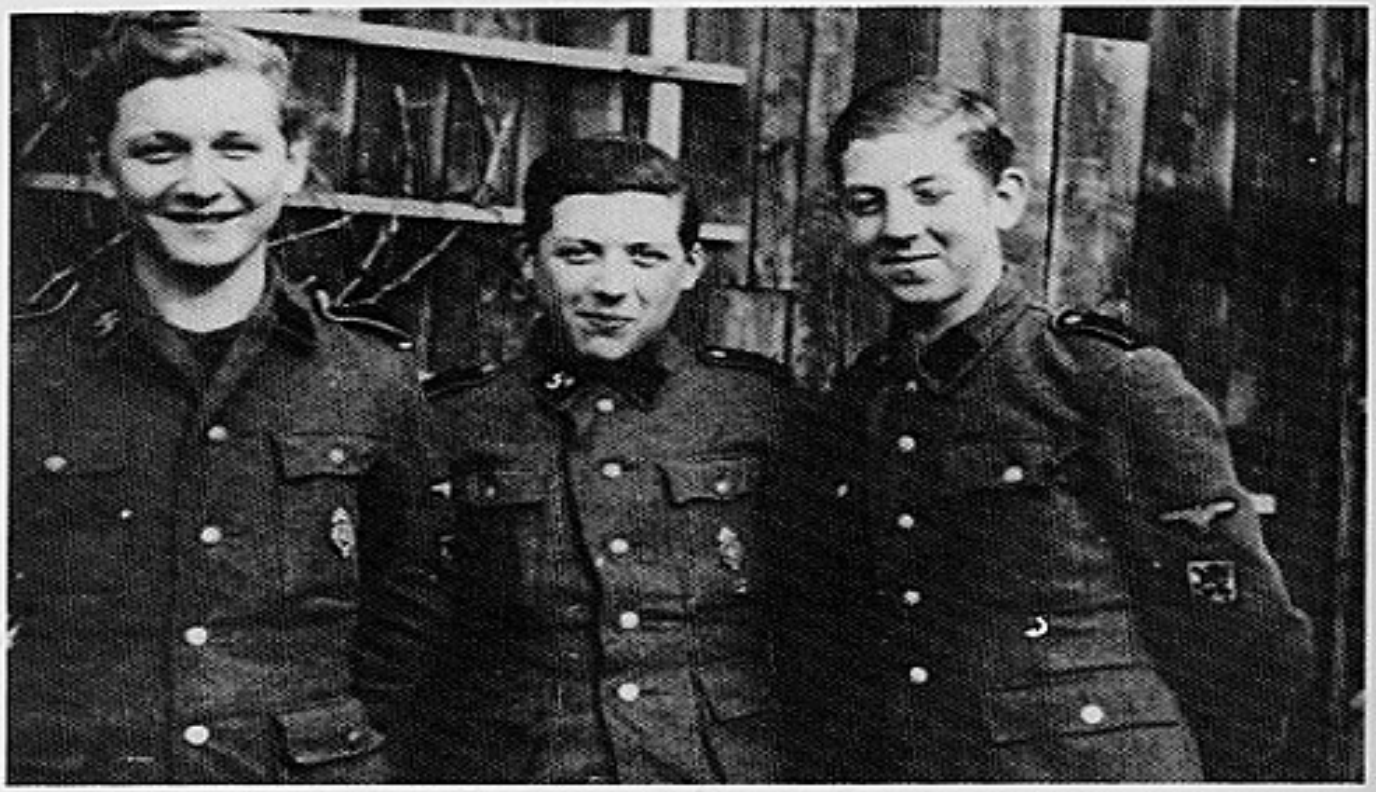

Jonge Vlamingen bij de Langemarck.

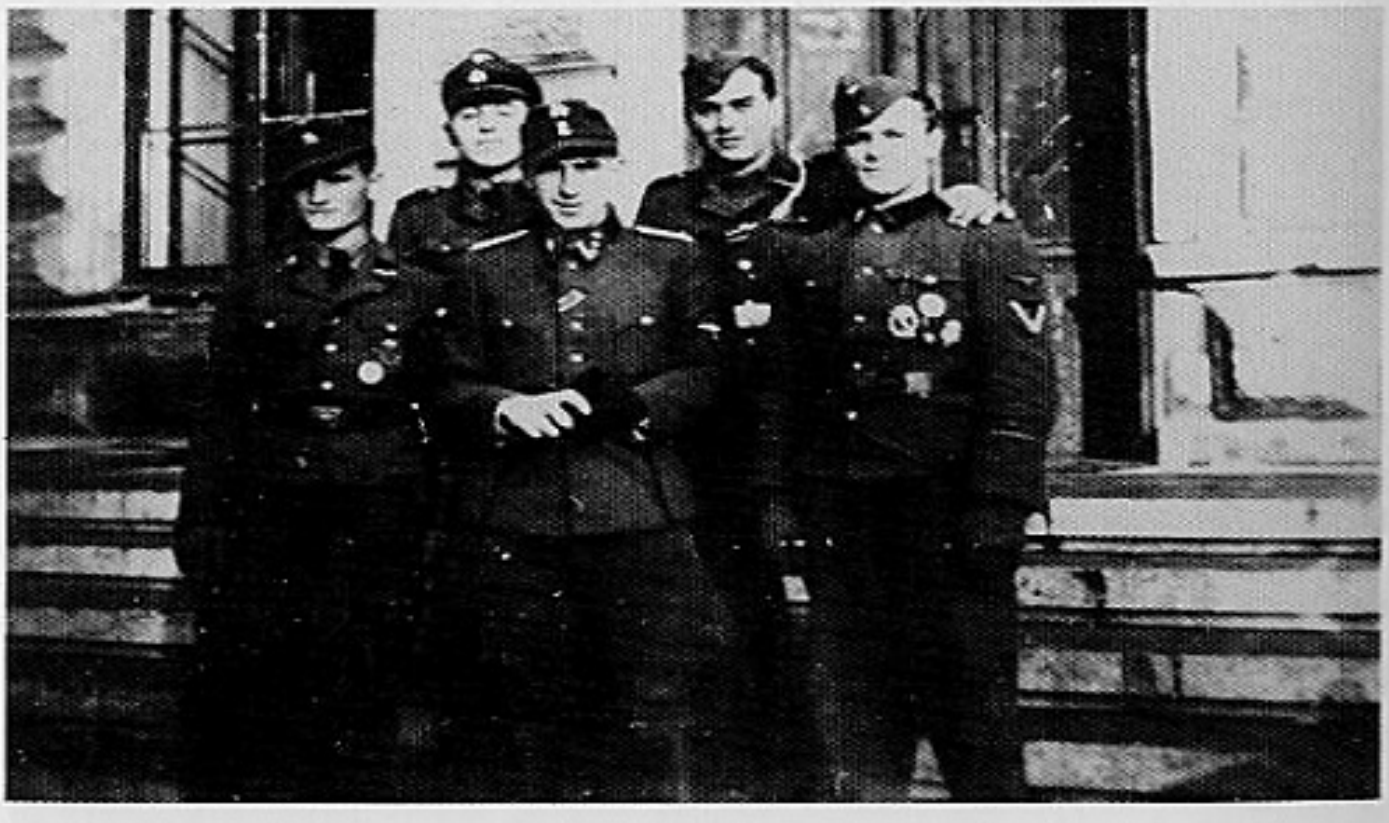

Ostuf. Opitz, Emiel Palmans, rechts Emiel Vandermaesen met H.J.-Leistungsabzeichen.

HITLERJUGEND EHRENABZEICHEN — EREKENTEKEN VAN DE HITLERJEUGD

Uitgereikt aan jongens en meisjes voor hun bewezen diensten bij de H.J.

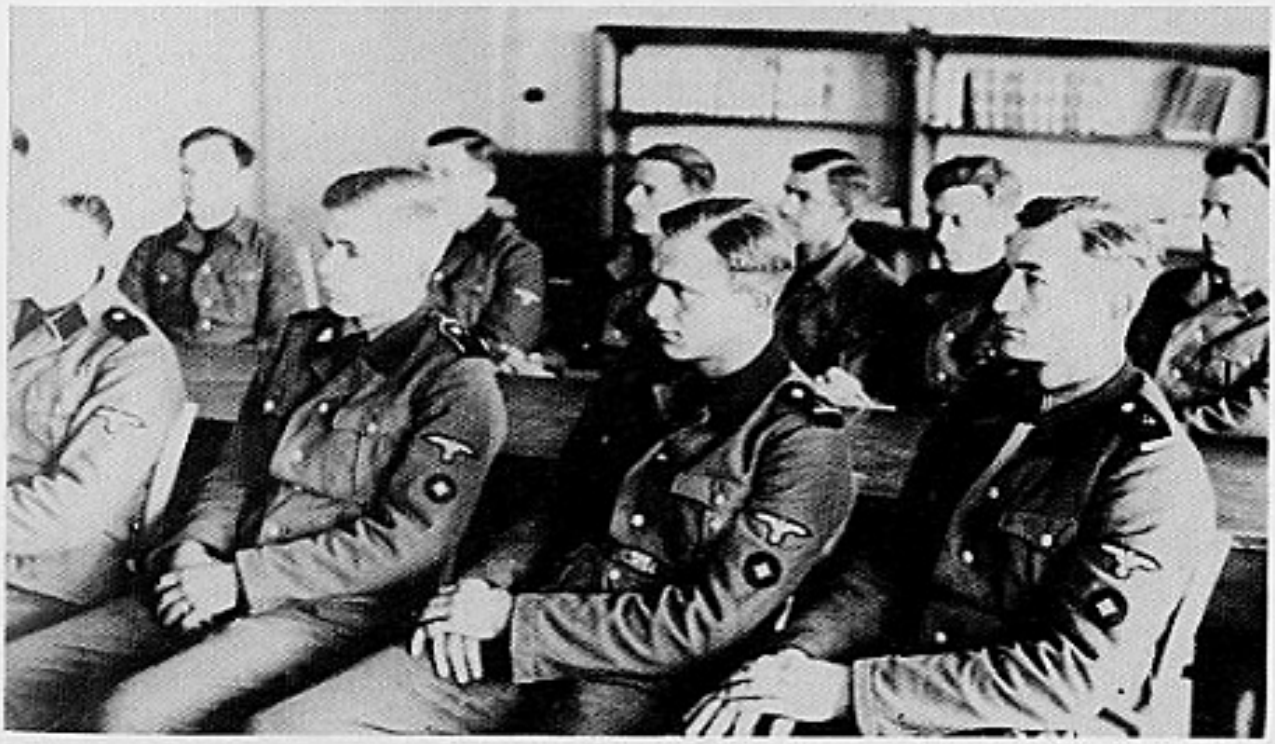

Vlaamse Oberschutzen. 2e vooraan rechts met Ehrenabzeichen.

1) FÜR SCHARFSCHÜTZEN

2) FÜR SCHÜTZEN

Mitglied seit: 1930

HJ. Ehrenzeichen Nr.: 90866

Besitzurkunde des HJ. Ehrenzeichens

Heinz Lagge

Dülmen

wird hiermit das Ehrenzeichen der Hitlerjugend verliehen. Das Recht zum Tragen des Ehrenzeichens erlischt mit dem Tage des Ausscheidens des Inhabers aus der Hitlerjugend bzw. der NSDAP.

Baldur von Schirach

Reichsjugendführer

Besitzzeugnis

Dem Jg. Karl-Heinz Schillmüller

geb. am: 27.10.23 ist das

HJ Schießabzeichen

Nr. des Abzeichens:

0235460

Verleihungsdatum:

[illegible]

verliehen worden.

Der Jugendführer des Deutschen Reichs

Bestätigung

des HJ.-Leistungsabzeichens

in Silber

Dem

Oberschaf. Heinz Schlecha

wurde von der Reichsjugendführung

das HJ.-Leistungsabzeichen in Silber

Nr. 320507 verliehen.

Der Führer des

Bannes 503

[illegible]

Reichsgesetzblatt I.2.725 wet van 1.7.1937 (vrij vertaald)

> De nationaalsocialistische wereldbeschouwing heeft uit de sport een lichaamsopvoeding geschapen, waarbij het aankweken van goede eigenschappen, bij alles wat men voor het lichaam doet, op de voorgrond staat. De lichaamsopvoeding is een onafscheidelijk en wezenlijk bestanddeel van nationaalsocialistische opvoeding, waarbij het lichaam, de geest en het karakter gelijkelijk gevormd moeten worden."

Het „Reichssportabzeichen" bestaat in 3 vormen:
— monogram D.R.A. (Deutscher Reichsausschuss für Leibesübungen)
— monogram D.R.L. (Deutscher Reichsbund für Leibesübungen)
— hetzelfde als hierboven maar met een hakenkruis (zie afbeelding).
Na de oorlog in '1945 werden volgende veranderingen aan het kenteken aangebracht: het hakenkruis verdween en in plaats van D.R.L. kwam D.S.B. (Deutsche Sport Bund). Het mag vrij gedragen worden.
Algemeen:

1. De Reichssportführer verleent als officiële onderscheiding voor veelzijdige prestaties op het gebied van lichaamsoefeningen het Reichssportabzeichen.
2. Deze onderscheiding is een Sportehrenzeichen in de zin der wet omtrent titels, orde en eretekens van 1.7.1939 en is onderworpen aan de bepalingen van de wet, evenals aan de daartoe uitgevaardigde uitvoeringsbepalingen.
3. Het Reichssportabzeichen eist een vijfvoudige prestatie en stelt in verband daarmee het met goed gevolg afleggen van bepaalde proeven op het

gebied van: kracht van hart en longen, veerkracht, lenigheid, vlugheid en uithoudingsvermogen voorop.

4. Het doel van het Abzeichen is een aansporing te zijn tot het bereiken van het voor de volkskracht noodzakelijke hoge peil van lichamelijke algemene ontwikkeling en tot het in stand houden van dit lichamelijke kunnen tot op rijpe leeftijd.
5. Het Reichssportabzeichen wordt in 3 klassen: brons, zilver (verzilverd), goud (verguld) verleend.

Om het bronzen kenteken te bekomen moeten mannen en vrouwen tussen het 18de en 32ste levensjaar de 5 delen van de testen of proeven afleggen binnen het jaar.

Het zilveren kan bekomen worden voor mannen en vrouwen die de proeven gedurende 8 (niet noodzakelijk opeenvolgende) jaren afleggen of door mannen en vrouwen tussen het 32ste en het 40ste levensjaar die de proeven afleggen binnen de 12 maanden.

Het gouden kenteken werd uitgereikt aan houders van het zilveren als zij de proeven gedurende 7 opeenvolgende jaren afleggen of aan mannen en vrouwen boven de 40 jaar die de proeven afleggen binnen de 12 maanden.

Het spreekt vanzelf dat Vlamingen alleen in aanmerking kwamen voor het bronzen kenteken, gezien de korte termijn van deelname.

DE PROEVEN: MANNEN

Groep I

a) Zwemmen 300 meter in 9 minuten.
b) Diploma van de Deutsche Lebensrettungsgesellschaft.

Groep II

a) Hoogspringen 1.35 m over de lat zonder gebruik te maken van een veerplank.
b) Verspringen 4.75 m zonder gebruik te maken van een veerplank.
c) Spreidsprong (Grätsche) over de in de lengte opgestelde 120 cm hoge, 170 cm lange bok zonder handvatten, zonder gebruik te maken van een veerplank. Beide handen aan de hals van de bok.

Groep III

a) Hardlopen 110 m in 13 4/10 sec.
b) Hardlopen 400 m in 68 sec.
c) Hardlopen 1500 m in 5 min. 20 sec.

Groep IV

a) Dicuswerpen (2 kg) uit een cirkel van 2,50 m doorsnede 25 m ver werpen.
b) Speerwerpen (800 gr.) 30 meter werpen.

c) Knotswerpen (9500 gr.) 44 meter.
d) Kogelstoten (7.25 kg) minstens 7,80 ver stoten.
e) Steenstoten (15 kg) 9 m ver werpen.
f) Zwemmen 100 m in 1 min. 40 sec. in stilstaand water.
g) Kleinkaliber schieten.
h) Grootkaliber schieten.

Groep V
a) Hardlopen 10.000 m in 50 min.
b) Mars met bepakking en in uniform 25 km. in 4 u. 10 min. Voor de 12 1/2 kg zware bepakking (ransel of rugzak) heeft iedere deelnemer zelf te zorgen.
b) Zwemmen 1000 m in 24 min. in stilstaand water.
d) Wielrijden 20 km straatweg in 45 minuten.

Uit elke groep koos men 1 oefening en deze moest uitgevoerd worden onder toezicht van een geoefend atleet hiertoe gemachtigd.
Het kenteken kon gedragen worden op de linker borstzak van eender welk uniform of in een stoffen versie op alle sportuitrustingen.

Aantal Vlamingen dragers van het Sportabzeichen

Er moeten er ongeveer een 40-tal zijn. Volgende personen werden ons medegedeeld:
Langemarck Studium: Frans Hessels.
Ausbildungslager Sennheim: Kamiel Denorme, Willy Vanherp, Edmond De Clercq, Raets, Wim Ghijsen en nog een paar anderen.
SS-Junkerschule Bad Tölz: Karel Verlinden, Jef Luyten.
Anderen: Albert Olbrechts, Bert De Troyer.

VERSEHRTENSPORTABZEICHEN — SPORTKENTEKEN VOOR INVALIDEN (OORLOGS-)

Uittreksel uit het Reichsministeralblatt van 27 november 1942, blz. 242

> ,,Oorlogsgewonden en andere mannen met lichaamsgebreken die ondanks een ernstige en duurzame achteruitgang in prestatievermogen een vijfvoudige verschillende proef van bekwaamheid afleggen, welke het gemiddelde prestatiepeil van overeenkomstige gewonden overtreft verwerven het Abzeichen in zilver met gouden krans onder speciale bepalingen:
> De kandidaten worden ingedeeld in de Groep A, waarvoor de oefeningen volgens bepaalde normen worden vastgesteld, en in de Groep B, waarvoor zij van geval tot geval worden vastgesteld.
> Groep A: blinden, geamputeerd

Groep B: gevallen van ernstige en duurzame achteruitgang in prestatievermogen, bv. verlamming, hersenkwetsuren en gecombineerde kwetsuren."

De eerste uitreikingen gebeurden in december 1942.
Ons is slechts één Vlaming gekend met dit ereteken nl. Alfons Toelen.

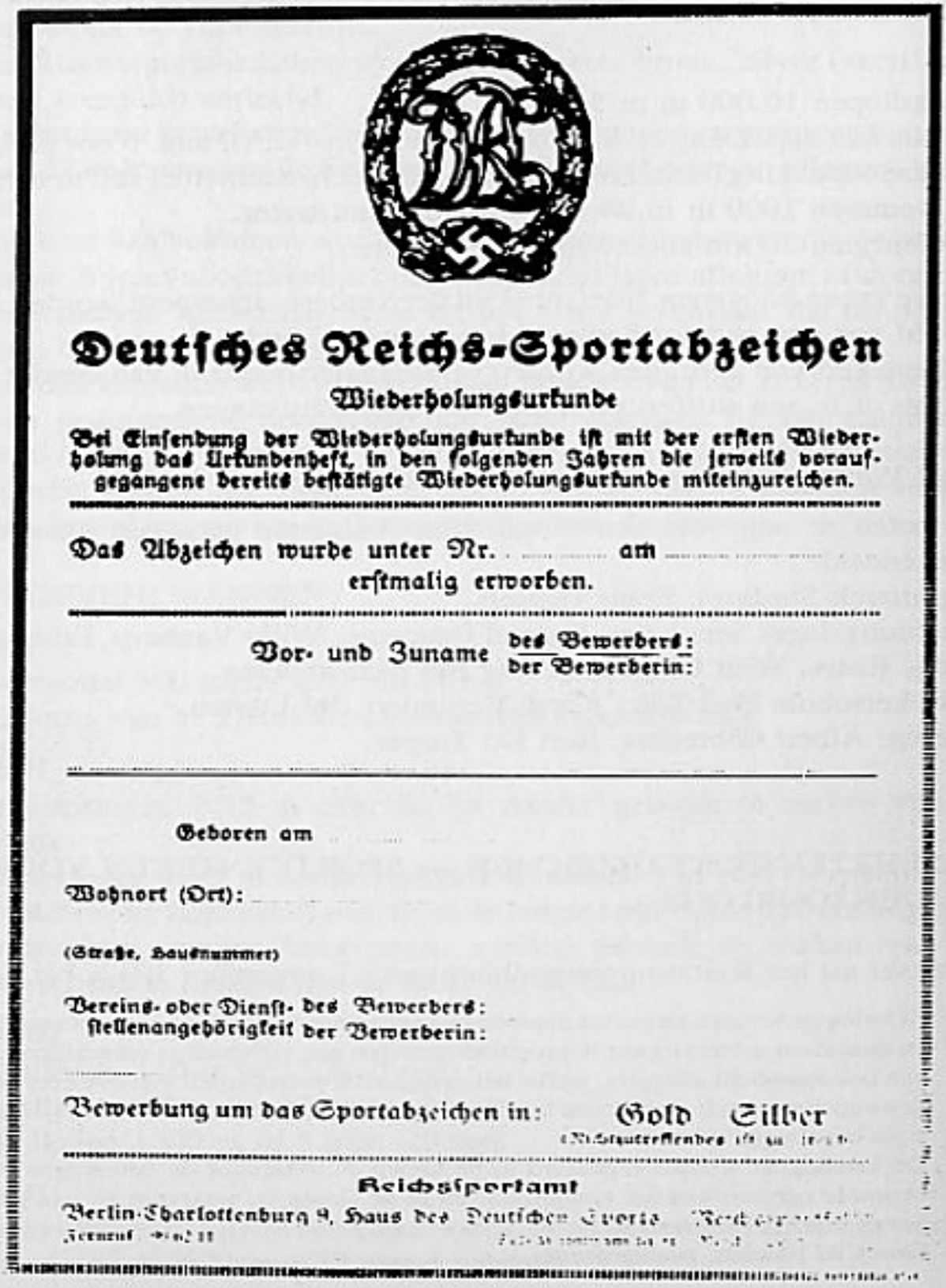

Deutsches Reichs-Sportabzeichen

Wiederholungsurkunde

Bei Einsendung der Wiederholungsurkunde ist mit der ersten Wiederholung das Urkundenheft, in den folgenden Jahren die jeweils vorausgegangene bereits bestätigte Wiederholungsurkunde miteinzureichen.

Das Abzeichen wurde unter Nr. ..... am .....
erstmalig erworben.

Vor- und Zuname des Bewerbers: / der Bewerberin:

Geboren am

Wohnort (Ort):

(Straße, Hausnummer)

Vereins- oder Dienststellenangehörigkeit des Bewerbers: / der Bewerberin:

Bewerbung um das Sportabzeichen in: Gold Silber
(Nichtzutreffendes ist zu streichen.)

Reichssportamt

Berlin-Charlottenburg 9, Haus des Deutschen Sports

Albert Olbrechts, Rex-kenteken. Reichssportabzeichen.

Bert de Troyer, Reichssportabzeichen.

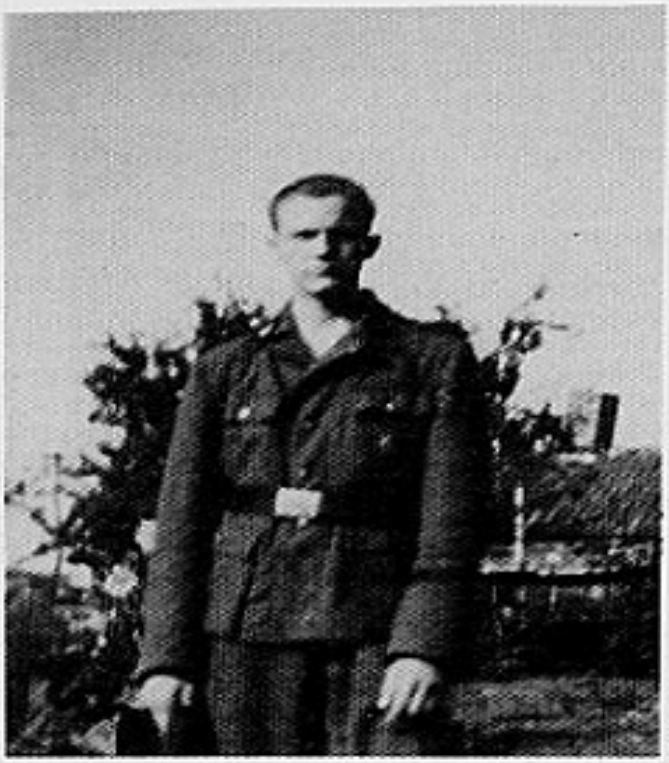

Kamiel Denorme

2e van rechts Jef Luyten met Sportabzeichen.

Opleiding — Graz. Vlamingen bij hun eedaflegging.

Eedaflegging — Aan het Leningradfront, legioenmannen leggen nu een SS-eed af.

Fürsorge — Voorzorg. Bureel Belgiëlei, Antwerpen.

Fürsorge — Voorzorg. Inlichtingen aan ouders van SS-mannen.

Fürsorge — Voorzorg. Brussel november 1943. Klaarmaken van kerstpakketten.

Fürsorge — Voorzorg. Legioenmannen halen de pakketten af te Brussel.

Bij de bron op de markt van het schilderachtige Forbach.

Voor het oorlogsmonument te Forbach.

Fürsorge — Voorzorg. Gernsbach mei 1942. Vlaggegroet.

Fürsorge — Voorzorg. mei 1942. Vlaamse moeders in het N.S.V. Muttererholungsheim te Gernsbach.

Fürsorge — Voorzorg. Gernsbach mei 1942. Vlaamse moeders werden er vertroeteld.

Fürsorge — Voorzorg. Gernsbach mei 1942. Vertrek der Vlaamse moeders.

Fürsorge — Voorzorg. Kinderheim der Waffen-SS te Bouillon, tehuis Sainte-Chrétienne.

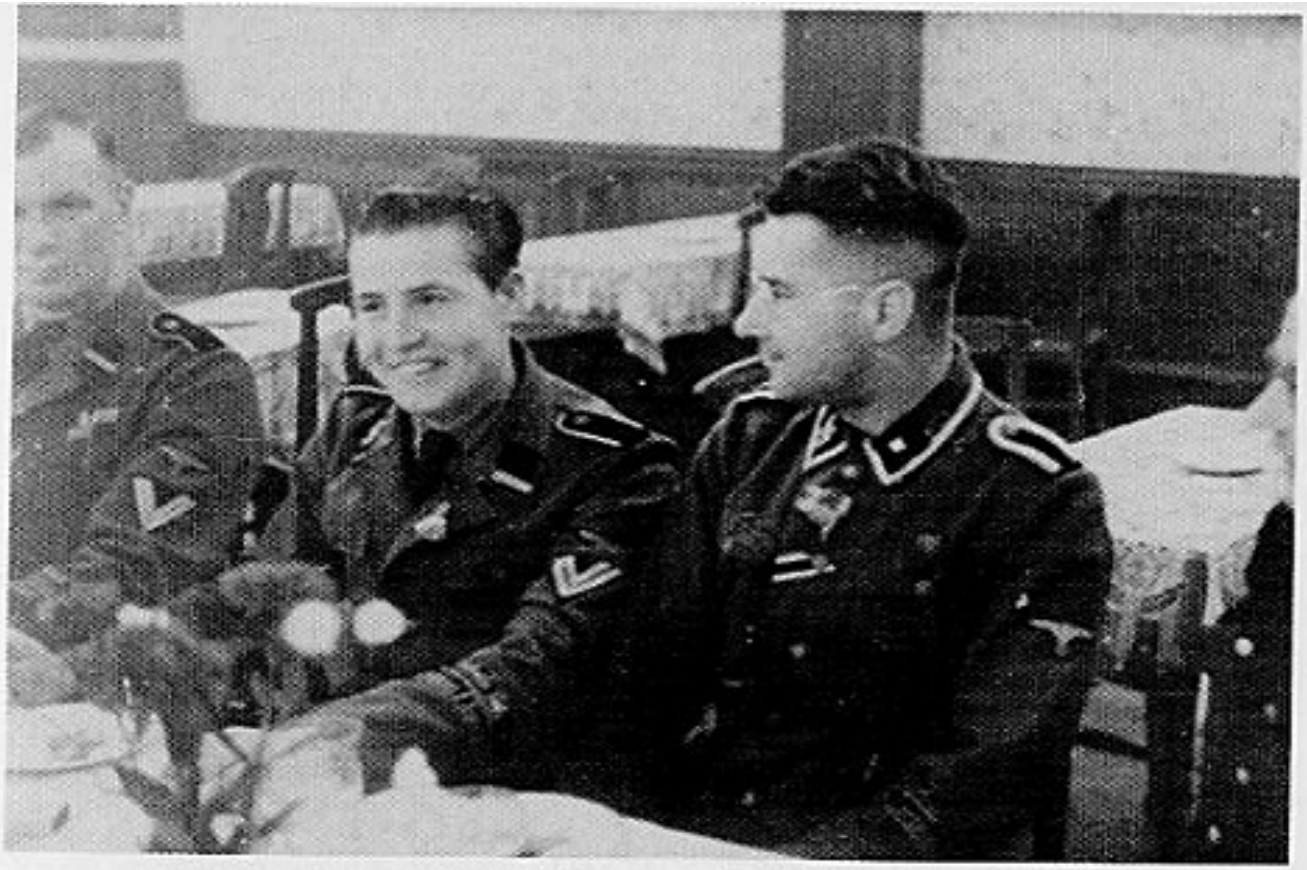

Verlof — Een kameraadschapsavond voor verlofgangers.

Verlof — Op een feestje.

Verlof — Brussel Tollenaeremars 13.6.1942. Gekwetste op de tribune aan het beursgebouw.

Verlof — Brussel Tollenaeremars 13.6.1942. Gekwetsten op de tribune.

Verlof — Brussel Tollenaeremars 13.6.1942. Verlofgangers op de eretribune aan het beursgebouw.

Verlof — Brussel Tollenaeremars 13.6.1942. Gekwetsten op de tribune aan het beursgebouw. Links Staf Poulliaert, 4de links Jef de Becker, 8ste links Wim van Dijck.

Verlof — Vlaamse Legioenmannen groeten het graf van Staf de Clercq, leider van het V.N.V.

Verlof — Kester 15.6.1943. Verlofgangers op weg naar het graf van Staf de Clercq.

Verlof — Waffen-SS-mannen groeen het graf van Staf de Clercq. Groetende Jos Meurens, verder Mon van Avond, D'Hollander, Piet D'Hooghe, Gaitin.

Verlof — Brussel 1942. Bij de leider Staf de Clercq.

Verlof — Juli 1942. Verlofgangers bij Staf de Clercq, Jetje Claessens en Dr. Edgard Lehembre.

Verlof — Ustuf. J. Delbaere bij Staf de Clercq.

Verlof — Kruibeke 24.3.1943. Bij de begrafenisplechtigheid van Van Landeghem, gevallen te Krasnybor.

Verlof — Brussel. Feestmaal voor verlofgangers aangeboden door Dr. Elias. 4de van links G. Ravijse, 5de van links Lode van der Vloedt.

Verlof — Brussel. Verlofgangers op een huldevergadering. Onder de aanwezigen: Fons Labeau, Nest Osselaere, Hugo van der Haegen.

Verlof — Feestje op oudejaarsavond te Brussel.

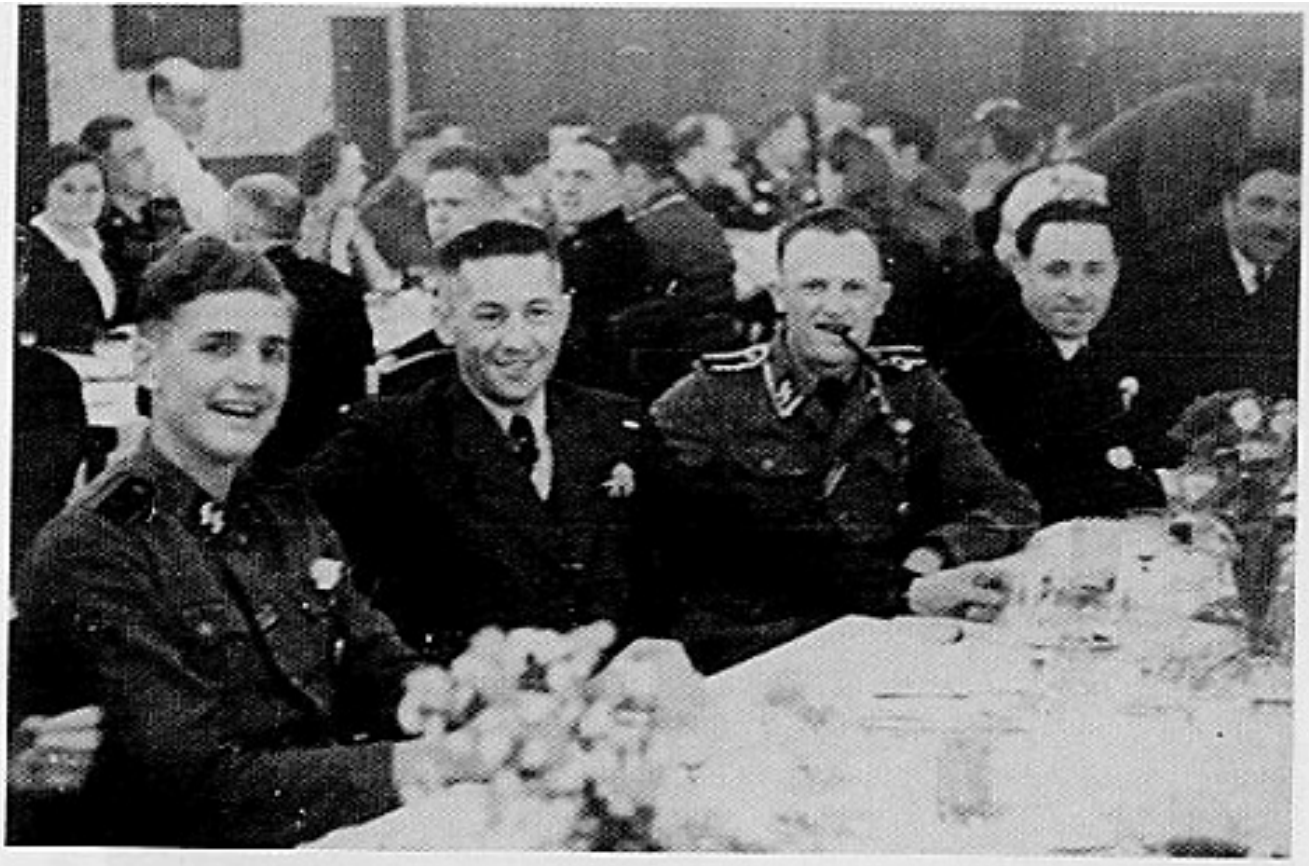

Verlof — Joelfeest 1942 te Antwerpen.

Verlof — Antwerpen 19.12.1942. Joelfeest. Vik Vandenbosch.

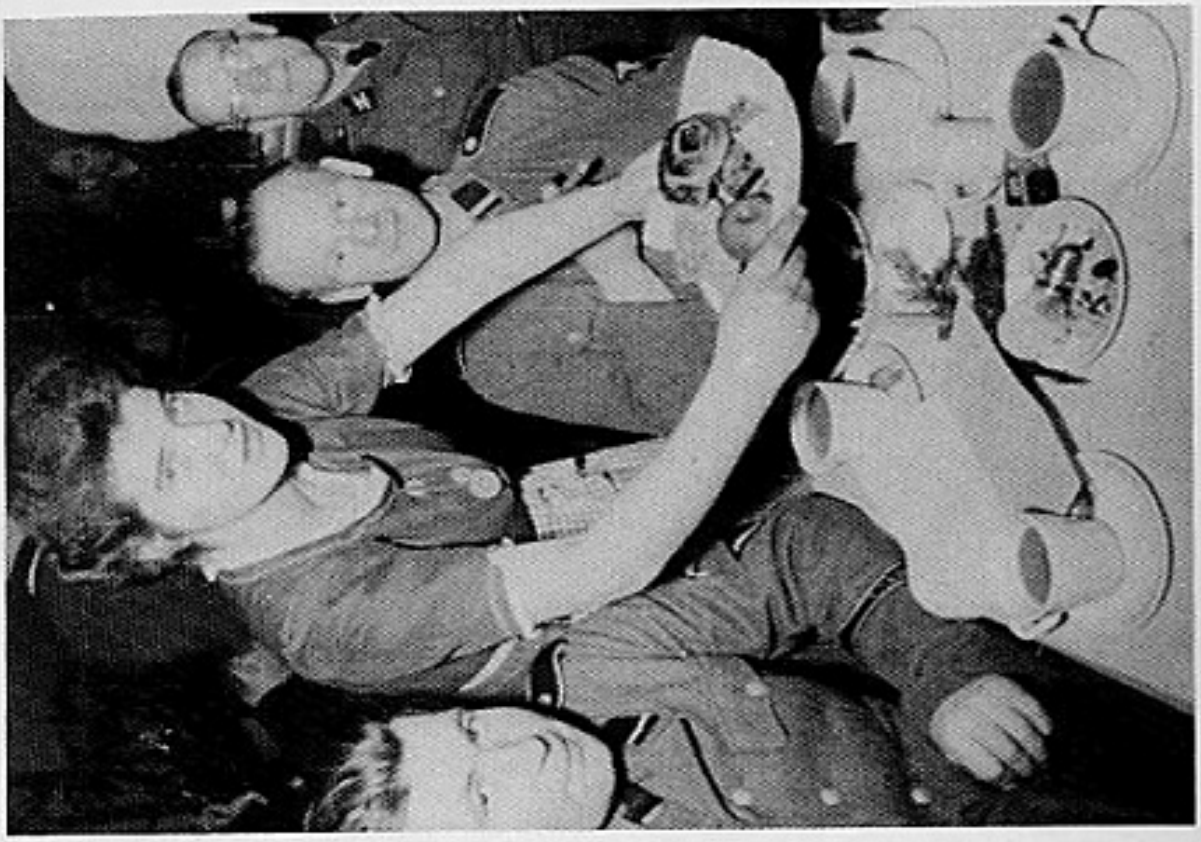

Verlof — Antwerpen 19.12.1942. Joelfeest.

Verlof — Antwerpen 19.12.1942. Joelfeest. C. Turcksin, Vik Vandenbosch, Bernt Schindlmayr, Jo van Dijck.

GERMAANS ,,LEISTUNGSRUNE''

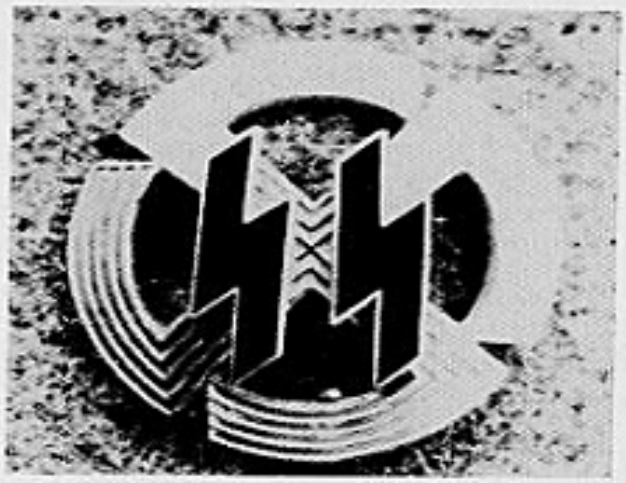

Gesticht op 14 augustus 1943.

,,De Germaanse Leistungsrune werd verleend als onderscheiding voor gecontroleerde geestelijke en lichamelijke verrichtingen op het gebied van ontwikkeling van de weerbaarheid.
Volgende voorwaarden en verrichtingen zijn te vervullen:
1. Persoonlijke verrichtingen
2. Verrichtingen in groep
3. Arbeid de wereldbeschouwing betreffende.
.....

De Reichsführer SS
Chef van het SS-Hauptamt
Get. Berger''

Het was een soort sportkenteken waarvan de lichamelijke proeven moesten gepaard gaan met de wereldbeschouwelijke kennis. Aanvang 1944 werden door de Reichsführer-SS te Avegoor (SS-Schule Nederland) persoonlijk aan 95 Noordnederlanders deze rune uitgereikt. We vermoeden dat dit eveneens gebeurde in Vlaanderen doch tot heden zijn ons slechts drie Vlamingen bekend, waaronder Bogaerts Renaat.

Uit ,,De SS-Man'' van 4.3.1944 ontnemen wij:

Germaansche „Leistungsrune"

BEKNOPTE VOORWAARDEN DER PROEVEN

I. DEEL — INDIVIDUEELE VERRICHTINGEN

Nummer	min. prestatie Brons	Zilver
A.		
1. 400 M. hardloopen	72,5 sec.	68 sec.
2. Verspringen	4 M.	4,75 M.
3. Handgranaatwerpen	35 M.	45 M.
4. Oefening naar keuze : ruitersport, motorrijrijden, wintersport, enz. enz.	12 min.	9 min.
5. 300 M. zwemmen		
B.		
6. Schieten : 10 schoten liggend uit de vrije hand; afstand : 50 M. Tijd : 10 min.	40 p.	60 p.
7. Veldoefeningen :		
a. Terrein beschrijven en beoordeelen	voldoende	goed
b. Afstand schatten (vijf afstanden)	drie toereikende schattingen (taxatiefouten tot 30 %)	
c. Oriënteeren, kaart-lezen, gebruik van het kompas	voldoende	goed
d. Dekkingsoefeningen in het veld met overbrengen van een melding	voldoende	goed
e. Camouflage, gadeslaan en omschrijven van doelen	voldoende	goed

II. DEEL — VERRICHTINGEN IN GROEP

Nummer	min. prestatie Brons	Zilver
A.		
8. Estafetteloop, tijd 100 M.	17 sec.	14,5 sec.
9. Touwklimmen	12 sec.	9 sec.
B.		
10. 110 M. hindernissen met handgranaatworp.	60 sec.	50 sec.
11. 2000 M. veldloop	10 min.	8 min.
12. 30 Km.-marsch (met hindernissen)	9 ½ u.	9 ½ u.

III. DEEL — BETREFFENDE DE WERELDBESCHOUWING

13. Schriftelijk (opstel uit keuze, tijd twee uur).	voldoende	goed
14. Mondeling bespreking in groep van nationaalsocialistische thema's	voldoende	goed

Leon Degrelle: SS-Obersturmbannführer
Geboren te Bouillon op 15.6.1906.
Ridderkruis op: 20.2.1944 als bevelhebber van de 5. SS-Freiw. Sturmbrigade ,,Wallonien'' — Tscherkassyfront.
Eikenloof op: 27.8.1944 als bevelhebber van de 5. SS-Freiw. Sturmbrigade ,,Wallonien''.
Foto genomen in maart 1945 op het front in Pommeren.

Leon Gillis: SS-Untersturmführer
Geboren te Gourdinne op 11.12.1913
Ridderkruis op 30.9.1944 als peletonoverste bij de 5.SS.-Freiw. Sturmbrigade ,,Wallonien''.

Jacques Leroy: SS-Unterstürmführer
Ridderkuis op 20.4.1945 als kompagniechef bij het 1.SS-Pz. Gren.Rgt.69 ,,Wallonien''.
In het ,,Bundesarchiv'' liggen geen bewijzen voor. Doch op aangifte van Leon Degrelle zou hij deze orde verkregen hebben voor zijn inzet in het gebied van Stettin-Altdamm.

De twee niet-Duitse eikenloofdragers.

SS-Stubaf. Leon Degrelle reikt orden uit aan de Walen die de slag om Tscherkassy overleefden. Plechtigheid in april 1944 op de markt te Charleroi.

Waffen-Standartenführer der SS Alfons Rebane. Aanvang mei 1945 (als 875e) als plaatsvervangende divisiebevelhebber van de 20. Waffen-Gren.Div. der SS (estnische nr. 1).

Oscha. Derk Elsko Bruins.
Geb. 20.3.1923 — Vlagtwedde.
Ridderkruis op 19.9.1944 als Geschützführer in de 14.Pz.Jg.Kp.-SS-Freiw.Leg. „Nederland".

Sturmmann Gerardes Mooyman.
Geb. 29.9.1922 — Apeldoorn.
Ridderkruis op 8.3.1943 als Kommandant van een Pakgeschütz in de 23.SS.Freiw.Pz. Gr.Div. „Nederland".

Hstuf. Walter Seebach.
Geb. 5.11.1921 — Heerlen.
Ridderkruis op 3.5.1944 als Kompagniechef in de 11.SS-Freiw.Pz.Gr.Div. „Nordland".

Kaspar Sprock.
Geb. 10.8.1922 — Heerlen.
Ridderkruis op 16.11.1944 als Führer van een Kanonwagen in de 11.SS-Freiw.Pz.Gr.Div. „Nordland".

Afschrift

V.Bl.d.W.-SS 15 maart 1941.
Nr. 131. Valse aangifte aangaande dienstgraad of Orde- en Eretekens.
Wie valse aangiften doet over dienstgraad of orden en eretekens stelt zich bloot aan zware bestraffing.
Het ongeoorloofd dragen van een dienstrangkenteken en het onbevoegd dragen van Orden en Eretekens wordt met een gevangenisstraf van één jaar en het betalen van een geldboete bestraft.
Valse aangiften van dienstrang, orden en eretekens kunnen leiden tot een bestraffing wegens valse melding, het aangeven van een hogere, niet toegestane dienstrang wegens bedrog en oorkondevervalsing.
Alle aanhorigen van de Waffen-SS worden er herhaald, bij de opgave van hun personalien, op gewezen dat valse aangiften voor wat hun dienstrang, orden en eretekens betreft, zich bloot stellen aan zware gevangenis en tuchthuisstraffen.

Kdo.d.W.SS. III

V.Bl.d.w.-SS Nr. 278
Orden en eretekens mogen alleen gedragen worden wanneer zij door de gerechte uitreikingsstellen uitgereikt worden, de vereremerkte in het bezit van een uitreikingsoorkonde of van een bezitgetuigenis is en deze onderscheidingen in de ,,Wehrkarteimittel'' en in het ,,Soldbuch'' ingedragen zijn.
Het is ontoereikend, het recht tot het dragen van onderscheidingen, mondeling te verstrekken, zonder een ,,Besitzzeugnis'' of een ,,Verleihungsurkunde'' uit te reiken.

SS-FHA/Adj.

Der Reichsführer- ᛋᛋ

Ich verleihe Ihnen den Totenkopfring der ᛋᛋ

Er soll sein:

Ein Zeichen unserer Treue zum Führer, unseres unwandelbaren Gehorsams gegen unsere Vorgesetzten und unserer unerschütterlichen Zusammengehörigkeit und Kameradschaft.

Der Totenkopf ist die Mahnung, jederzeit bereit zu sein, das Leben unseres Ichs einzusetzen für das Leben der Gesamtheit.

Die Runen dem Totenkopf gegenüber sind Heilszeichen unserer Vergangenheit, mit der wir durch die Weltanschauung des Nationalsozialismus erneut verbunden sind.

Die beiden Sig-Runen versinnbilden den Namen unserer Schutzstaffel. Hakenkreuz und Hagall-Rune sollen uns den nicht zu erschütternden Glauben an den Sieg unserer Weltanschauung vor Augen halten.

Umkränzt ist der Ring von Eichenlaub, den Blättern des alten deutschen Baumes.

Dieser Ring ist käuflich nicht erwerbbar und darf nie in fremde Hände kommen.

Mit Ihrem Ausscheiden aus der ᛋᛋ oder aus dem Leben geht dieser Ring zurück an den Reichsführer- ᛋᛋ.

Abbildungen und Nachahmungen sind strafbar, und Sie haben dieselben zu verhüten.

Tragen Sie den Ring in Ehren!

H. Himmler.

De Rijksleider-SS

Ik verleen U de doodskopring van de SS
Deze moet zijn:
Een teken van onze trouw aan de Führer, van onze onwankelbare gehoorzaamheid aan onze meerderen en van onze onverstoorbare samenhorigheid en kameraadschap.
De doodskop is de aanmaning, altijd bereid te zijn het leven van onze ik in te zetten voor het leven van de gemeenschap.
De runen tegenover de doodskop zijn een heilsteken uit ons verleden, waarmee wij door de wereldbeschouwing van het nationaal-socialisme opnieuw verbonden zijn.
De twee Sig-Runen zijn het symbool van onze schutsscharen.
Hakenkruis en Hagall-Rune moeten ons het onwankelbaar geloof aan de overwinning van onze wereldbeschouwing voor ogen houden.
De ring is omkranst met eikenloof, de bladeren van de oude Duitse boom. Deze ring is niet te koop en mag nooit in vreemde handen vallen.
Bij Uw uittreden uit de SS, bij het overlijden gaat deze ring terug naar de Rijksleider-SS.
Afbeeldingen en namaaksels zijn strafbaar, en U moet dit verhinderen.
Draag deze ring met eer!

H. Himmler.

vooraanzicht

doorsnede langsdoor

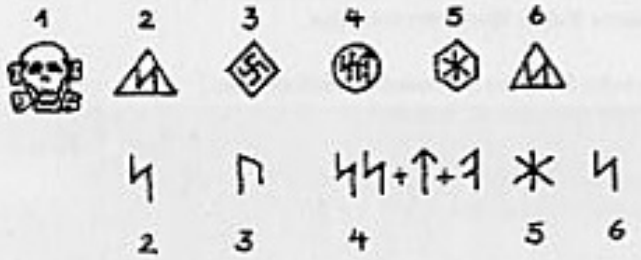

FA UR THOR OS RIT KUN HAGAL
NOT IS AR SIG TYR BAR LAF MAN
YR EH GIBOR

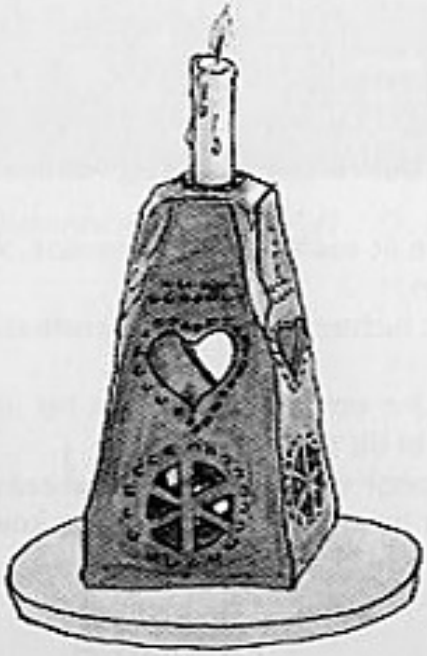

Der Reichsführer SS Berlin, Julfest 1939.

An Meine SS-Kameraden!

Ich schenke Ihnen diesen Jul-leuchter. Er ist nachgebildet nach einem alten aus früher Vergangenheit unseres Volkes überkommenen Stück.

Seine Lichter sollen brennen in der Nacht der Jahreswende, nach unserem heutigen Gebrauch, vom 31. Dezember zum 1. Januar.

Das kleine Licht, das unter dem Leuchter steht, brenne als Sinnbild des zu Ende gehenden Jahres in seiner letzten Stunde.

Das grosse Licht flamme auf im ersten Augenblick, da das neue Jahr seinen Gang anhebt.

Es steckt eine tiefe Weisheit in dem alten Brauch.

Möge jeder SS-Mann das Flämmchen des alten Jahres reinen, sauberen Herzens verlöschen sehen und erhobenen Willens das Licht des neuen Jahres entzünden können.

Das wünsche ich Ihnen und Ihrer Sippe heute und in alle Zukunft.

Heil Hitler!

H. Himmler.

De Rijksleider-SS Berlijn, Joelfeest 1939.

Aan mijn SS-Kameraden!

Ik schenk u deze Joel-luchter. Deze is een afbeelding van een oud erfstuk uit het verre verleden van ons volk.
Zijn lichten moeten branden in de nacht van de jaarwende, volgens ons hedendaags gebruik, van 31 december tot 1 januari.
Het kleine licht, onderaan de luchter, brande als zinnebeeld van het verstreken jaar in zijn laatste uur.
Het grotelicht vlamme op in het eerste ogenblik, dat het nieuwe jaar begint.
Er steekt een diepe wijsheid in dit oud gebruik.
Moge ieder SS-man het vlammetje van het oude jaar met een rein, zuiver hart zien uitdoven en met de beste voornemens het licht van het nieuwe jaar kunnen aansteken.
Dat wens ik u en uw familie heden en in de toekomst.

Heil Hitler!
H. Himmler.

V.O.J.O.
VOOR ONZE JONGENS AAN HET OOSTFRONT

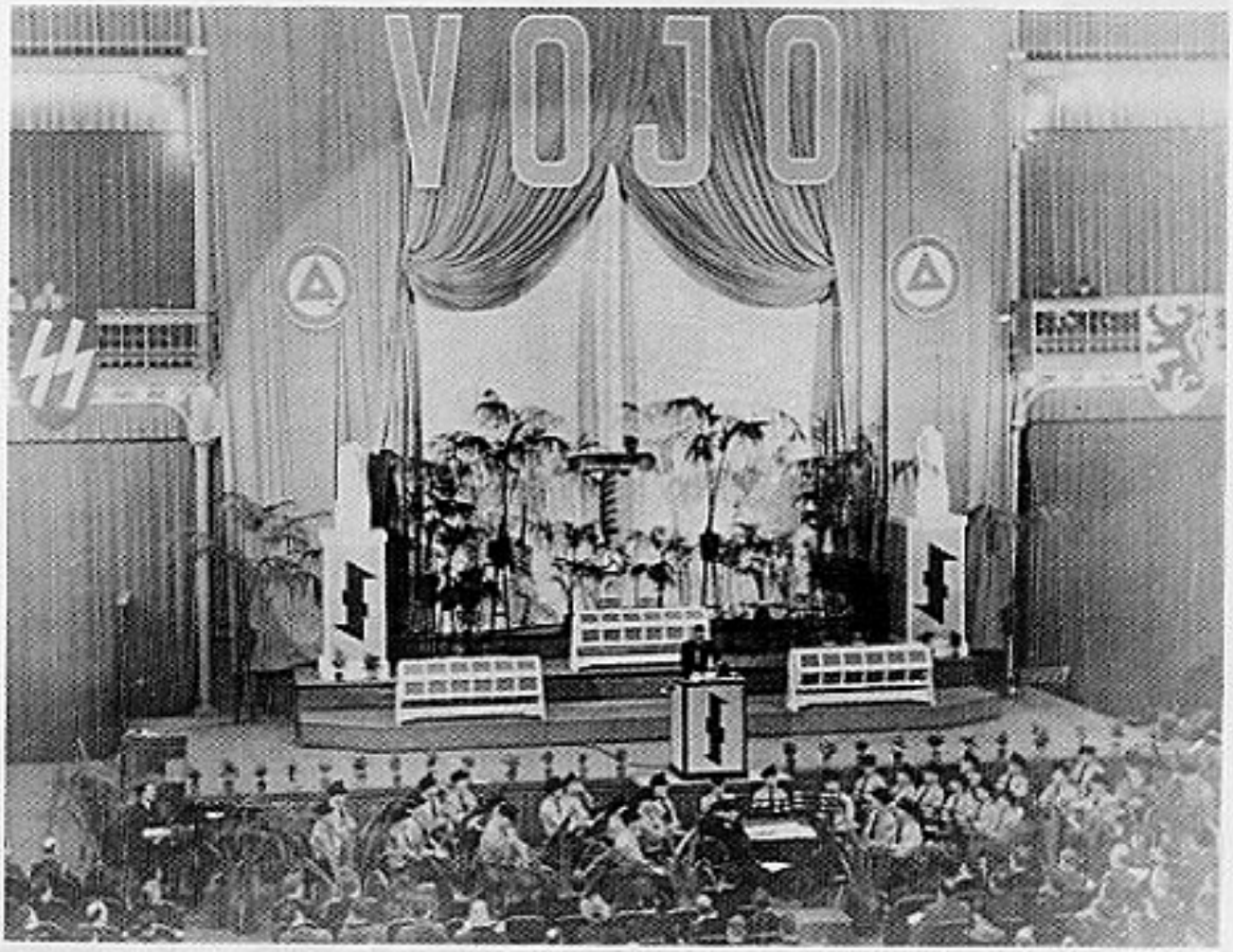

Antwerpen 13.2.1944. Zaal Dierentuin, trekking V.O.J.O.-loterij.

Der Reichsführer SS Berlin, Julfest 1939.

An Meine SS-Kameraden!

Ich schenke Ihnen diesen Jul-leuchter. Er ist nachgebildet nach einem alten aus früher Vergangenheit unseres Volkes überkommenen Stück.

Seine Lichter sollen brennen in der Nacht der Jahreswende, nach unserem heutigen Gebrauch, vom 31. Dezember zum 1. Januar.

Das kleine Licht, das unter dem Leuchter steht, brenne als Sinnbild des zu Ende gehenden Jahres in seiner letzten Stunde.

Das grosse Licht flamme auf im ersten Augenblick, da das neue Jahr seinen Gang anhebt.

Es steckt eine tiefe Weisheit in dem alten Brauch.

Möge jeder SS-Mann das Flämmchen des alten Jahres reinen, sauberen Herzens verlöschen sehen und erhobenen Willens das Licht des neuen Jahres entzünden können.

Das wünsche ich Ihnen und Ihrer Sippe heute und in alle Zukunft.

Heil Hitler!

H. Himmler.

De Rijksleider-SS Berlijn, Joelfeest 1939.

Aan mijn SS-Kameraden!

Ik schenk u deze Joel-luchter. Deze is een afbeelding van een oud erfstuk uit het verre verleden van ons volk.
Zijn lichten moeten branden in de nacht van de jaarwende, volgens ons hedendaags gebruik, van 31 december tot 1 januari.
Het kleine licht, onderaan de luchter, brande als zinnebeeld van het verstreken jaar in zijn laatste uur.
Het grotelicht vlamme op in het eerste ogenblik, dat het nieuwe jaar begint.
Er steekt een diepe wijsheid in dit oud gebruik.
Moge ieder SS-man het vlammetje van het oude jaar met een rein, zuiver hart zien uitdoven en met de beste voornemens het licht van het nieuwe jaar kunnen aansteken.
Dat wens ik u en uw familie heden en in de toekomst.

Heil Hitler!
H. Himmler.

V.O.J.O.
VOOR ONZE JONGENS AAN HET OOSTFRONT

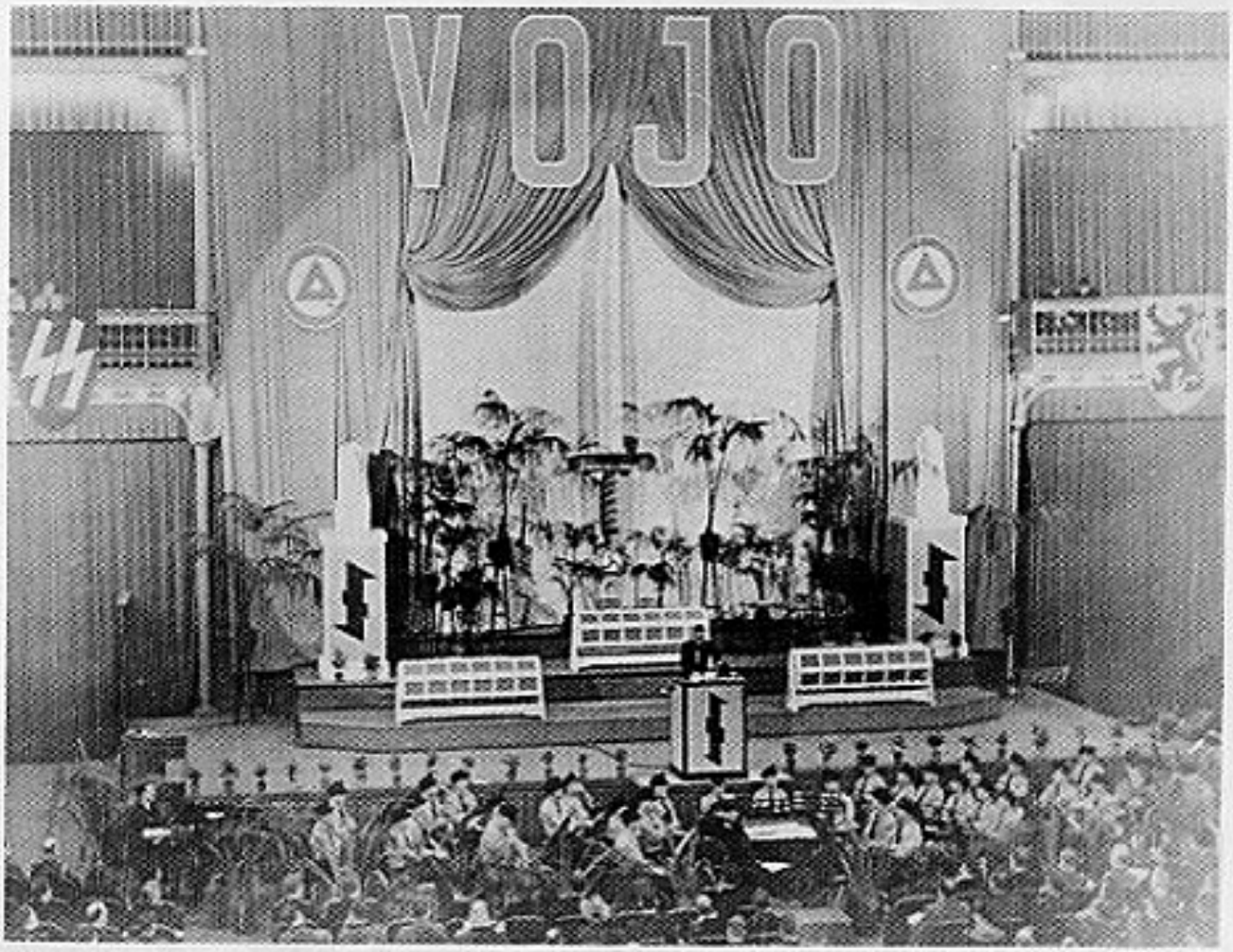

Antwerpen 13.2.1944. Zaal Dierentuin, trekking V.O.J.O.-loterij.

Denkt gij wel aan degenen die hun leven wagen, om onze veiligheid te verzekeren ?

Hebt gij reeds gestort ?
op P. C. 1313.96

« Voor onze jongens aan het Oostfront »

WETSTRAAT, 33, BRUSSEL

Verordening van den militairen bevelhebber

De rechten van de Belgen die militairen dienst verrichten

Behoud van betrekking en van het verkregen recht op aanstelling

De Militaire Bevelhebber heeft op 11 November een verordening uitgevaardigd, betreffende het behoud van de betrekking en van het verkregen recht op aanstelling van hen, die militairen dienst verrichten. Zij verleent eenieder, die zich bij de Duitsche Weermacht aansluit om de vrijheid van het nieuwe Europa en de uitroeiing van het Bolsjewisme te bevechten, de hem toekomende bescherming. Of hij bij de Duitsche Weermacht of bij de « Waffen-SS » of in de gelederen van het Vlaamsche of Waalsche Legioen zijn man staat : hij heeft zijn betrekking of zijn werk uit innerlijke overtuiging verlaten. Op het vaderland, waarvoor hij vecht, rust thans de plicht, hem zijn betrekking of zijn werk te vrijwaren.

Daarom dan ook bepaalt de Verordening, dat de bestaande dienst- of werkovereenkomst van hem, die militairen dienst verricht, uit hoofde van zijn dienstneming en voor den duur daarvan, noch opgezegd, noch verbroken kan worden, terwijl het recht van opzegging voor den werknemer onverminderd blijft bestaan.

Hetzelfde geldt ten aanzien van de in verband met de dienst- of werkbetrekking met werkgevers bestaande huurovereenkomsten. Overigens worden de wederzijdsche rechten en verplichtingen voortspruitende uit een dienst- of werkovereenkomst, voor den geheelen duur van den militairen dienst opgeschort.

Voordeelen, uitkeeringen en vergoedingen van bijzonderen aard, b. v. aanspraken tegenover sociale instellingen, welke hem, die militairen dienst verricht en zijn verwanten toekomen, blijven echter gehandhaafd, desnoods mits betaling van de daarvoor verschuldigde bijdragen. De duur van den militairen dienst telt ten volle mee voor de berekening van den diensttijd voor den overgang in een hoogere salaris- of loonschaal en voor het in aanmerking komen voor bevordering.

Zij die militairen dienst verrichten en hun gezinsleden worden bijgevolg op dezelfde wijze als de leden van de Weermacht in Duitschland behandeld, wat betreft de regeling omtrent de voorziening in de levensbehoeften van hem, die militairen dienst verricht en van zijn verwanten gedurende zijn militairen dienst.

De daartoe vereischte middelen kunnen inderdaad niet van den particulieren werkgever worden gevergd. De Duitsche Weermacht neemt die dan ook op zich, zoodat dienaangaande geen afzonderlijke verordening noodig is.

De chef van het militair bestuur kan alleen ten aanzien van degenen, die in dienstbetrekking staan tot het Rijk, een provincie, een gemeente of een ander publiekrechtelijk lichaam of tot een parastatale maatschappij of inrichting bepalen, zooals onder par. 2 der verordening is voorzien, dat de werkgever de vereischte middelen opbrengt, door in den noodigen omvang de wedde, de sociale vergoedingen of het pensioen doorloopend uit te betalen. Hierin volgt de verodening de in Duitschland bestaande regeling op den voet, waar deze de uitbetaling van een zeker, volgens sociale gezichtspunten berekend per honderd der wedde voorziet, aan hem, die bij openbare besturen werkzaam zijn, zoodra zij onder de wapens worden geroepen, terwijl aan de andere arbeidnemers de zoogenaamde kostwinnersvergoeding wordt verleend, voor zoover zij geen oorlogssoldij trekken.

Bericht van 1 december 1941

Voor het Vlaamsch Legioen aan het Oostfront

Gedurende de geheele maand December zullen door de jongens en meisjes van de Nationaal-Socialistische Jeugd in Vlaanderen trommelkentcekens worden verkocht. De opbrengst van deze trommelkenteekens zal gebruikt worden om aan de Vlamingen, die strijden aan het het Oostfront, een Kerst- en Nieuwjaarsgeschenk te sturen.

Bovendien zullen hier in Vlaanderen aan hun familieleden en speciaal aan hun kinderen, Sint Niklaas- en Kerstgeschenken worden gestuurd.

De Nationaal-Socialistische Jeugd in Vlaanderen is ervan overtuigd dat niet één volksgenoot zal nalaten zijn penning te storten en door het koopen van een trommelken zijn begrijpen en medeleven zal betuigen met diegenen die met hun bloed instaan voor de Nationaal-Socialistische gedachte. 1-12-41

Uit „Volk en Staat" van zaterdag 11 oktober 1941 ontnemen wij:

Oprichting in de schoot van het V.N.V.

Onder dit motto werd door de Leiding van het V.N.V. een grootscheepse solidariteitsaktie ingezet met het dubbel doel:

1. Een bestendige geestelijke band smeden tussen de heimat en hen die met de inzet van hun leven een plaats veroveren voor Vlaanderen in Europa.
2. De gezinsleden onzer vrijwilligers opnemen in onze grote V.N.V.-familie en hen beschermen met al de liefde en bezorgdheid die we hun verschuldigd zijn.

Alle afdelingen, politieke, militie en vrouwenafdeling, in innige samenwerkng met N.S.J.V. en de D.M.S. staan paraat om met geestdrift het bevel van de Leider te volgen.

Deze werking omvat onder meer:

Voor onze kameraden aan het front:

Regelmatige opzending van dag- en weekbladen en andere lektuur.

Een album laten geworden met beelden van hun geliefden, van hun dorp, van de trouwe kameraden.

Een pakje met wat deze tijd ons laat aan rookgerief; ondanks de schaarste zal ieder V.N.V.-er van zijn rantsoen delen!

Voor de gezinnen, de moeders en kinderen:

Voor alles de leemte welke het vertrek van een duurbaren geliefde laat zoveel mogelijk trachten te vullen, hen omgeven met onze genegenheid. Daadwerkelijke en spoedige tussenkomst waar tegenslag of ziekte dreigt. Dokters en rechtskundige hulp indien dit nodig blijkt, in een woord: Vlaamse solidariteit.

Voor dit alles staan onze mannen borg!

De taak onzer vrouwen en meisjes is heerlijk: ze zullen helpen bij huishoudelijk werk, de moeders en de kinderen vertroetelen op gezellige namiddagen, speelgoed vervaardigen voor de kleuters.

En reeds denken we aan Kerstmis en Nieuwjaarspakjes.

De solidariteitsaktie wordt ingezet met grootscheepse feestnamiddagen in de hoofdplaats van elk arrondissement. Zij staan in het teken van de hulde aan de vrijwilligers en de familieleden zullen er de ereplaats innemen.
Reeds wordt de reeks ingezet:
Op zondag 26 oktober door Antwerpen, Brugge, Tienen en Oudenaarde.
Op zondag 2 november door Aalst.
De andere volgen op de voet.
Organisatie:
In elk arrondissement is een Komité opgericht, samengesteld uit een afgevaardigde van V.N.V., Z.B., V.N.V.V., D.M.S, N.S.K.K.
Ieder afdelingsleider is persoonlijk verantwoordelijk voor het welzijn van de gezinnen uit zijn gemeente.
De centrale leiding werd toevertrouwd aan Kd. E. Van den Heuvel, Wetstraat 33, Brussel. Andere initiatieven zijn in voorbereiding.
Het geheel moet uitgroeien tot een nationaal-socialistische daad die waardig is van de grootheid van het offer onzer kameraden.

Voor onze jongens aan het OOSTFRONT

Vier duizend Peters gevraagd

Zoo pas heeft de Leider hen bezocht!

Met aandoenlijke genegenheid hebben ze hem ontvangen en gretig geluisterd naar zijn boodschap uit het Vaderland.

Met dezelfde blijdschap begroeten ze alles wat hen vanuit Vlaanderen toekomt: een vriendelijk briefje, een foto van geliefden, een dagblad, een boek of een klein pakje met wat snuisterijen of wat tabak.

Beseft gij kameraad, wat het beteekent duizenden kilometer van huis te vertoeven om er 'n titanenstrijd aan te binden tegen de hellemonsters van 't Bolsjewisme?

Voor hun innig geliefd Vlaanderen!

VOOR U

Beseft ge dat één klank uit hun land; één woord van een kameraad, één beeld van een plekje uit de heimat, één blijk van genegenheid voor hen een schat van intens genot daarstelt, waarnaar ze hunkerend uitkijken?

Welnu, de gelegenheid wordt U geboden een daad te stellen: **Ieder kameraad uit Legioen, Waffen SS en N.S.K.K. krijgt zijn "Meter" of "Peter".**

Deze eeretitel wordt uitgereikt aan hem (of haar) die zich verbindt regelmatig zijn (haar) petekind dagbladen te zenden, er mede te korrespondeeren, een pakje te zenden, enz.

Hoe dat gebeurt, op welke wijze U bladen verzendt en een pakje samenstelt laten we spoedig weten.

Vul onderstaand formulier volledig en duidelijk in en zendt het aan Kd. VAN DEN HEUVEL, Afdeelingsoverste voor propaganda, Wetstraat 33, Brussel.

Ondergeteekende,

Naam .....

Adres ..... straat, te .....

Burgerlijke stand .....

verzoekt 'n kameraad uit het **Vlaamsche Legioen, Waffen SS of N.S.K.K.** als petekind te mogen aanvaarden en verbindt zich regelmatig met hem in betrekking te blijven, dagbladen te verzenden en een pakje te laten geworden.

Geteekend,

Elk V.N.V.-gezin, elk gezin in Vlaanderen wil het voorrecht genieten zijn gebaar te stellen. Elk gezin wil **zijn jongen aan het Oostfront!**

Hebt U reeds gestort op de postcheckrekening

131.396

"Voor onze jongens aan het Oostfront"

VLAMINGEN
OP!
MELDT U AAN
BIJ HET
ERSATZKOMMANDO
DER WAFFEN SS
WETSTRAAT, 44 BRUSSEL
VOORWAARDEN

DEBOUT! WALLONS
C'EST LA LUTTE FINALE...
BRIGADES D'ASSAUT
CHEVALERIE DES TEMPS MODERNES
ALLONIE

WALLONIE

Contre le Bolchevisme

Pour l'Europe et ta Patrie

REJOINS la LEGION "WALLONIE"

RENSEIGNEMENTS . 18 RUE DE L'EVÊQUE . BRUXELLES

JULI 1942 — HET V.O.J.O. WERD ORGANISATORISCH UITGEBOUWD

Uit de onderrichtingen door het V.N.V. gegeven, komen de volgende motieven voor die ten grondslag liggen aan deze organisatie:

> „Het zal wel overbodig zijn, de noodzakelijkheid voorop te zetten van dit werk en te wijzen op de verplichtingen welke het thuisfront te vervullen heeft tegenover onze Jongens van het Oostfront, die in volle overgave van zichzelf — „voetvast, vuist-toe, niet vragend wie, noch waar, noch hoe" — de strijd hebben aangevat voor alles wat ons heilig is.
> In deze grote en grootse tijden, waarin naar het woord van Adolf Hitler de toekomst van ons continent beslist en bezegeld wordt voor een periode van eeuwen, zorgen zij er voor dat Vlaanderen en ons Dietse Volk op het beslissende ogenblik weer mondig wezen en hun plaats in de rij der vrije naties innemen kunnen.
> Daarom zijn wij hen meer dan dankbaarheid verschuldigd.
> Het Dietse Volk is tegenover zijn zonen verplicht en in de eerste plaats, wij V.N.V.-ers, die dan toch naar het woord van de Leider de exponenten zijn van het volk.
> Om deze verplichtingen vorm en gestalte te geven werd het Comité V.O.J.O. opgericht.
> Het ligt voor de hand dat er zich voor onze Jongens en hun familieleden soms moeilijkheden kunnen voordoen.
> Daarentegenover mogen wij niet afzijdig blijven opdat zij zich niet alleen zouden voelen, maar weten, dat alle kampgenoten met hart en ziel achter hen staan. Onze belangstelling is niet altijd intens geweest. Van sommige jongens bereikten ons bittere klachten over de onverschilligheid der V.N.V.-ers. Zij hebben het recht op al onze genegenheid en belangstelling. Geen enkele Vlaamse soldaat mogen wij nog vergeten."

LEIDING

Het V.O.J.O. werd geleid door een centraal comité waaronder arrondissementale, plaatselijke of gewestelijke comités werden opgericht.
In augustus 1942 was het Centraal Comité als volgt samengesteld:
Comité-leider

— Afgevaardigde van het V.N.V.
V. De Block, Wetstraat 33, Brussel
— Afgevaardigde V.N.V.V.
Mevrouw R. Lambrechts, Nieuwe laan, Vilvoorde
— Afgevaardigde N.S.J.V.
Leo Poppe: Stafoverste der N.S.J.V.
Koninklijke Straat 290, Brussel
— Afgevaardigde D.M./Z.B.
M. Martens, Hallepoortlaan 31, Brussel

— Afgevaardigde N.S.K.K.
Jos Boydens Hopman-Adjunkt
Nerviërslaan 109, Brussel

Arrondissementale comitéleiders

Gouw Limburg: H. Weerens, Hasselt
Antwerpen: Brasseur, Edegem
Roeselare-Tielt: J. Vangheluwe, Izegem
Leuven: J. Kleykens, Tienen
Brugge: F. Vandendriesch, Brugge
Dendermonde: A. Smet, Grembergen
Ieper: A. Van Wassenhove, Ieper
Gent: H. Van Ooteghem, Gent
Oostende: V. Devos, Oostende
Brussel: J. Henderick, St.-Lambrechts-Woluwe
Mechelen: A. Vermuyten, Mechelen
Aalst: E. Martens, Aalst
Oudenaarde: R. Van Hautte, Bevere
St.-Niklaas: K. Sijmons, St.-Niklaas
Kortrijk: U. Gruwez, Kortrijk
Turnhout: R. Balis, Turnhout

Samenstelling der onderscheiden comités

Deze waren verplichtend samengesteld uit een comitéleider of referent, een afgevaardigde van het V.N.V., de N.S.J.V., de D.M.S., de D.M./Z.B. Mochten daarenboven deel uitmaken: een vrijwilliger, een peter of een meter van een vrijwilliger, een afgevaardigde van het ,,Volkswelzijn''.

V.O.J.O.-afgevaardigden — Arrondissement Noord-Limburg

V.N.V.: Karel Smeuninx (burgemeester Beringen)
V.N.V.V.: mevrouw Mariën-Van Genechten
Z.B.: Eugeen Brockmans, Paal
D.B.V.: André Van Baelen, Overpelt
D.M.S.: Mia Beets, Tessenderlo

WERKING EN ORGANISATIE VAN V.O.J.O.

— Aanleggen van een kaartenstelsel met de namen van alle vrijwilligers van Vlaams Legioen, Waffen SS en N.S.K.K.

— Kontakt met de vrijwilliger onderhouden door minstens éénmaal in de maand een brief te schrijven en hem de belangrijkste en voornaamste gebeurtenissen van de strijd mee te delen.
— Het opsturen van ,,Volk en Staat'' en ,,De Nationaal-Socialist''.
— Huisbezoek brengen aan de familieleden der vrijwilligers.
— Tegemoetkomen en hulp bieden bij ziekten en andere noden bij de familieleden der vrijwilligers.
— Belangstelling tonen bij familiale gebeurtenissen zoals: plechtige communie, vader- of moederdag, Sinterklaas, Kerstdag enz...
— Bij het vertrek van een nieuwe Legioensoldaat een kameraadschapsavond beleggen.
— Jongens met verlof, de eerste dag bloemen afgeven en later een kameraadschapavond inrichten voor deze vrijwilliger.
— Nagaan of alle gezinnen in het bezit zijn van hun Fürsorgeausweis en hun rechten laten gelden bij speciale verdelingen en voordelen, verstrekt door het ,,Vlaams Voorzorgscomité''.
— De jongens moeten verwittigd worden dat zij voor hun vertrek uit Brussel in het ,,Vlaams Huis'' op de Grote Markt nog eens aanlopen, waar zij voor de laatste maal op eigen bodem nog kontakt hebben met de Beweging.
— Te zorgen dat alle Vrijwilligers een meter of een peter hebben.
— Bij eventueel sneuvelen van jongens uit hun gebied erover waken dat de vergoeding door de ,,Fürsorgeführung'' te Antwerpen voorzien, aan de families worden uitgekeerd.
Er eveneens zorg voor dragen dat de kerkelijke diensten zo flink mogelijk worden bijgewoond. Geen onderscheid maken tussen de verscheiden bewegingen.

TAAK VAN D.M./Z.B.

Elke keuring voor Vlaams Legioen en Waffen-SS wordt door een vertegenwoordiger van het V.N.V./Z.B. bijgewoond.
Deze kameraad moet er nota van nemen (samen met de adressen der gekeurden) of de kandidaten tot het V.N.V., Algemene SS of tot geen enkele groepering behoren.
Deze inlichtingen overschrijven aan het Centraal Comité te Brussel. Bescherming der families tegen anglofielen, bolsjewisten. Zwaar werk: hout hakken, kolen halen, verhuizen, hof bewerken.
Inzamelen van boeken, rookgerief om aan de jongens te laten toekomen, enz.

KENNISGEVING VAN HET SNEUVELEN VAN KAMERADEN

Uit ,,Leiding'' van 2 maart 1943

,,Van heden af zal nog alleen kennisgeving van sneuvelen moeten gegeven worden aan V.O.J.O. Wij zorgen dan verder voor kennisgeving aan de andere diensten der Beweging, aan het Dr. R. Tollenaerefonds en aan de pers.
Onze persorganen zullen geen meldingen van sneuvelen meer publiceren wanneer kennisgeving hen niet langs V.O.J.O. om bereikt.
Officieel kan de heldendood van een kameraad van het Vlaams Legioen of Waffen-SS geheten, wanneer de familie bericht ontving van de Kompanieführer.
Kopie van dit afschrift moet dadelijk aan de diensten van het Centraal Comité V.O.J.O. worden doorgezonden. Deze laatste draagt er natuurlijk zorg voor opdat alsdan dadelijk alle nodige inlichtingen bezorgd worden. Deze zijn:

1. Naam en voornamen van de gesneuvelde kameraad;
2. Plaats en datum van geboorte;
3. Woonplaats;
4. Burgerlijke stand: vrijgezel, gehuwd, kinderen + aantal;
5. Beroep in het burgerlijk leven;
6. Datum waarop hij als vrijwilliger aangetreden is;
7. Bij welke eenheid? Legioen of Waffen-SS? Indien Waffen-SS, bij welke Standarte, en gebeurlijk Divisie werd hij ingelijfd?
8. Eventueel graad en eretekens;
9. Werd hij reeds verwond?
10. Datum, waarop hij sneuvelde of dodelijk verwond werd (en waarop hij stierf)?
11. In welke sektor van het front?
12. Gebeurlijk afschrift of vertaling van de brief van de Kompanieführer;
13. Zo mogelijk getuigenissen van zijn kameraden en een of meerdere kenmerkende uittreksels van brieven;
14. Was hij lid van de Eenheidsbeweging? Van de N.S.J.V., D.M./Z.B.? Reeds vóór de oorlog (hier eventueel lidmaatschap van Verdinaso en Rex vermelden);
15. Zoniet, was hij lid van de Germaanse SS in Vlaanderen?

Tenslotte wordt de wens uitgedrukt in alle mogelijke gevallen een foto (in dubbel), liefst in uniform bij de inlichtingen te voegen.''

Dr. R. TOLLENAERESTICHTING

Gesticht op 12 februari 1942 met het doel het levensoffer van Dr. Reimond Tollenaere en van al de gevallenen aan het Oostfront, blijvend en waardig te eren en hun ideaal te doen voortleven in de gelederen van het Vlaamse volk. Hiertoe besloot de Leider van het V.N.V. Staf De Clercq. De toelating tot het inrichten van plechtigheden, het recht van uitgave van schriften enz... die betrekking hebben op de herdenking van Dr. R. Tollenaere behoren mede tot de bevoegdheid van de stichting.
Staf De Clercq zal van deze stichting zelf de leiding nemen (zie deel 4 van ,,Vlaanderen in Uniform 1940-1945'', blz. 46).

Pamflet tot oproeping van geldelijke steun voor de Stichting:

Dr. Reimond Tollenaere
Stichting
Doc. 50

Brussel, de 6 juli 1942
Miniemenstraat 48

Geachte Volksgenoot(e)

Op 21 juni jl. deed de Leider van het V.N.V., Staf de Clercq, een beroep op alle volksgenoten om de inzamelingsaktie voor de Dr. Reimond Tollenaere-Stichting krachtig te steunen.
Gij kent het werk opgericht bij besluit van de Leider der Eenheidsbeweging en waarvan de stichtingsaktie verscheen in het staatsblad op 18 april 1942. De doelstelling is tweeërlei:
1. De stoffelijke zorg op zich nemen voor de opleiding der kinderen van Dr. Tollenaere en van alle Vlamingen die hun leven hebben gegeven in dienst van hun Volk.
2. Het sneuvelen en de nagedachtenis van Dr. Reimond Tollenaere en van al de in dienst van hun Volk gevallenen Vlamingen blijvend te eren en in het Volk te doen leven.
Aan dit werk hebben van de meest vooraanstaande volksgenoten, geestdriftig hun medehulp verleend door het vormen van een comité, dat als volgt is samengesteld:
Voorzitter: Staf De Clercq, Leider der Eenheidsbeweging.
Ondervoorzitters: Prof. Dr. A. Martens, geneesheer Astene; Meester Jan Timmermans, Antwerpen.
Sekretaris: Dr. Gaston Stuyck, leraar Gent.
Afgevaardigde-beheerder: J. D'Hondt, nijveraar, Deule aan Leie
Raadsleden: Delvo Edgard, leider der Unie van Hand- en Geestesarbeiders; Dr. Depoortere A.; Untersturmführer François; Lambrechts G., Oostduinkerke; Leuridan J., advokaat, Ieper; Dr. Leysens J., Gouverneur der prov. Limburg; Poppe Leo, Stafofficier der N.S.J.V.; Van Steenland J., Kommandant-Generaal a.i. der D.M./Z.B.
Velen reeds in Vlaanderen hebben de oproep beantwoord, sommigen met aanzienlijke bedragen. Rond 12 juli zouden wij graag het eerste resultaat van dit offensief mededelen. Maar, we zouden graag het half miljoen bereiken. Wij doen dan ook een zeer speciaal beroep op de meer begoede volksgenoten ten einde ons hierin te helpen. Aan hen die minstens vijfduizend frank storten zal later als een daad van erkentelijkheid een prachtige herinnering overhandigd worden.

BELANGRIJKE DATA

Oktober 1941

Vierduizend peters en meters voor de Waffen-SS, het Legioen en de N.S.K.K.
Er was een nauwe werking met het ,,Vlaams Voorzorgcomité''. Dit was ook een V.N.V.-organisatie aanvankelijk.

Waar het ,,Voorzorgscomité'' zich bijzonder gelastte met de belangen der leden van het Legioen en de Waffen-SS, waarin het door V.O.J.O. geestdriftig werd gesteund, daar stond dit laatste speciaal voor de belangen van de N.S.K.K. in.
Sekretariaat: Em. Jacqmainlaan 118, Brussel.

6 december 1941

Uit de ,,Nationaal-Socialist''

De brieven of pakjes bestemd voor onze Waffen-SS- of Legioenmannen moeten in het vervolg opgestuurd worden aan: Kd. Van den Heuvel, Wetstraat 33, Brussel.
Deze bestemd voor onze N.S.K.K.-mannen moeten aan het volgend adres opgestuurd worden: D.M./Z.B. Gemotoriseerd Korps N.S.K.K., Froisartstraat 141, Brussel.

13 december 1941

Uit de ,,Nationaal-Socialist''

Rechtzetting wat SS betreft:
Voorbeeld: Feldpost
An die
Ergänzungsstelle Nordwest der Waffen-SS Antwerpen.
Koningin Elisabetlei 22
Zur Weiterleitung an: (naam en dienstgraad)
Feldpostnummer ...
De gewone postkaarten en briefzendingen tot 100 gram en paketten worden door de Belgische post portvrij verzonden. Pakjes worden niet meer aangenomen tot 26 december. Adres: V.O.J.O., Wetstraat 33, Brussel, Voorzitter De Brabander.

17 januari 1942

Opbrengst der wol- en pelsinzameling door het V.N.V.
60.907 stuks waaronder:
282 bontmantels
4.908 pull-overs
8.744 sjerpen
3.407 wollen mutsen
2.816 paar handschoenen
175 kg. breiwol
8.138 vellen (waaronder 860 schapevachten)
7.257 paar kousen
2.844 wollen dekens
4.000 gelooide konijnevellen
3.000 onderbroeken
50 kg. sajette

Goederen afgeleverd door het V.N.V. in de Miniemenstraat 48 te Brussel; door de DeVlag en Vlaamse-SS, E. Zurings en Illegems, Mechselsestwg. 204 te Antwerpen.

Uit ,,Vlamingen op!''

GEBREKKIGE SAMENWERKING — V.N.V.- en N.S.-VOORZORG

Dit blijkt nogmaals uit de hiernavolgende originele stukken.

Afschrift

Gewest Westland D.1487 13.10.1943

Betreft: V.N.V. Vlaams Voorzorgscomité

Onder omslag sturen wij kopij van Voorzorgsreferent Van Wassenhove, gericht tot Arrondissementsleider V.N.V., Dedullen Joris en afschrift van zijn antwoord.
Daarbij is alle kommentaar overbodig daar dit nogmaals een bewijs is van openlijke sabotage.
Het origineel van het antwoord werd het V.G.C. gestuurd.

Heil Hitler!
get. Van Wassenhove.

Afschrift D.1487

Poperinge, 5 oktober 1943

VLAAMS NATIONAAL VERBOND
De Arrondissementsleider
Aan de Voorzorgsreferent A. Van Wassenhove

Waarde Kameraad,
Betr.: Inzameling van geschenken voor SS-Sturmbrigade Langemarck.
Ref.: Uw schrijven van 2 oktober 1943.

Het verwondert me dat SS-Untersturmführer P. Suys de leiding van het V.N.V. niet verzocht heeft om medewerking voor het inzamelen van geschenken.
Aldus hadden wij van uit Brussel dergelijke opdracht bekomen, die ook voor heel Vlaanderen zou uitgevoerd worden.
Waar ons tot hiertoe vanwege V.O.J.O. niets bereikte, ligt het niet in mijn bevoegdheid uw vraag in te willigen.
Ik betreur derhalve dat de vraag om medewerking niet centraal gebeurde.
Met nat.-soc. groeten.

Houzee!
get. J. Dedullen
Arr. Leider

Afschrift

Ieper, 2 oktober 1943

De heer Joris Dedullen
Arrondissementsleider V.N.V.
Abeelsesteenweg 5
Poperinge

Waarde Kameraad,
Betreft: Inzameling geschenken voor SS-Sturmbrigade Langemarck

In opdracht van Kd. SS-Untersturmführer P. Suys, leider van het Vlaams Voorzorgscomité verzoeken wij uwe welwillende medewerking in de propaganda voor de inzameling van geschenken voor SS-Sturmbrigade Langemarck welke van heden af doorgaat tot uiterlijk 31 oktober e.k.
Door onze poging worden strooibriefjes gedrukt en aan adressen welke wij bezitten gestuurd. Mocht u van deze strooibriefjes wel willen adresseren gelieve ons per omgaande het gewenste aantal te laten weten.
Het ware zeer nuttig op de daadwerkelijke hulp te mogen rekenen van al uw formaties V.N.V.V., D.M.S., D.M./Z.B. en N.S.J.V. en huisbezoeken te willen organiseren zoals wij van onze kant het reeds gedaan hebben.
Wij stellen voor dat alle geschenken, door uw zorgen ingezameld, in het Vlaams Huis zouden gecentraliseerd worden en wij zouden dan een datum bepalen om ze te komen afhalen.
Het ingezamelde geld kan overgeschreven of gestort worden op mijn postcheckrekening 4457.52.
Met hartelijken dank bij voorbaat en nationaal socialistische groet.

Heil Hitler!
A. Van Wassenhove.

Een sigaret houdt er den moed wel in !

Daarom geven wij allen vijf sigaretten als

PAASCHGESCHENK

voor onze soldaten en N. S. K. K.-mannen aan het Oostfront.
En moeder de vrouw heeft reeds haar vijf klontjes suiker per persoon gereed gelegd ?
Goed zoo !
VOJO-Paaschgeschenken voor onze Jongens aan het Oostfront.

Een treinwagen met geschenken komt uit Vlaanderen voor onze jongens aan het Oostfront in 1943 aan.

Kameraadschap onder de achtergebleven gezinnen

Ook in het Vaderland wordt de kameraadschapsband, die de gansche ᛋᛋ bindt, niet vergeten. Ter gelegenheid van verschillende feestdagen, als daar zijn : JOELFEEST, ZONNEWENDE en zoo meer, komen in verschillende steden van Vlaanderen de moeders, vrouwen

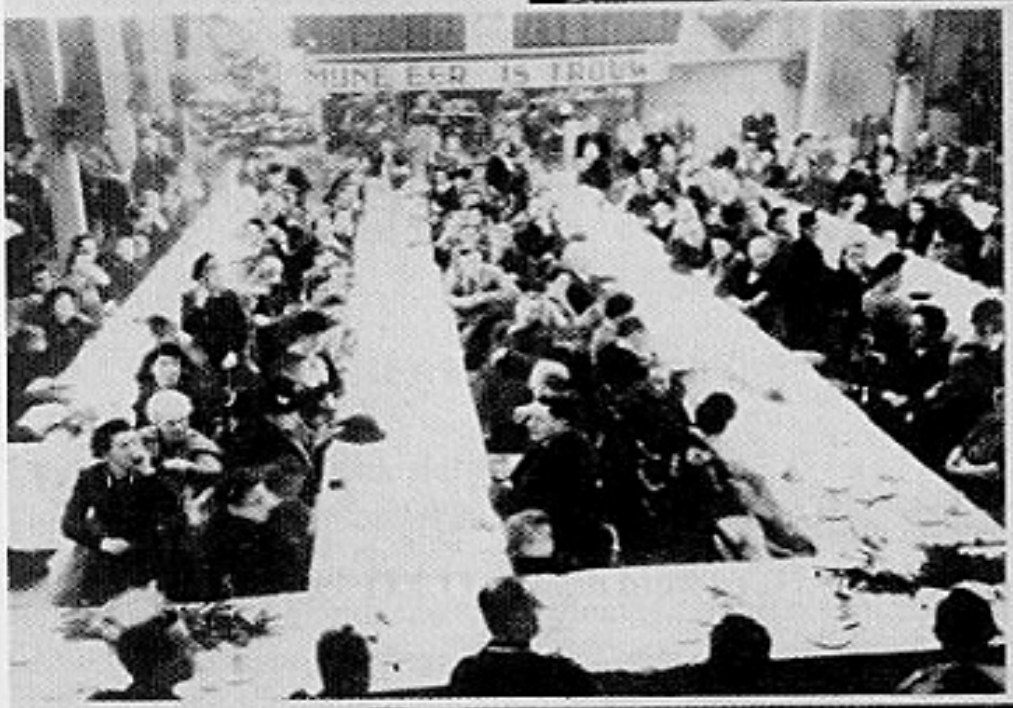

en kinderen der tegen de Sovjets strijdende Vlaamsche ᛋᛋ mannen bijeen. Steeds dragen zulke kameraadschapsavonden een plechtig maar tegelijk gezellig karakter. De vrouwen wisselen het van het front ontvangen nieuws onder elkaar uit en leeren elkaar daar goed kennen. Zoo kunnen ze ook elkaar steunen in de beproevingen.
De groote familie is trouw verbonden.

Maart 1943

Paasgeschenken naar het front.

Juni 1943

Verzenden van heimatbrieven.

1 oktober 1943

V.O.J.O.-vakantieoord te Lummen.
Een maand verlof voor de vrouwen en moeders met of zonder kinderen onder de 7 jaar van Oostfrontstrijders, N.S.K.K., Kriegsmarine, O.T.
Minimumbijdrage: 5 fr. + 3 fr. per kind en per dag.
Eerste periode liep van 1 tot 31 oktober.
V.O.J.O., Centraal Comité, Koninklijkestraat 113, Brussel.

3 oktober 1943

Bij besluit van het Hoofd van het Ministerie van Binnenlandse Zaken en Volksgezondheid van 3.9.1943 kreeg het Comité V.O.J.O. toelating tot het inrichten van een tombola.

December 1943

V.O.J.O.-loterij.

Kerstmis 1943

In iedere afdeling van het V.N.V. werd door V.O.J.O. een kerstfeest ingericht.

13 februari 1944

Trekking van V.O.J.O.-tombola.

Juni 1944

,,Van Heimat en Front'' veertiendaagse bijlage in ,,Volk en Staat''.

Juli 1944

Moederrust te Lummen.
Mogen een maandelijkse rust doorbrengen de vrouwen van leden van de Waffen-SS, N.S.K.K., Marine, O.T. en vrouwen van op het thuisfront

vermoorde of zwaar getroffen kameraden.
Soldatenbrieven: in de loop van de maand mei ontving V.O.J.O. reeds 117 soldatenbrieven. Ze werden bewaard als dokument.

16 augustus 1944

Groot feest in de zalen en waranda van de Harmonie te Antwerpen. Ingericht voor de moeders, vrouwen en kinderen van de Vlaamse SS-soldaten. Feest opgeluisterd door de kapel van de V.A.V.V.
Eregasten: SS-Hauptsturmführer Bertl Schindlmayr, Ward Hermans.

V.O.J.O.-KABARET

Dit ensemble, gesticht in 1941, trad herhaaldelijk op in lagers en kazernen waar Vlamingen dienst deden.
Hun laatste optreden voor de familieleden van de O.T.-arbeiders in het soldatentheater te Antwerpen in de zomer van 1944 zal wel hun afscheidsvoorstelling geweest zijn daar Smeekens naar de SS-Sturmbrigade ,,Langemarck''trok en Rina Claes naar de D.R.K.

V.O.J.O.-FRONTTHEATER

Leider: A.R. Van den Berghe.
Doel: Ontspanning brengen aan volksgenoten die ver van huis hun harde plicht vervullen.
In augustus 1941 ondernam dit theater nog een omreis in het Roergebied en traden op in verscheidene O.T.-Lagers waar duizenden Vlaamse arbeiders ondergebracht waren.
Onder de artiesten noteerden we: Rudi Bergman, Nancy Scott, Frans Smits, Willy Vandenberghe en nog enkele anderen.

Don't - Cheat

Uit ,,Volk en Staat'' van zondag 20-maandag 21 augustus 1944

V.O.J.O.-Berichten:

De afdeling V.N.V.V.-Denderleeuw dankt hartelijk haar petekind *Ludo Van Boom*, voor zijn mooi briefje haar toegezonden op 15 augustus ter ere van ons moederkens. Ditmaal zal onze algemene propagandaleidster Kske. Van Asbroeck hem beantwoorden. Gij zijt toch immers geen onbekenden, neen uit dezelfde stad geboren... Ludo, wij verwachten u spoedig in onze gemeente waar gij steeds de welgekomen gast zijt. Hou-zee, Ludo!

Aan *Berten Vertriest:* Berten, lief, ja, de brieven die ik van u ontvang kan ik op mijn duimen tellen... Enfin, ik weet dat ,,Meterken-lief'' steeds voorgaat. Ik wacht dan maar geduldig af, tot er ook eens iets overwaait van aan het front! Hartelijk hoor, Berten. J.V.A.
De naijver, hé, mijn Berten, is een eigenschap van de vrouw door alle eeuwen heen. Laat ze maar begaan; wij hebben het steeds goed met elkaar gevonden, en dat is wel het voornaamste. U blijft ,,mijn jongen'' en ik ,,uw mutti'' niet?

Pieter D'Hazeleer: Alles gaat hier opperbest, de vliegers komen wel over maar we zijn geen bangerikken. Moeder, vader en broers laten u hartelijk groeten. Ook de D.M.S. en de Wildzang vergeten Pieter niet! Hou-zee!

Aan mijn petekind *L. De Wit* bij de Langemarck: Allo, hier Ireintje Cannoot. Niet klagen hoor jongen over mijn post, die u niet toekomt, ik schrijf u regelmatig twee brieven per week, heel zeker komen de brieven u niet toe, jammer genoeg, want ik steek er mijn hart en ziel in. Nu om zeker te zijn stuur ik mijn beste wensen langs ,,Front en Heimat'', zo weet ge toch dat ik nog aan u denk!

De burgemeester uit Denderleeuw groet hartelijk al zijn dappere jongens en groet natuurlijk eerst zijn petekind: Maurits Van den Brulle, volgen dan in de reeks: R. De Couck, P. D'Haezeleer, A. Van de Maele, R. De Cooman, Van der Stockt, J. De Decker. Allo jongens, een hartelijk Hou-zee!
Burgemeester Beeckman.

Raf De Pauw en *Jan Pauwels* — twee gezworen kameraden, hoe stellen jullie het jongens? Er zal nu zeker niet te veel aan het kaartspel gedaan worden? Weert u maar goed hoor, jongens laat u de baard niet af doen, kampen en vechten dat is soldaat zijn! Hou-zee! Jouw vrienden groot en klein groeten u hartelijk.

Hier is het meterken van *Bob Van den Bulken*. Hoe gaat het jongen? Is uw hand al beter? Kom maar vlug eens over. Daar steekt Cyriel... in de kuip... Ik durf wedden dat u te kort hebt aan de vitaminen A en D en die zijn er bij ons in overvloed! Dus... tot weldra he, Bobke. Uw meterken Elsje.

Aan SS Uscha. *Lode Roman:* Zeven weken zonder nieuws! Of ik zit te drupneuzen als de andere meterkens afkomen met drie brieven in de week! Jij kunt hoor! Poets wederom poets! Toe jongen doe eens je best, dan krijg jij bij ons volgend wederzien een extra zoentje. Hartelijk en houd moedig zee! R.W.

Aan *Jan Theeuws:* Hier alles goed! Wij groeten u allen recht hartelijk; en wensen u het allerbeste. Wanneer krijg ik een briefje? Dag beste jongen, uw meter. Hou-zee!

Aan SS-Sturmmann *Thoen Gustaaf:* 't Gaat goed hoor, Stafke. Zaterdag een brief voor alle kameraadskens, ze waren ferm in hun schik. Gisteren een brief voor mij... Vandaag een brief voor mij met een paar prachtige foto's. Als het zo voortgaat kan het niet beter. Hartelijk dank en schrijf maar veel! Dietse groeten en een Hou-zee! Van je meterken Senga.

Allo, SS-Sturmmann *Braekeveld:* Peter hier is je Marika. Hoe gaat het jongen? Ik veronderstel redelijk goed. Hou goeden moed, ,,na lijden komt verblijden''. Vele groeten van moeder, vader, pa, ma en zusjes en n'innigen kus van je trouwe Marika!

Een O.T.-Man die zich ergens in Europa in een verlaten streek bevindt, wenst in verbinding te komen met een korrespondente van 20 tot 22 jaar, bij voorkeur uit Groot-Brussel. Wie biedt zich aan?

Aan Obersturmmann *S. Godderis* van het N.S.K.K.: Wij ontvangen regelmatig nieuws van je, hopen dat je nu al wel in het bezit zult zijn van al onze brieven, evenals die van Marc en andere kameraden. Dat gij zolang zonder nieuws gebleven zijt, ligt voorzeker aan de slechte verbinding hier. Vele groeten van je ouders, alsook van Marc. Houd moedig zee! Vr. Godderis.

STRIJDT MEE !

voor ons volk , voor ons vaderland , voor Europa

in het

VRIJWILLIGERS-LEGIOEN NEDERLAND

INLICHTINGEN KONINGINNEGRACHT 22 DEN HAAG

WIE
van deze twee
IS
Legion Niederland
DE WARE
NEDERLANDER?!

Oprichting van gemeenschappelijke beschermingsdiensten voor het V.N.V. en de Vlaamse SS in november 1941.

Uit ,,Algemeen Nieuws'' van 24 november 1941
Belgapress, 22 november 1941

Beschermingsdiensten voor de familieleden van de Vlamingen op het Oostelijk front

(Belgapress). — Wij ontvangen volgende mededeeling aangaande de oprichting van gemeenschappelijke beschermingsdiensten door het V. N. V. en de Vlaamsche S.S.

Teneinde alle familieleden van de Vlamingen, die bij de Wapen S.S. en het Vlaamsch Legioen hebben dienst genomen, in gelijke mate en op den breedst mogelijken voet te steunen en te beschermen, zijn wij overeengekomen, gemeenschappelijke beschermingsdiensten op te richten.

Binnen het raam van deze beschermingsdiensten zullen de voorzorgsdiensten van het V. N. V. en van de Vlaamsche S.S. er over waken, dat de familieleden van de in het Oosten strijdende Vlamingen alle denkbare hulp, ondersteuning en alle noodzakelijke bescherming zouden bekomen.

De mannen van de S.S. en van de Zwarte Brigade zullen steeds present zijn, waar het gelden zal, de vrouwen, kinderen of ouders van onze strijders in het Oosten hulp en bescherming te verleenen.

De beschermingsdiensten staan onder het toezicht van den voorzorgsleider der Wapen S.S. in Antwerpen, Belgiëlei, 34.

Het adres van de afzonderlijke beschermingsdiensten zal in het Vlaamsche Legioen, door middel van een bijzondere mededeeling worden bekend gemaakt.

Wij zetten er alle familieleden van onze Vlaamsche strijders bij de Wapen S.S. en het Vlaamsche Legioen toe aan, in de toekomst hunne wenschen en verlangens in vertrouwen bij den voorzorgsleider der afzonderlijke beschermingsdiensten bekend te maken.

In opdracht van den leider van het V. N. V.:

JORIS VAN STEENLANDT,
Commandant-generaal A.I., Z.B.

De leider van de Ie S.S.
Standaard Vlaanderen,
RAF. VAN HULSE.
S.S. Hauptsturm, fuehrer.

Aan de familiën der mannen van de WAPEN-SS en het VLAAMSCH LEGIOEN!

Zooals wij U reeds langs pers en radio mededeelden, hebben wij voor U gemeenschappelijke beschermingsdiensten opgericht. Die beschermingsdiensten hebben voor doel het werk van den SS-Fürsorgeführer, Antwerpen, te ondersteunen en U allen mogelijken raad en alle praktisch-mogelijke hulp te verleenen.

Wij geven U daarom kennis van al de adressen onzer voorzorgsreferenten, zoodat gij U naar eigen vrije keus tot een der kameraden van het V.N.V. of van de SS zoudt kunnen wenden.

Wij vragen U dringend, uw vertrouwen doorloopend in denzelfden voorzorgsreferent te stellen, aangezien allen zich op dezelfde wijze zullen inzetten om uw wenschen te vervullen.

Indien het echter voorkomt dat gij meent niet voldoende geholpen te zijn, of niet den goeden raad te hebben ontvangen, dan kunt gij U nog altijd rechtstreeks wenden tot den Heer SS-Fürsorgeführer voor Vlaanderen te Antwerpen, Belgiëlei 34, of tot een der dienstlokalen van het V.N.V. of de SS uit uw gebied.

De brieven en postpaketten voor de mannen van de Wapen-SS en het Vlaamsch Legioen moogt ge bij de Voorzorgsreferenten en bij elk dienstlokaal van het V.N.V. of de SS-Vlaanderen afgeven, indien gij ze niet zelf aan de **SS-Ergänzungsstelle Nordwest, Koningin Elisabethlei 22, Antwerpen,** zendt.

Die diensten geven uw brieven of paketten eveneens onmiddellijk door aan de SS-Ergänzungsstelle te Antwerpen, van waar ze op de vlugst mogelijke wijze naar uw mannen aan het Oostfront worden gezonden. Wij leggen er nogmaals den nadruk op dat op de brieven en paketten een goed leesbaar adres voorkomt, anders komen die natuurlijkerwijze niet, of met zeer groote vertraging toe.

Die postpaketten mogen tijdelijk hoogstens één kilo wegen en moeten goed verzorgd verpakt zijn. Binnen in het pak moet nog eens het adres van den bestemmeling liggen, opdat het pak ook aankomen kan wanneer het adres buitenop onderweg door weder of vervoer onleesbaar wordt.

De diensturen der verscheidene Voorzorgsreferenten zullen later bekend gemaakt worden.

Bij ieder pak wordt Fr. 2.50 gevoegd.

HET VOORZORGSCOMITE:

De Leider van den
1. SS-Standaard Vlaanderen,
Raf Van Hulse,
SS-Hauptsturmführer.

Joris Van Severland,
Kommandant der Zwarte Brigade
en
E. Delva.

Adressen der Voorzorgsreferenten.

I. - Provincie Antwerpen.

V. N. V.		
Dr. GOEMANS	Groote Steenweg 86	Berchem
Dr. E. VALKAERT	Geneesheer	Tongerloo
A. VERMUYTEN	Populierendreef 81	Mechelen
R. BALIS	Gasthuisstraat 27	Turnhout
H.		
J. SUYKENS	Merksemsche Steenweg 61	Deurne
B. VAN DEN BRANDT	Diepestraat 84	Antwerpen
J. DE BIE	Lombaardstraat 21	Antwerpen
FR. DE BACKER	Dijkstraat 39	Mechelen
R. BULCKENS	Boekel 18a	Achter-Oolen

II. - Provincie Brabant.

V. N. V.		
J. FONTEYN	Aarschotsche Steenweg 225a	Wilsele
J. HENDERICK	Jubelleestaan 42b	St. Jans Molenbeek
H.		
K. GEERARDIJN	Vanderstraetenstraat 36	Brussel
M. LACOURT	Aartshertogenplein 35/2	Boechvoorde
P. COOLS	Mechelsche Steenweg 1	Buken/Leuven

III. - Provincie Oost-Vlaanderen

V. N. V.		
A. SMET	Burgemeester	Grembergen bij Dendermonde
H. VAN OOTEGHEM	Sportstraat 83	Gent
J. DE BRABANDER,	Dendermondsche Steenweg 50	Aalst
R. VAN HAUTTE	Burgemeester	Bevere bij Oudenaarde
K. SIJMOENS	Leopoldplein	St. Niklaas
H.		
E. COGEN	Brabantdam 15	Gent
L. VAN ROY	Visscherij 135	Gent
A. CLAUS	Kerkstraat 23	Rupelmonde
R. BEGIJN	Noordstraat 38	Maldegem
H. SEDEYN	Koolstraat 149	Aalst

IV. - Provincie West-Vlaanderen

V. N. V.		
J. VANGHELUWE	Vandeborgaardelaan	Izegem
FR. VAN DEN DRIESCH	Leopold I laan, 17	Brugge
A. VAN WASSENHOVE	Maloulaan 16	Ieper
V. DEVOS	Stuiverstraat 51	Oostende
U. GRUWEZ	Beverlaai 19	Kortrijk
H.		
R. SCHRAYEN	Simon Stevinlaan 39	Kortrijk
S. BOUTENS	's Gravenstraat 22	Roeselare
E. CREYF	Male 93bis	St. Kruis Brugge
M. CARDOEN	Rijselstraat 29	Meenen
A. WIELOCKX	Romestraat 33	Oostende

V. - Provincie Limburg

V. N. V.		
H. WEERENS	Oude Kuringerbaan 90	Hasselt
H.		
L. LUCAS	Maastrichterstraat 103	Hasselt
P. VAN HEUKELOM	Luikweg 24	Lommel

VI. - Provincie Luik

H.		
A. LINT	Place Vivegnis 10	Luik

Opgericht in oktober 1941 door het V.N.V.
In november 1941 gemeenschappelijke beschermingsdiensten door het V.N.V. en de Vlaamse SS.
Sinds 1943 was er ook een Voorzorgscomité bij de DeVlag.

BELANGRIJKE DATA EN ORGANISATORISCHE WIJZIGINGEN

December 1941

Verkoop van Trommelkentekens door de N.S.J.V.
Doel: opsturen van Kerst- en Nieuwjaarspakket aan de Oostfrontstrijders en geschenken voor de familieleden.

18 december 1941

Voorzorgscomité toevertrouwd aan: Hoofdstormleider R. Van Hulse van de Vlaamse SS, Delvo Edgard van het V.N.V., Van Steenland Joris van de Z.B.
Dit geldt alleen voor het Vlaams Legioen en de Waffen-SS.
De familieleden van de N.S.K.K. moeten zich verder zoals voorheen tot de hun bekende voorzorgsdiensten van de 1e SS-Standaard Vlaanderen en van het V.N.V. melden.

23 december 1941

Uitgifte van Anti-Bolsjewistische Voorzorgszegels.
Vlaams Voorzorgscomité, Wetstraat 33, Brussel.
Deze zegels hadden geen frankeerwaarde. Uitgifte dertigduizend reeksen.
Elke reeks bestaat uit vier verschillende zegels en had de waarde van 200 fr.

17 februari 1942

Uit een ,,Fernschreiben vertraulich'' door een dienststelle uit Brussel op 17.2.1942 gericht aan het ,,Reichssicherheitshauptamt Berlin'' ontnemen we het volgende:

> ,,Het Vlaamse Voorzorgscomité der Waffen-SS en van het Vlaams Legioen deelt aan de pers mede dat een financieel voorzorgscomité gesticht werd, dat zich als volgt samenstelt: Edgard Delvo (V.N.V.), Raf Van Hulse (Vlaamse SS), Joris Van Steenland (Zwarte Brigade), Jef Van de Wiele (DeVlag) en Leo Poppe (N.S.J.V.).

Augustus 1942

Verzending van een wagon giften aan al de vrijwilligers van het Legioen aan het front. Verzamelen voor de 20e augustus van boeken, rookgerief, radio's enz...

Financiële steun aan postcheckrekening 400.094 Vlaams Voorzorgscomité, Wolstraat 46, Brussel met vermelding ,,Legioengeschenk''.
Echtgenoten en ouders kunnen met dezelfde verzending een pakket van hoogstens 5 kg. meegeven aan de adressen — militaire adres 44853 A.B.C.D.E. of aan het adres te Graz.
Kameraad G. De Grieck van het Vlaams Voorzorgscomité Brussel werd met de uitvoering van deze inzameling belast.
Dergelijke verzending werd voor de maand september voorzien voor alle andere Vlaamse vrijwilligers.

WIJ steunen HET LEGIOEN

Wij steunen het Legioen

Het Vlaamsch Voorzorgcomité bereidt een verrassing voor aan onze Jongens van het Legioen « Vlaanderen ». Einde der maand Augustus stuurt het een wagon giften en geschenken aan al de Vrijwilligers van het LEGIOEN aan het front te Graz. Wij verzoeken allen, die de daad dezer kameraden waardeeren, hun medewerking te verleenen, en vragen ons tegen 20ste der maand Augustus : boeken, spelen, schilderijen, rookgerief, schrijfpapier, radio's, fonografen met platen, typisch Vlamsch versieringen voor hun Heimen en verblijfplaatsen FINANTIEELE STEUN (Postcheck- met platen, typisch Vlaamsche versieringcomité, 46, Wolstraat, Brussel met de vermelding « Legioengeschenk ») aan onderstaand adres te sturen; doch vestigen er nochtans de aandacht op dat wij onze jongens slechts met voorwerpen in goeden staat willen verrassen.

Ook wordt aan de ECHTGENOOTEN en OUDERS de gelegenheid gegeven, met dezelfde verzending, aan hun Vrijwilliger met het Militair adres 44.853 A, B, C, D, E of F of met het adres van Graz een pak van hoogstens vijf kgr. te sturen evenzeens langs onderstaand adres om. Deze pakken mogen nochtans geen aan verderf blootgestelde (eetwaren, zeep met sigaretten of tabak) of ontvlambare waren inhouden, zullen door ons nagezien worden en moeten goed verpakt zijn. Dus één pak per Vrijwilliger, klaar en duidelijk adres van afzender en bestemmeling vermeldend.

Kameraad G. De Grieck, van het Vlaamsch Voorzorgscomité, Brussel, wordt met de uitvoering dezer inzameling gelast.

Dergelijke verzending wordt voor de maand September voorzien voor alle andere Vlaamsche vrijwilligers.

Het Vlaamsch Voorzorgscomité
Wolstraat, 46, Brussel
P. Suys
SS Untersturmführer

DMS-meisjes : hier is werk voor U. Helpt mede !... onze legionnairs rekenen op U.

Kameraadskes die wenschen te correspondeeren met Kameraden aan het Oostfront, kunnen hun adres opgeven aan het Jongerenkwartier, Koninklijke str., 290, Brussel.

Paul Suys met links van hem Jef François en rechts Toon van Dijck.

Oktober 1942

Mededeling van het Vlaams Voorzorgscomité.
Giften voor de standaard ,,Langemarck'' speciaal door de Führer voor de Vlamingen opgericht.
Kerstgeschenken voor deze vrijwilligers zijn af te geven in de burelen, Lakenweversstraat 1 te Brussel.
Financiële steun op P.R. vermelding op strookje ,,Langemarckgeschenk''.
De ouders of echtgenoten mogen een pak van 5 kg. versturen langs onze burelen.

Get. SS-Ustuf. P. Suys

Van 1 maart 1943 tot 31 maart 1943

Verzenden van veldpostpakjes (ook met toelatingszegel) naar het front (dus ook onder Veldpostnummer) was verboden.

1 april 1943

Veldpost: nieuwe regeling.
1. pakjes voor Duitsland tot 1 kg. zonder toelatingszegel.

2. pakjes voor het front onder veldpostnummer.
   a) tot 100 gr. zonder toelatingszegel.
   b) tot 1 kg. met toelatingszegel.

Augustus 1943

Uitgifte van Weldadigheidszegels ten voordele van de Waffen-SS, Vlaams Legioen thans SS Sturmbrigade Langemarck.
Keizerreeks.

Augustus 1943

Gezinsverzorging bij de Waffen-SS
De gezinnen of de ouders der vrijwilligers die voorzien hebben in het onderhoud van hun familieleden of daartoe bijgedragen hebben, bekomen een vergoeding.
Deze vergoeding wordt berekend naar het vroeger inkomen van de vrijwilliger. Daartoe wordt een duurtetoeslag van 20 % uitgekeerd, benevens de huishuur en andere eventuele lopende betalingen.
Bij de berekening wordt niets afgetrokken voor het levensonderhoud van de opgeroepene, zoals vroeger gebeurde.
Eventueel inkomen van de vrouw of van meisjes beneden de 21 jaar, wordt voor het berekenen van de ondersteuning niet in aanmerking genomen. Aan de ondersteuning is geen maximumgrens.
Voor ieder kind van een gehuwd vrijwilliger (zonen onder 18 en dochters onder 21 jaar) wordt een toeslag van 250 fr. verhoogd met een duurtetoeslag van 20 % per maand betaald. Voor zusters of broers onder de 16 jaar van ongehuwde vrijwilligers, wordt een toeslag van 150 fr. eveneens verhoogd met 20 % toegekend.
De kinderen van de vrijwilligers kunnen enkele weken verlof doorbrengen in een schitterend ingericht en sprookjesachtig gelegen tehuis in de Antwerpse Kempen. Het leven van de kleuters is er heerlijk. Ze staan onder toezicht van kundig personeel dat zijn taak met toewijding volbrengt. Voor de moeder en vrouwen onzer soldaten zijn verschillende tehuizen ingericht in ons land en in Duitsland waar ze, volgens eigen keuze, een verlof van enkele weken kunnen doorbrengen. De grote SS-familie laat niemand in de steek.
Elk gezin van een SS-vrijwilliger of legioensoldaat wordt voor de rantsoenering verzorgd zoals de Rijksduitsers hier te lande.
Bovendien genieten ze nog de bescherming van de SS-Dienststellen en andere instanties. Om het lot van zijn gezin hoeft een vrijwilliger geen zorgen te hebben. De SS zorgt voor hen!

VOORZORGSCOMITE — DEVLAG

Gesticht in 1943

April 1944

Verschillende Duitse DeVlag-leden drukten hun verlangen uit het peterschap over een Vlaamse Waffen-SS-man op zich te nemen.
Melden bij: DeVlag Hildesheim Bankplatz.

Juli 1944

Geschenken voor de SS-Sturmbrigade Langemarck.
Overhandiging door de Landsleider Jef Van de Wiele aan SS.Ostuf. P. Suys van een aanzienlijke hoeveelheid tabak, sigaretten, een 1000-tal nieuwe boeken, 2040 paar sokken en een hoeveelheid speelkaarten.

Mei 1944

Aanstelling van dhr. Van den Heuvel als voorzorgsleider van DeVlag.

Afschrift

DE VLAAMSCH-DUITSCHE
ARBEIDSGEMEENSCHAP

DIE DEUTSCH-VLÄMISCHE
ARBEITSGEMEINSCHAFT

GEWEST SCHELDELAND
Centraal Bureel
Van Eyckles 22, ANTWERPEN

DEVLAG

TELEF. : 336.69 - 249.36
POSTGIRO : 976.11

AFD. Administratie
REF. . Sb/ Sb/ 2201
UW REF. .

ANTWERPEN, den 6 Juli 1944

Aan de Familie Servaes

B O R G E R H O U T ,
Ketestraat, 53

Geachte Familie,

De Vlaamsch - Duitsche Arbeidsgemeenschap - Gewest Scheldeland, biedt U zijn innige deelneming aan, bij het smartelijk verlies dat U komt te treffen, bij het overlijden van Uw teergeliefden zoon Hugo SERVAES.

H e i l H i t l e r .

De Administrateur,

G. S M E K E N S .

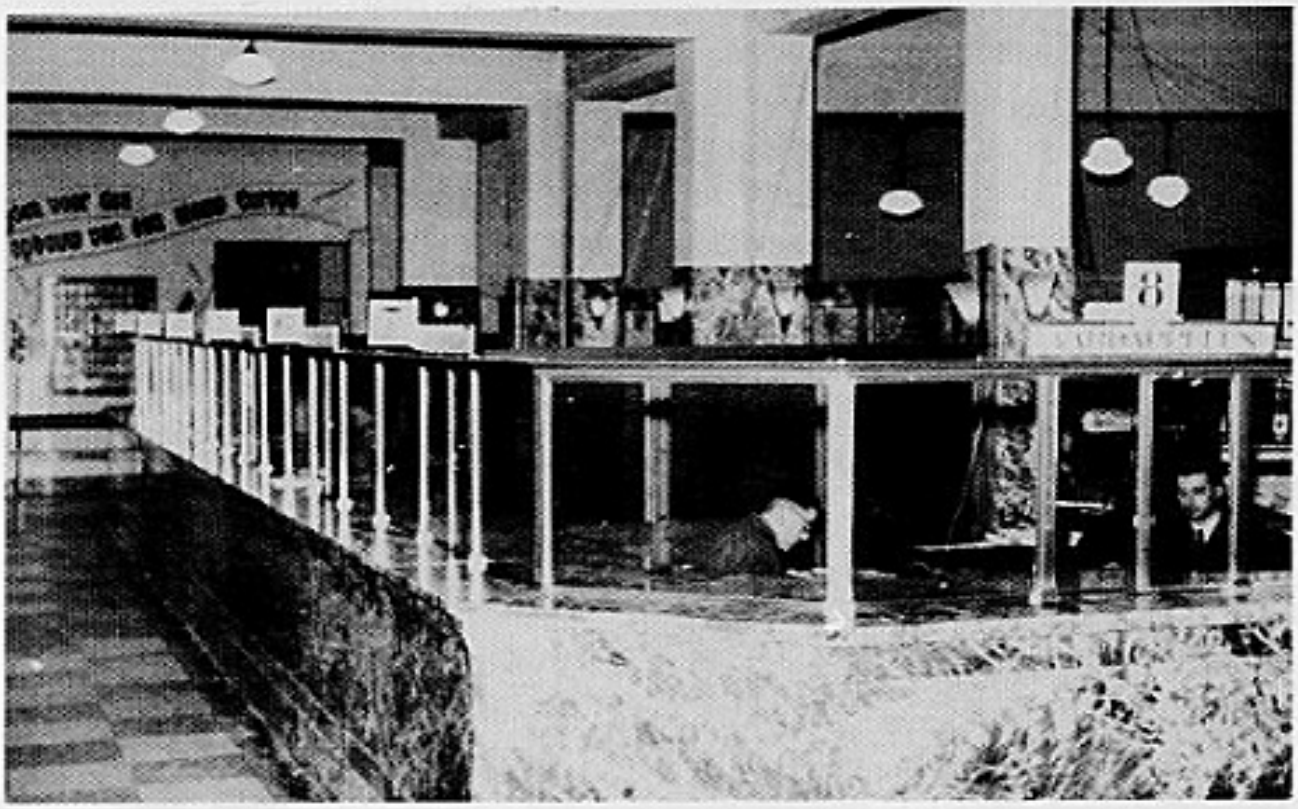

Zicht op de burelen.

Burelen, Belgiëlei 34, Antwerpen.

FURSORGEOFFIZIER DER WAFFEN-SS FLANDERN UND WALONIEN

Feldpostnummer 09 425 X tot 23.10.1943
07 515 CN tot 20.3.1945

Benaming

Van 1941 tot 14.6.1943: Fürsorgeoffizier der Waffen-SS für die besetzten belgischen Gebiete
Van 15.6.1943 tot 9.1943: Fürsorge-SS-Führer in Flandern
Van 9.1943: Fürsorgeoffizier der Waffen-SS Flandern und Wallonien

Opgericht

Reeds in 1941:

Dienstbureel: Antwerpen, Belgiëlei 34
Nevendienst: Douai/Frankrijk, Boulevard Paul Hayez 15
Dienstleiders: SS-Stubaf. Karl Funke
SS-Staf. Dr. August Schwedler.

In september 1943 werd de dienst omgevormd. De nevendienst Douai werd bij de Fürsorgeoffizier van de Waffen-SS Frankrijk gevoegd.

Onderstelling:
van 1940 tot 31.12.1941: HFuVA (= Amt XII/SS-HA)
van 1.1.1942 tot 31.12.1942: HFuVA (= Amt XII/RuSHA)
van 1.1.1943 tot 31.12.1943: Fürsorge und Versorgungsamt-SS Ausland/ HFuVA-SS (= Amt XI/RuSHA)
van 1.1.1944 tot 31.3.1944: SS-Fürsorgekommando West/Fürsorge und Versorgungsambt-SS Ausland6-HFuVA-SS (Amt XI/RuSHA)
van 1.4.1944 tot 4.5.1944: RuSHA (Leitstelle Amt Ausland im HFuVA-SS)
van 5.5.1944 tot 8.1944: Amt für Familieunterhalt im Ausland/Amtsgruppe Fürsorge und Versorgung im RuSHA.

NATIONAAL SOCIALISTISCHE VOORZORG VOOR DE WAFFEN SS IN VLAANDEREN EN WALLONIE

Ondersteld aan het ,,Rasse und Siedlungshauptamt SS — Fürsorge und Versorgungsamt der Waffen-SS Ausland''.

Reeds bij de eerste aanmeldingen van Vlamingen voor de Waffen-SS werd er te Antwerpen einde 1940 een Dienststelle van de Fürsorge opgericht waar de leden en de familieleden van Waffen-SS-mannen zich konden richten om hun persoonlijke en familiale noden.
Dienststelle Antwerpen, Koningin Elisabetlei 22.
Op 17 mei 1941: Fürsorgeführer voor de Waffen-SS
Dienstlokaal Mechelsestwg. 34, Antwerpen
Het was een Duitse instelling die in België de werking kontroleerde en de nodige inlichtingen gaf.
In december 1942 werd Fraulein Kleppsattel leidster der Fürsorge en Fraulein von Riedsel vertegenwoordigde de N.S.-Frauenschaft in Vlaanderen.

NS.-Frauenschafts-Abzeichen

Deze dienststelle werd ondersteld aan de SS-Abschnitt Flandern onder leiding van SS-Brigadeführer Jungclaus.
Op 6 november werd Frau Ratshove Beauftragte van de Fürsorge.
De Vlamingen en Walen samengebracht in één Fürsorge Dienststelle stond dan onder leiding van SS Ostuf. P. Suys met als adjunkt de Waalse SS-Ostuf. Langlois en als Waalse medehelpers voor de ,,Entr'aide Nationale Socialiste pour la Waffen-SS en Wallonie et en Flandre'' Colruyter ,,Chef du Département''. Carlier Julien, Chef du Département Propaganda.
De hoofddienst die te Brussel gevestigd was in de Lakenweversstraat 1 (voorheen de bank d'Outre Mer) en later in het Ministerie van Koloniën, Wetstraat te Brussel, beschikte over bijkantoren te Antwerpen, Gent, Brugge, Kortrijk, Hasselt, St.-Niklaas.

Diensten Fürsorgeoffizier der Waffen-SS Flandern und Walloniën

Bureel in 1941 op de Koninklijke plaats 10 te Brussel.

Der Fürsorgeoffizier der Waffen-SS
Flandern und Wallonien

4044 II F

MEDEDEELING AAN DE FAMILIELEDEN VAN DE SS-VRIJWILLIGERS.

U kunt bij den
Fürsorgeoffizier der Waffen-SS in Flandern und Wallonien
BRUSSEL, Koninklijke Plaats, 10.

eene aanvraag tot ondersteuning indienen. Spreekuren: iederen dag (behalve Woensdag, Zaterdag en Zondag) van 14 tot 17 uur. Reiskosten worden vergoed.

Voor het vaststellen van het bedrag dezer ondersteuning zijn volgende papieren dringend vereischt:

a) VOOR ONGEHUWDEN - OUDERSONDERSTEUNING:

1) Uittreksel uit het bevolkingsregister met aangifte der huidige samenstelling der familie. (Aanduiden welke personen in buitenland verblijven.)
2) Loonbewijs van den vrijwilliger met aangifte van de verdienste gedurende de laatste 3 maanden vóór de dienstneming.
3) Loonbewijzen van al de personen die deel uitmaken van het gezin der ouders en eene betrekking hebben.
4) Verklaring van den werkgever over het als ondersteuning aan de ouders maandelijks opgestuurde bedrag. (Desgevallend strooken der postmandaten voorleggen.)
5) Aanslagbiljet over de belasting op het inkomen voor de ondernemingsuitbaters of grondbezitters, zoowel voor den vrijwilliger als voor zijne familieleden.
6) In geval de Vrijwilliger student of schoolgaande is: bewijs over de gedane studies en bezochte school of hoogeschool.

b) VOOR GEHUWDEN - GEZINSONDERSTEUNING:

1) Uittreksel uit het bevolkingsregister met aangifte van alle personen die deel uitmaken van het gezin.
2) Verklaring van den huiseigenaar over het bedrag der huishuur. Voor eigen huizen: verklaring van den burgemeester over de huurwaarde van het huis en eventueel aanslagbiljet over grond- en straatbelastingen.
3) Loonbewijs over het door den vrijwilliger gedurende de 3 laatste maanden verdiende loon.
4) Voor de ondernemingsuitbaters of grondbezitters een aanslagbiljet over de belastingen op het inkomen.

U hebt er het grootste belang bij, deze papieren zoo snel mogelijk in te leveren of te verzenden aan bovenvermeld adres. Alleen op deze voorwaarde kan onmiddellijk voor uwe ondersteuningsaanvraag gezorgd worden.

AVIS AUX FAMILLES DES VOLONTAIRES-SS

Vous êtes autorisé à introduire une demande de soutien au
Fürsorgeoffizier der Waffen-SS in Flandern und Wallonien,
BRUXELLES, Place Royale, 10,

tous les jours (sauf le mercredi, samedi et dimanche) de 14 à 17 heures. Les frais de voyage seront remboursés.

Afin de pouvoir fixer le montant de la subvention les papiers suivants sont à fournir:

a) POUR LES CELIBATAIRES - SOUTIEN DES PARENTS:

1) Extrait du régistre de la population mentionnant la composition de famille actuelle.
2) Certificat de salaire du volontaire concernant son salaire pendant les 3 derniers mois, avant son engagement.
3) Certificats de salaire de toutes les personnes faisant partie du ménage des parents et ayant une occupation lucrative.
4) Déclaration du patron concernant le montant transmis mensuellement aux parents pour subvenir à leur entretien. (Dans ce cas les talons des mandats-poste sont à présenter.)
5) Lorsqu'il s'agit d'une entreprise pour compte personnel ou d'un propriétaire foncier: la feuille d'impôts sur le revenu du volontaire ou de ses parents.
6) Si le volontaire est étudiant ou écolier: le certificat des études faites, délivré par l'université ou l'école.

b) POUR LES VOLONTAIRES MARIES - SOUTIEN DE FAMILLE:

1) Extrait du régistre de la population mentionnant toutes les personnes faisant partie du ménage du volontaire.
2) Déclaration du propriétaire concernant le loyer. Si le volontaire est propriétaire de son habitation, déclaration concernant la valeur locative et éventuellement les feuilles d'impôts fonciers et taxes de voirie.
3) Certificat concernant le salaire du volontaire pendant les 3 derniers mois.
4) Lorsqu'il s'agit d'une entreprise pour compte personnel ou d'un propriétaire foncier: la feuille d'impôts sur le revenu.

Vous avez tout intérêt à faire rédiger les papiers énumérés et à les remettre ou les envoyer le plus tôt possible à l'adresse ci-dessus. Ce n'est que dans ce cas, que votre demande de soutien peut être examinée sans délai.

NATIONAAL SOCIALISTISCH VOORZORG VOOR DE WAPEN-SS IN VLAANDEREN

Hoofdbureel

Lakenweversstraat 1, Brussel.
Bureel van SS-Ustuf. Weber, leider van de N.S. Voorzorg voor Vlaanderen en Wallonië.
Bureel van SS-Uscha. Desmet, afdelingsleider voor Vlaanderen.

Dienst

Organisatie: Desmet
Financiën: Lahaye
Bevoorrading: Dennes
Sociale Hulp: Desmet
Voorzorg en Bemiddeling: Desmet
Brussel, Congresstraat 10
Troepenverzorging: Brackx
Pers en Propaganda: Brackx
Magazijn en Kantien

GOUW BRABANT

Gouwbureel

Brussel, Lakenweversstraat 1
Voorzorgsreferent: SS-Rttf. Esther

Gewestelijke burelen

Aarschot: Jegers
Leuven: Daenen
Tienen: Cresens

GOUW WEST-VLAANDEREN

Gouwbureel

Brugge, Gheerwijnstraat 13
Voorzorgsreferent: Vandevelde

Gewestelijke burelen

Ieper: Van Wassenhove
Kortrijk: Pauwels
Menen: Brutsaert
Nieuwpoort: Michiels
Oostende: Leyhausen
Roeselare: Boutens
Tielt: Steyaert
Torhout: Vandepitte

GOUW OOST-VLAANDEREN

Gouwbureel

Gent, Guldensporenstraat 24
Voorzorgsreferent: Van Roy

Gewestelijke burelen

Aalst: Mertens
Dendermonde: Verriest
Lokeren: mevr. Pasques
Maldegem: Begijn
Ronse: Ronsse
St.-Niklaas: Mertens

GOUW ANTWERPEN

Gouwbureel

Antwerpen, Van Breestraat 11
Voorzorgsreferent: Vermeersch

Gewestelijke burelen

Mechelen: Cauwenberghs
Geel en Turnhout: Borré

GOUW LIMBURG

Gouwbureel

Hasselt, Guido Gezellestraat 21
Voorzorgsreferent: Martin

Verlof — Antwerpen 19.12.1943. Joelfeest voor gekwetste vrijwilligers. Links Karel Verlinden, Stevens.

Verlof — Gent. Feestje aangeboden door Jef François.

Verlof — Hasselt 1942. Limburgse verlofgangers.

Verlof — Hasselt. Limburgse vrijwilligers in vriendenkring.

Verlof — Hasselt. Leo Erens, Biesmans, Jeanette Colla, Piet Biesmans, Biesmans.

Verlof — Mechelaars in verlof. Uiterst rechts (boven) Bert de Troyer, tweede rechts zittend Albert Olbrechts.

Verlof — Huldefeest te St.-Niklaas. Vergult, Leo Verbeke, ??, Albert Lefebre.

Verlof — Verbroedering der Vlaamse Oostfronters. Langemarck. Waffen-SS, D.M.S., N.S.K.K., D.M.S., N.S.K.K., O.T.

Verlof — Jungclaus, Staf de Clercq, von Lettow, Vorbeck, Jef François.

Verlof — Antwerpen in de beurs 18 april 1943. Jungclaus begroet de gewonde vrijwilligers. Op de achtergrond Paul Suys.

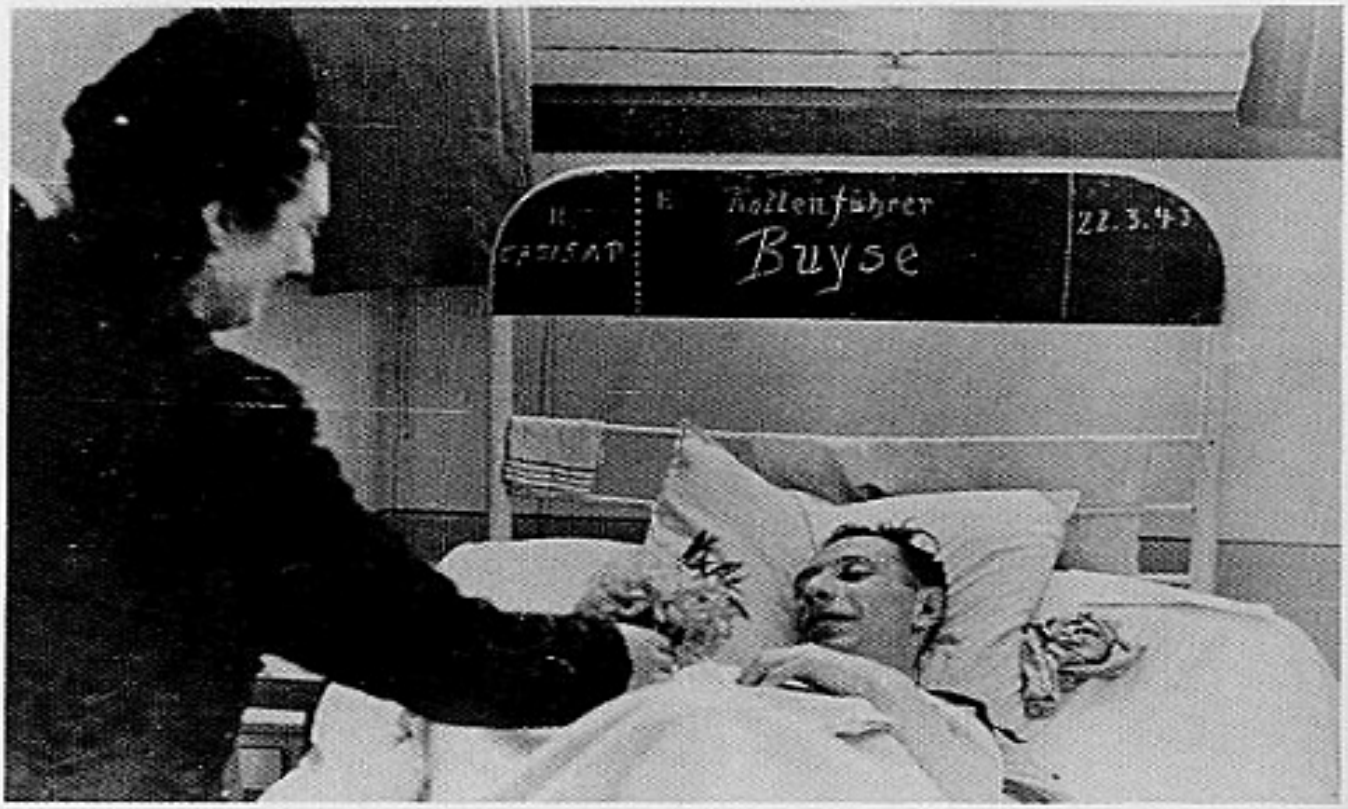

Verlof — Brussel Brugmannhospitaal 22.3.1943. Bezoek van het V.N.V.V. bij Jan Buyse.

Verlof — Bezoek en versnaperingen aan gewonde vrijwilligers.

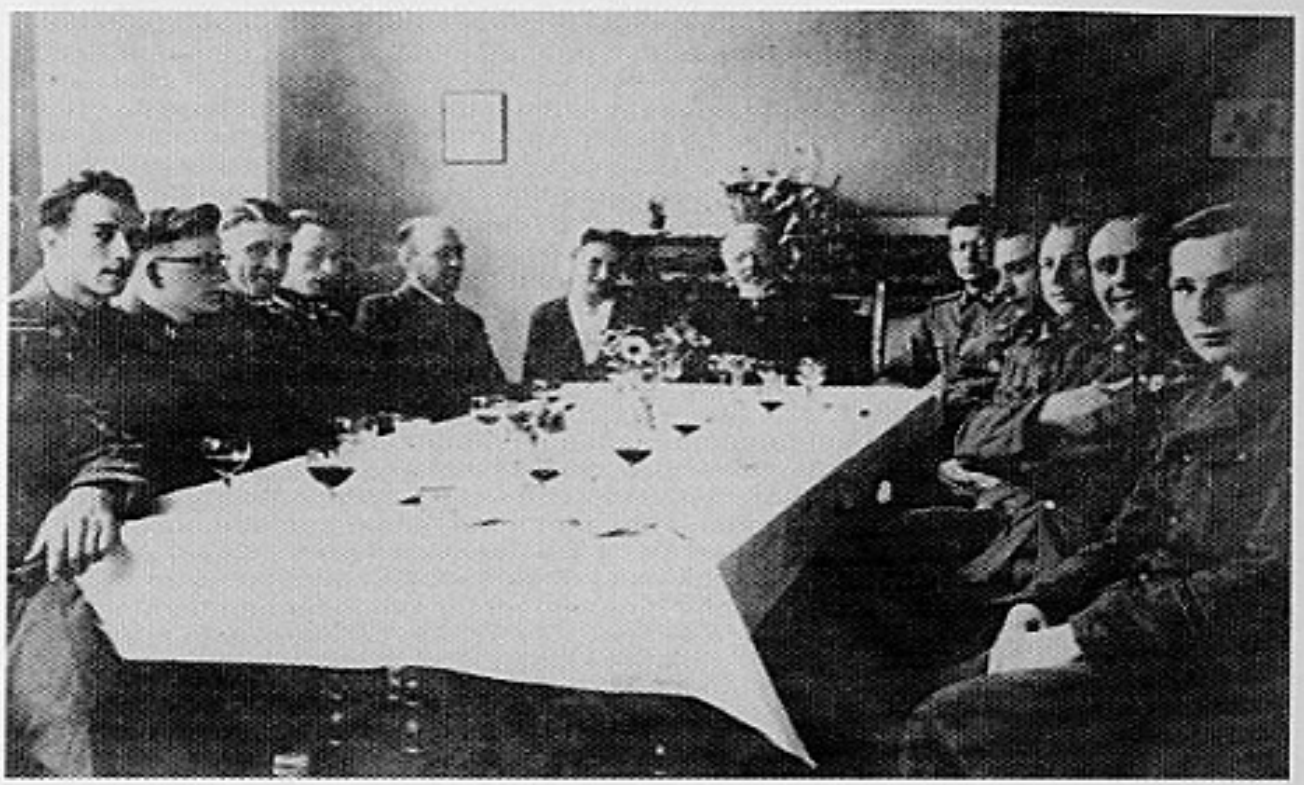

Verlof — Op bezoek bij Dr. August Borms en Schindlmayr B.

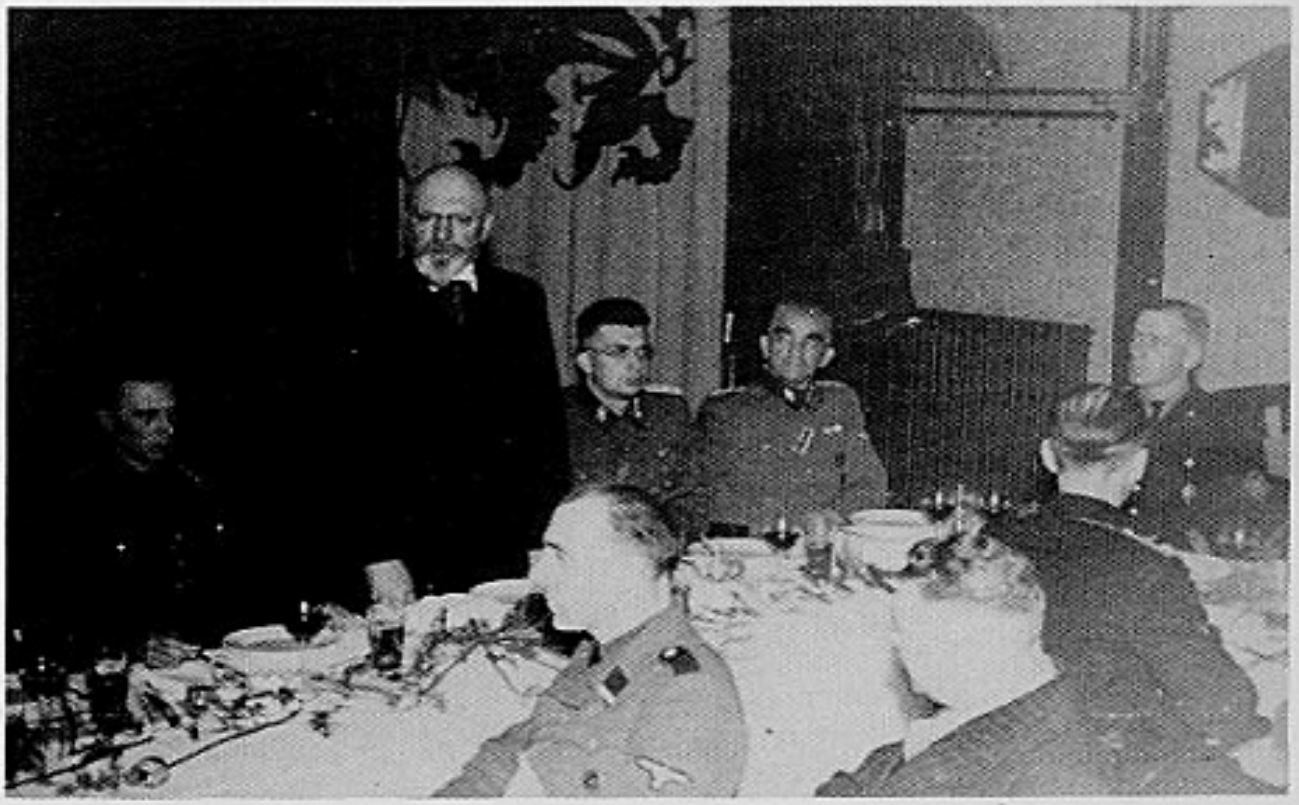

Verlof — Dr. A. Borms begroet de vrijwilligers.

Verlof — Langemarck 28.8.1944. Bezoek van Konrad Schellong aan het soldatenkerkhof.

Verlof — Op de dodenakker te Langemarck, 28.8.1944. Men merkt o.m. Dr. C. Verschaeve, Dr. Jef van de Wiele, Raf van Hulse, Toon van Dijck, Wim van Dijck, Conrad Schellong.

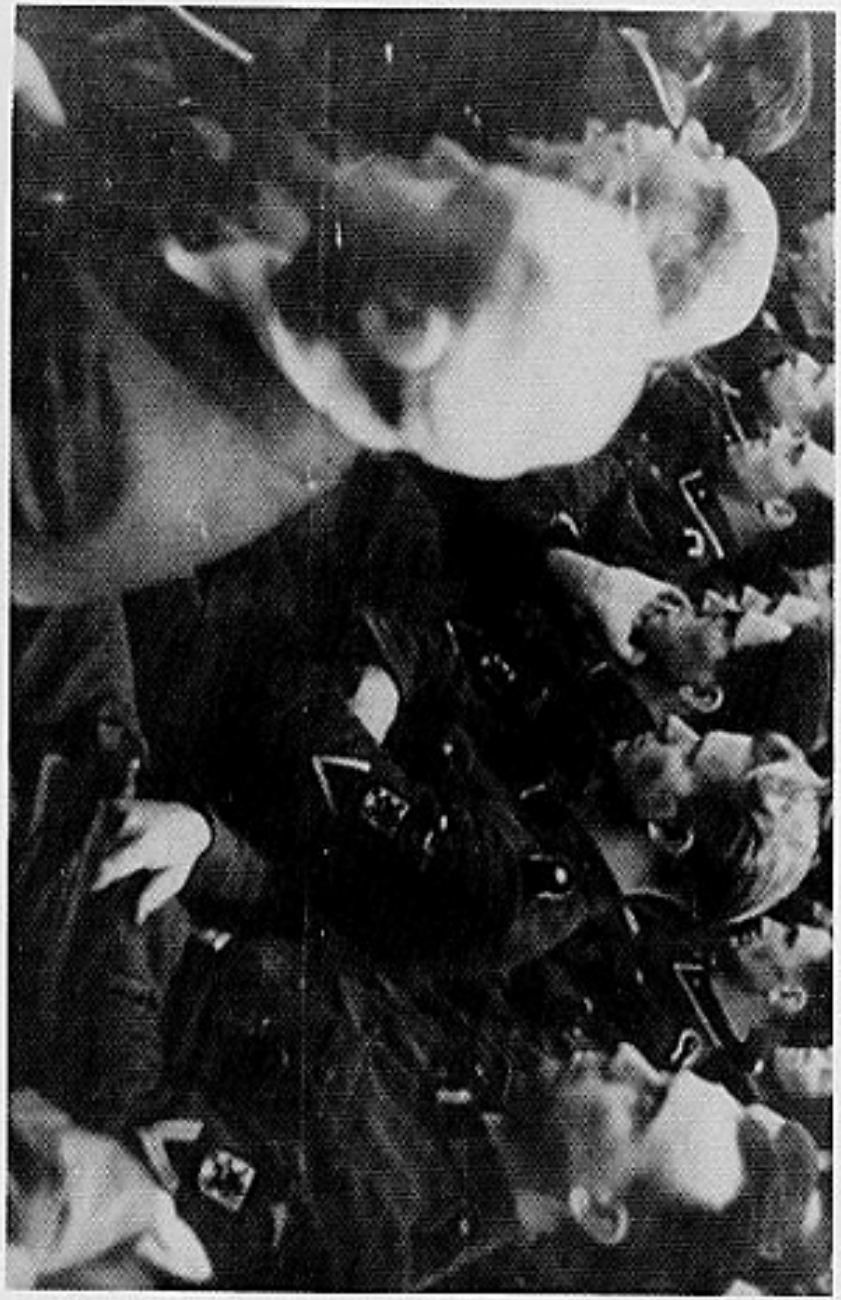

Verlof — Bij een hulde.

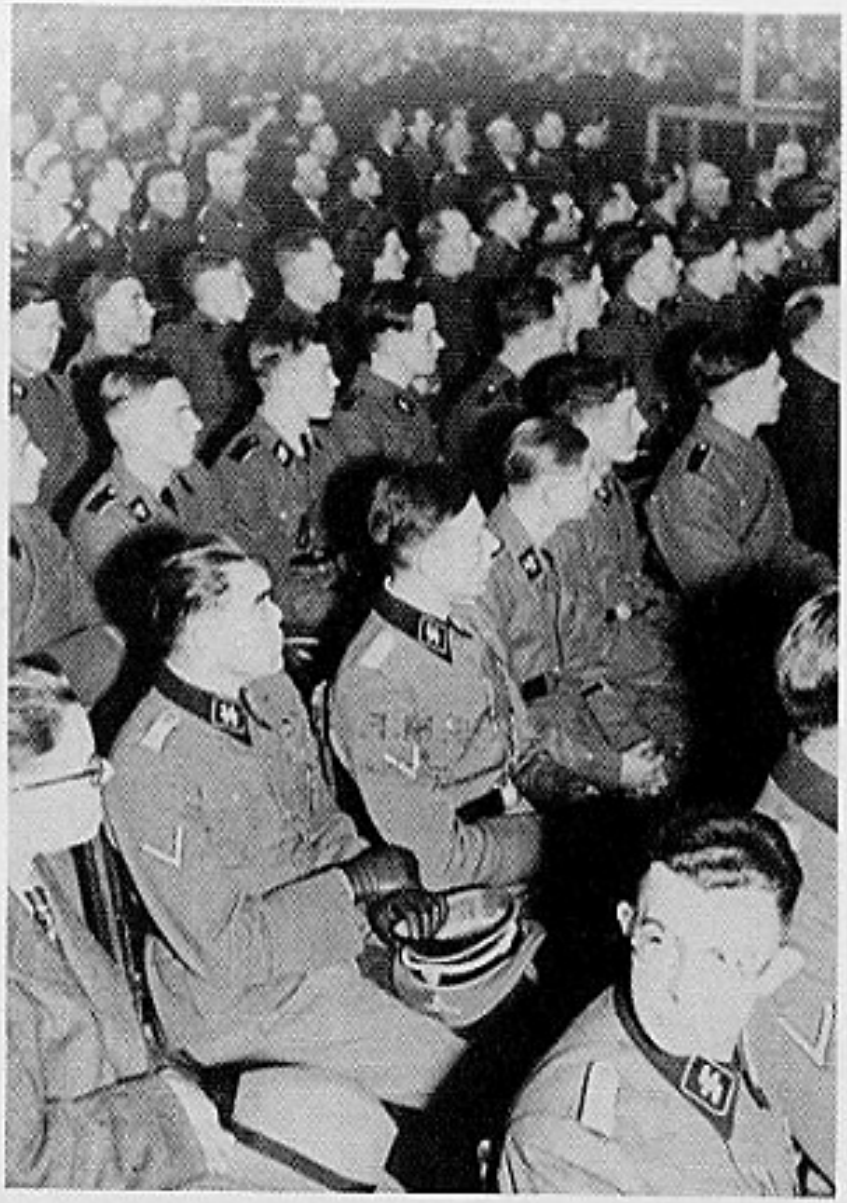

Verlof — Brussel, heldenhulde. Vooraan B. Schindlmayr, verder in de zaal Frans de Lepeleire.

Verlof — Verlofgangersmars door Antwerpen 17.12.1943.

Verlof — Verlofgangersmars door Antwerpen 8.6.1943.

Verlof — Verlofgangersmars door Antwerpen.

Verlof — Antwerpen 7.12.1943. Verlofgangersmars.

Verlof — Antwerpen 17.12.1943. Verlofgangersmars.

Verlof — Antwerpen. Vertrek naar het front van de verlofgangers.

Verlof — Antwerpen. Vertrek naar het front van de verlofgangers.

Verlof — Sint-Denijs-Westrem — Don-Boscoschool 1943. Verlofgangers van de Waffen-SS en N.S.K.K.

Tentoonsteling 1944 — in het paleis van Schone Kunsten te Brussel.

Tentoonstelling Brussel 19.6.1943 — „Dietse Weerbaarheid".

Tentoonstelling Antwerpen 3.12.1943 — „Weerbaar Vlaanderen".

Wanneer de kans daar is, eerst de gekwetsten ter verpleging naar de hulpposten.

Gewonde vrijwilligers werden weggebracht met alle hulpmiddelen.

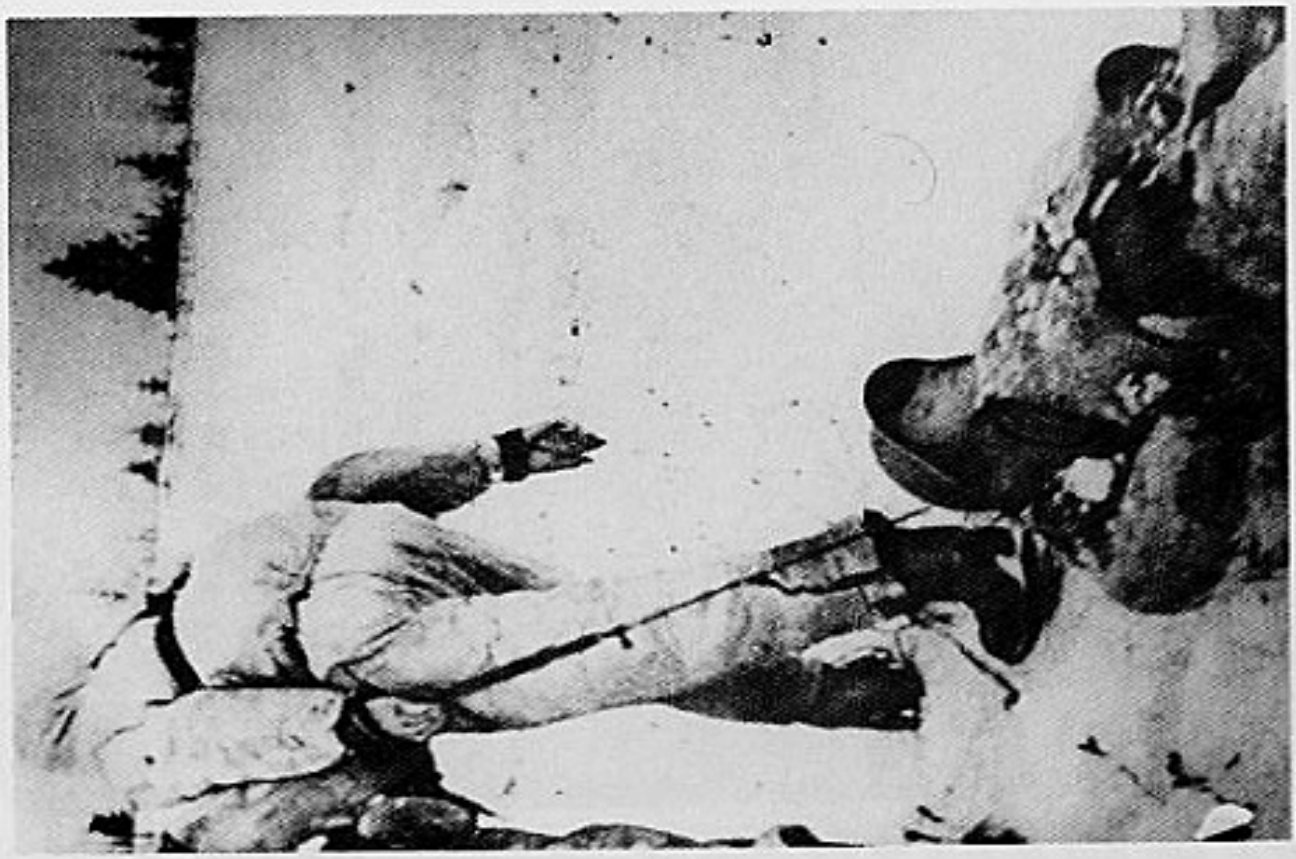

Ook de dode kameraden blijven niet liggen als er maar enigszins de mogelijkheid is.

Gewestelijke burelen

Bilzen: Mignolet
Eisden: Lambrechts
Maaseik: Peeters
Overpelt: Van Moll
St.-Truiden: Lafosse
Tongeren: Frisson
Waterschei: Schijns

GOUW WALLONIE

Gouwbureel

Luik, Place Vivegnis 10
Voorzorgsreferent: Lint

Deze referenten zorgden voor de verdeling der goederen, voor de ravitaillering, zegels, voeding, enz... voor de sociale dienst, de moeilijkheden in de familiale toestanden, invaliden, verloven enz...

N.S. VOORZORG

Zetel: Congresstraat 10, Brussel.
Dienstleider: SS-Ustuf. P. Suys.

Vlaamse afdeling

Militairen: SS-Uscha. Adolf Begijn (afd. Secretariaat)
SS-Schtz. Esther Louis (afd. Boekhouden)
SS-Schtz. Mertens
SS-Schtz. Bultiau

Burgers: De Smet Norbert (secretaris van P. Suys)
Lahaye (financiën)
Brack (troepenverzorging, pers en propaganda)
Wene Frans (chauffeur)
Berghmans (chauffeur)
Nauwelaerts (winkel-kantine)
Wevers
Mme Kremer (secretaresse)
Mej. Bergen (dactylo)

Mej. Mertens Y. (secretaresse afd. Secretariaat)
Mej. Desmet A. (klassement afd. Secretariaat)
Mej. Waterschoot (klassement afd. Secretariaat)
Mej. Smeyers S. (in- en uitgaande post)
Mej. Nauwelaerts (winkel-kantine)
Mej. Wene J.
Mej. Borms M.
en nog andere...

Waalse afdeling

Militairen: SS-Ostuf. Van Kerchove
SS-Uscha. Van Damme (afd. Boekhouden)
SS-Uscha. Crepin
SS-Strm. Crudenaire
SS-Strm. Carnoy (afd. Secretariaat)
SS-Oscha. Bultrays
en nog andere...

Burgers: Mm. Crudenaire (secretaresse afd. Secretariaat)
en nog andere...

FURSORGE-KOMMANDO IN 1944

Leider: SS-Hstuf. Strate van de diensten van de ,,Der Höhere SS- und Polizeiführer in Belgien und Nordfrankreich'' SS-Gruppenführer Jungclaus.

Weekblad

aan de voorzorgsreferenten. Meer een inlichtingenblad over het arbeidsveld van de N.S.-Voorzorg.

Titel: Mededelingsblad van de Nat.Soc.Voorzorg voor de Wapen-SS in Vlaanderen
Later: Organisatieblad van de Nat.Soc.Voorzorg voor de Wapen-SS in Vlaanderen.

Algemeene Mededeelingen

Spreekuren der N. S. Voorzorg
Brussel

Congresstraat, 10
Tel. : 17.04.10

Lakenweversstraat, 1
Tel. : 11.42.16

Maandag, Dinsdag, Donderdag en Vrijdag, telkens 's namiddags van 14 uur 30 tot 17 uur 30.

Kamermeisje gevraagd.

Er wordt voor ons SS-Vrouwenheim te Sart-Spa een kamermeisje gevraagd. Een beginloon van 800.— Fr. per maand met inbegrip van kost en inwoon werd vastgesteld.

Alle aanvragen moeten schriftelijk aan de N. S. Voorzorg, Congresstraat 10, te Brussel, overgemaakt worden.

Huisbezoeksters.

Onze afdeeling „Sociale Dienst" krijgt geweldig veel te verwerken. Om deze schoone doch zware taak te vergemakkelijken en tevens doelmatiger te maken werden door N. S. Voorzorg medewerksters aangesteld die de SS-families regelmatig zullen bezoeken.

Hieronder geven wij een afdruk van de kaart die aan elke huisbezoekster afgegeven werd. Slechts zij die deze kaart kunnen voorleggen hebben het recht zich in naam van de N. S. Voorzorg bij u aan te bieden.

Voorzijde **Binnenzijde**

4

Mededeelingen

GOUW BRABANT

Steunpunt Brussel.

De **zegelbedeeling** heeft plaats op Maandag den 17e April, in de Lakenweversstraat 1, te Brussel.

van 8 u. 30 tot 10 u. 30 voor de letters A tot en met D,
van 10 u. 30 tot 12 u. voor de letters E tot en met M,
van 14 u. tot 15 u. 30 voor de letters N tot en met S,
van 15 u. 30 tot 17 u. 30 voor de letters T tot en met Z.

Vergeet niet bij de zegelbedeeling, **voor ieder gezinslid,** de eenzelvigheidskaart of zelf geschreven volmacht of nog beter een attest van het gemeentebestuur en **voor de minderjarige kinderen** het trouwboekje mede te brengen.

Adresveranderingen of wijzigingen aan de samenstelling van het gezin moeten dadelijk op onze bureelen gemeld worden, zooniet bekomt de familie in kwestie geen zegels.

De families van buiten Brussel kunnen tijdens de zegelbedeeling den referent spreken ; zulks met het oog op de onnoodige verplaatsingskosten.

Bijrantsoenzegels. Om ieder noodeloos geloop te vermijden zullen van nu af aan de bijrantsoenzegels per aangeteekende post verzonden worden. De ontvangstbewijzen moeten ons **per keerende post** teruggestuurd worden.

Klachten. Sommige personen vinden het soms noodig onze bedienden of instelling op oud-democratische wijze te beleedigen wanneer iets niet naar hun zin gaat op de zegelbedeeling.

Wij drukken er op dat voortaan zulke incidenten niet meer zullen geduld worden en dat de betrokken personen zich zullen te verantwoorden hebben. Voor alle klachten wendt men zich tot den voorzorgsreferent.

Een Vlaamsch dokter zal van nu af aan den Dinsdag, den Donderdag en den Zaterdag van 17 uur tot 17 u. 30 onze families ontvangen. Zijn adres luidt :

Dokter Edw. Servranckx, De Costerstraat 17, Evere-Brussel.

Gelieve in de mate van het mogelijke bij dezen Vlaamschen dokter te gaan. Alleen de door hem ingevulde doktersatteslen zullen nog aanvaard worden. Slechts in buitengewone door ons toegestane gevallen kan de hulp van een andere dokter ingeroepen worden.

De rookerskaart moet telkens afgegeven worden.

N. S. Voorzorg Brussel, Lakenweversstraat 1.

Steunpunt Leuven.

De **zegelbedeeling** zal doorgaan op Vrijdag den 21e April in het Justitiepaleis (Kreiskommandantur), Kamer 98.

Aardappelcontract. Wij raden al onze families aan spoedig uit te zien naar de mogelijkheid om een aardappelcontract af te sluiten.

De prachtfilm „Oom Krüger" wordt voor onze families gratis vertoond op Dinsdag den 25e April, in de zaal „Eden", Stationplein, te Leuven. Al onze families komen daarheen.

N. S. Voorzorg Leuven, Tiensche Vest 88.

5

Steunpunt Tienen.

De **zegelbedeeling** zal plaats hebben op Zaterdag, den 15e April, ten huize van den referent, Albert Vest 62,

van 1 u. 30 tot 3 u. voor de nummers 1 tot 20,
van 3 u. tot 5 u. voor de nummers 21 tot 40.

Fürsorgekaart en huishoudskaart medebrengen.

Schoenbons. De families die nog geen schoenbons ontvangen hebben, worden verzocht hun huishoudskaart alsmede hun kleederkaarten op de zegelbedeeling in te leveren.

De **bureeluren** zijn vastgesteld als volgt :

Den Dinsdag van 5 tot 7 u. en den Zaterdag van 2 tot 5 u.

Doktersattesten. Dr. Denoll, vertrouwensarts der N. S. Voorzorg, zal telkens in 't begin van iedere maand een zitting houden voor **al** de personen die van een bijgevoegd ziekenrantsoen genieten of willen genieten. Deze zittingen zullen doorgaan ten huize van den referent ; dag en uur zullen telkens op de zegelbedeeling bekend gemaakt worden.

N. S. Voorzorg Tienen, Albert Vest 62.

GOUW WEST-VLAANDEREN

Steunpunt Brugge.

De **zegelbedeeling** zal plaats hebben op Vrijdag den 21e April, van 9 tot 12 uur en van 2 tot 5 in onze Dienststelle.

N. S. Voorzorg Brugge, Memlinckplaats 9.

District Kortrijk.

De **zegelbedeeling** wordt geregeld als volgt :

te **Kortrijk** : op Woensdag, den 19e April ;
te **Meenen** : op Donderdag, den 20e April, te 14 u. ;
te **Ieper** : op Donderdag, den 20e April, te 17 u. 30 ;
te **Roeselare** : op Donderdag den 20e April, te 14 u. ;
te **Poperinge** : op Vrijdag, den 21e April, te 17 u. 30 ;
te **Tielt** : op Zaterdag, den 22e April, te 18 u.

Zetel van het Bureel Kortrijk. Om geen verwarring te stichten onder de referenten en onze families wordt bij deze medegedeeld dat het bureel voorloopig ondergebracht blijft op het oud adres : Casinoplaats 10, te Kortrijk.

Steunpunt Kortrijk.

De **zegelbedeeling** gaat door te Kortrijk op Woensdag den 19e April, van 9 u. 30 tot 12 u. voor de gemeenten Kortrijk, Marcke, Bissegem, Heule, Harelbeke en Waregem. Voor de overige gemeenten, van 14 u. 30 tot 16 u. 30.

Wie zich niet op deze uren aanbiedt zal onverbiddelijk teruggestuurd worden en eerst op Woensdag, den 26e April, tusschen 14 u. 30 en 16 u. zijn zegels in ontvangst kunnen nemen.

Filmvertooning „Oom Krüger". Al onze SS-families uit de steunpunten Kortrijk en Meenen worden er aan herinnerd dat de film „Oom Krüger" afgedraaid wordt op Zaterdag den 15e April, in de zaal „De Gouden Lantaarn".

Om eenieder in de gelegenheid te stellen deze vertooning bij te wonen en nog tijdig thuis te zijn, werd het aanvangsuur gesteld op 15 uur. De toegang is kosteloos.

N. S. Voorzorg Kortrijk, Casinoplaats 10.

Steunpunt Ieper.

De **zegelbedeeling** gaat als naar gewoonte door op Donderdag, den 20e April, te 17 u. 30.

Foto's van het Joelfeest. Enkele foto's zijn nog verkrijgbaar op onze bureelen tegen den prijs van 9 Fr. per stuk.

N. S. Voorzorg Ieper, Deken Delaerestraat 3.

GOUW OOST-VLAANDEREN

Steunpunt Gent.

De **zegelbedeeling** zal doorgaan volgens onderstaande regeling op Donderdag den 20e en Vrijdag den 21e April.

Donderdag 20 April	van	9	tot 10 u.	voor de nummers	1	tot 50
	—	10	tot 11 u.	—	51	tot 100
	—	11	tot 12 u.	—	101	tot 150
	—	2	tot 3 u.	—	151	tot 200
	—	3	tot 4 u.	—	201	tot 250
	—	4	tot 5 u.	—	251	tot 300
	—	5	tot 6 u.	—	301	tot 350
Vrijdag 20 April	van	9	tot 10 u.	voor de nummers	351	tot 400
	—	10	tot 11 u.	—	401	tot 450
	—	11	tot 12 u.	—	451	tot 500

De nieuw opgenomen families komen Vrijdag, den 21e April, van 2 u. 30 tot 5 u.

Zwarte zegels. Door het Belgisch Ministerie van Bevoorrading werden onze families de zwarte zegels voor zwaren, normalen en lichten arbeid geweigerd omdat zij niet in 't bezit waren van een belgische rantsoeneeringskaart.

Wij hebben deze aangelegenheid met de O.F.K. te Gent, afdeeling „Wirtschaft und Ernährung", geregeld als volgt voor Oost- en West-Vlaanderen :

De zware, normale of lichte arbeiders, in 't bezit van de Duitsche huishoudskaart, bekomen zooals voorheen hun zwarte bijrantsoenzegels. De aanvragen geschieden door den werkgever rechtstreeks aan de rantsoeneeringsdiensten der gemeente.

Er is dus niets veranderd.

De verschillende referenten worden verzocht dit ter kennis hunner families te willen brengen en ons de gebeurlijke moeilijkheden vanwege werkgever of rantsoeneeringsdienst, met opgave van naam en adres, bekend te maken.

Aardappelcontracten. De families die in de mogelijkheid zijn een aardappelcontract af te sluiten worden sterk aangeraden zulks te doen. Deze aangelegenheid werd door ons bij de O.F.K. te Gent behandeld, waar wij de verzekering kregen dat er voor de door de families (in 't bezit eener Duitsche Huishoudskaart) afgesloten contracten, aardappelen zouden geleverd worden.

De families die geen aardappelcontract konden afsluiten bekomen, zooals vorig jaar, hun aardappelen in één maal, indien zij dit wenschen.

N. S. Voorzorg Gent, Guldensporenstraat 24.

Steunpunt Dendermonde.

De **zegelbedeeling** gaat door als volgt :

te **Dendermonde,** op Dinsdag den 18e April, van 14 u. 30 tot 16 u. 30, bij

Kd. Leon Philips, Dijkstraat 88, voor Dendermonde en omliggende gemeenten,
te **Hamme,** op Woensdag, den 19e April, van 12 u. 45 tot 13 u. 45, bij Kd. Van Houte Rich., Statieplein 7 ;
te **St. Gilles,** op Donderdag den 20e April, bij Kd. Vanden Berghe, Steenweg op Brussel 181, van 9 tot 10 u. voor de families uit Wieze en Lebbeke, van 10 tot 11 u. voor de families uit St. Gilles.

De winkelwaren kunnen afgehaald worden op de volgende vastgestelde dagen bij Mej. Pee, Kerkstraat, te Dendermonde :
Woensdag, den 19e April, voor Dendermonde en Grembergen ;
Vrijdag, den 21e April, voor St. Gilles en Lebbeke ;
Donderdag, den 20e April voor Hamme en de overige gemeenten.

N. S. Voorzorg Dendermonde, Begijnhoflaan 58.

Steunpunt St. Niklaas.

De **zegelbedeeling** geschiedt volgens onderstaande regeling :
Dinsdag, den 18e April, van 8 tot 10 u., **te Rupelmonde,** op het Gemeentehuis, voor de gemeenten Kruibeke, Basele-Waas, Rupelmonde en Steendorp ;
Dinsdag, den 18e April, van 14 tot 16 u., **te Beveren Waas,** op het Gemeentehuis, voor de gemeenten Kallo, Melsele, Beveren Waas en Haasdonk.
Woensdag, den 19e April, van 8 tot 10 u., **te Stekene,** op het Gemeentehuis voor de gemeenten Moerbeke, De Klinge, Stekene en Kemseke.
Woensdag, den 19e April, van 14 tot 16 u., **te Verrebroeck,** op het Gemeentehuis, voor de gemeenten Doel, Kieldrecht, Verrebroeck, Meerdonk en Vracene.

Al de andere families worden zooals naar gewoonte per kaart verwittigd.

Spreekuren. Wij houden ons voortaan zeer stipt aan de volgende spreekuren :

Maandag, Dinsdag, Donderdag en Vrijdag, telkens van 14 tot 17 uur. Een dringend onderhoud kan steeds aangevraagd worden per telefoon (226, Sint-Niklaas).

N. S. Voorzorg St. Niklaas, Statiestraat 88.

Steunpunt Lokeren.

De **zegelbedeeling** heeft plaats, Woensdag den 19e April, op de Groentenmarkt, Oud Huis Maes (kleine deur) :
van 1 u. tot 2 u. 30 voor de families uit Zele ;
van 2 u. 30 tot 4 u. voor de families uit Lokeren en Seveneecken.

N. S. Voorzorg Lokeren, Oude Brug 39.

Steunpunt Maldegem.

Zwarte zegels voor zwaren arbeid enz. moeten, zooals voorheen, door den werkgever bij den gemeentelijken bevoorradingsdienst aangevraagd worden. Klachten hieromtrent zijn, met de noodige gegevens, aan den referent over te maken.

Aardappelcontracten. De families mogen contracten afsluiten juist zooals de personen die van de belgische bevoorrading genieten. Ook zijn de voorwaarden voor hen dezelfde.

N. S. Voorzorg Maldegem, Noordstraat 38.

Steunpunten Oudenaarde en Ronse.

De **zegelbedeeling** gaat door als volgt :
te **Zottegem,** Dinsdag den 18e April, van 9 tot 12 u. op het Stadhuis ;
te **Ronse,** Woensdag den 19e April, van 9 tot 12 u., op de Vrijheidsplaats 14 ;
te **Bevere,** Donderdag den 20e April, van 9 tot 12 u., op het Gemeentehuis.

Fürsorgekaart, huishoudskaart, trouwboekje en eenzelvigheidskaarten medebrengen.

N. S. Voorzorg Oudenaarde en Ronse, Vrijheidsplaats 11, Ronse.

8

Steunpunt Aalst.

De **zegelbedeeling** gaat door :

te **Aalst,** Maandag den 17e April, in de kleine vergaderzaal van het stadhuis :

a) voor de families uit de buitengemeenten :
van 2 u. tot 2 u. 45 voor de letters A tot M,
van 2 u. 45 tot 3 u. 30 voor de letters N tot Z ;

b) voor de families uit Aalst zelf van 3 u. 30 tot 5 u. ;

te **Geeraardsbergen,** op het stadhuis, Dinsdag den 18e April, van 2 tot 3 u., voor de gemeenten Geeraardsbergen, Appelterre, Nederboelare, Onkerzele, Schendelbeke, St. Maria-Lierde, Voorde.

N. S. Voorzorg Aalst, Lange Zoutstraat 49.

GOUW LIMBURG

Steunpunt Hasselt en Gouw Limburg.

Aankoopmarchtigingen voor kleedingsstukken (voor kinderen van 7 of 11 jaar). Zooals reeds per omzendbrief medegedeeld werd kunnen de kinderen geboren tusschen de periodes : 1-7-36 en 30-6-37 of 1-7-32 en 30-6-33, bons voor kleedingsstukken of stof bekomen. De aanvragers van het steunpunt Hasselt worden verzocht het in te vullen formulier persoonlijk (en voorzien van Fürsorgekaart en huishoudskaart) op de Feldkommandantur te Hasselt, Kamer 26, den Woensdag of den Vrijdagvoormiddag, af te geven. De families uit een der steunpunten buiten Hasselt kunnen hun aanvraag bezorgen aan hun referent, die ze ons met de Fürsorgekaart en de huishoudskaart voor verder gevolg zal doen geworden.

Filmvertooning. Den 26e April zal in Cinema Plaza, te 7 u. 30 de film „Oom Krüger" afgedraaid worden. Onze families kunnen deze vertooning kosteloos bijwonen. Een uitnodiging zal hen op tijd toegestuurd worden.

N. S. Voorzorg Hasselt, Guido Gezellestraat 21.

Steunpunt Maaseik.

De **zegelbedeeling** geschiedt op Donderdag, den 20e April, van 12 u. 45 tot 14 u. en van 18 u. tot 19 u.

Eenieder kome op tijd.

N. S. Voorzorg Maaseik, Prinsenhoflaan.

Steunpunt Waterschei.

De **zegelbedeeling** zal doorgaan op Vrijdag den 21e April, van 10 tot 12 u. ten huize van den referent.

Spreekuren. Volgende spreekuren zijn voortaan alleen nog vastgesteld :

Den Maandag-, Woensdag- en Vrijdagnamiddag, van 3 tot 7 uur. In dringende gevallen en voor vrijwilligers, ook den Donderdagnamiddag.

De ouders van **kinderen die 7 of 11 jaar oud zijn** dienen zich (indien zulks nog niet gebeurde), dadelijk bij den referent te melden.

N. S. Voorzorg Waterschei, Stalenstraat 28.

Steunpunt Overpelt.

De **zegelbedeeling** zal plaats hebben op Donderdag, den 20e April, van 2 tot 4 u. en van 6 tot 8 u.

N. S. Voorzorg Overpelt, Rodenbachlaan 30.

Steunpunt Bilzen.

De **zegelbedeeling** zal plaats hebben op Donderdag den 20e April. Eenieder kome op het voor hem vastgestelde uur.

De referent ontvangt alle dagen na 17 uur.

N. S. Voorzorg Bilzen, Kloosterstraat 62.

Steunpunt Antwerpen.

De **zegelbedeeling** gaat door in de Kammenstraat op volgende data :
Woensdag, den 19e April :
van 15 tot 18 u. voor de letters A tot en met O ;
Donderdag, den 20e April :
van 9 tot 12 u. voor de letters D tot en met H ;
van 14 tot 17 u. voor de letters I tot en met N ;
Vrijdag, den 21e April :
van 9 tot 12 u. voor de letters O tot en met S ;
van 15 tot 18 u. voor de letters T tot en met Z.
Gelieve uur, datum en volgorde der letters stipt in acht te nemen.

De bijrantsoenen voor stillende en zwangere moeders worden uitgedeeld bij de N. S. V., Mechelsche Stwg 165, te Antwerpen, uitsluitend op Maandag den 24e April, tusschen 15 en 17 u.

Personen die om eene of andere reden **tijdelijk niet meer van onze rantsoeneering zullen genieten of genieten** dienen, **vooraleer ze vertrekken** al- kaarten voor bijkomende producten op de N.S.D.A.P. Antwerpen, Mechelsch Steenweg 178, af te leveren ; **bij hun terugkomst** moeten ze zich daar onmiddelijk **aanmelden,** zoo niet bekomen ze in geen geval hun zegels op de eerstvolgende zegelbedeeling.

Textielbons voor kinderen geboren tusschen : 1-7-36 en 30-6-37 of 1-7-32 en 30-6-33. De ouders dezer kinderen kunnen zich onverwijld aanbieden op onze bureelen : Van Breestr. 11, te Antwerpen.

N. S. Voorzorg Antwerpen, Van Breestr. 11.

Steunpunten Geel en Turnhout.

De **zegelbedeeling** geschiedt **Dinsdag** den 18e April :
te **Herentals :** op het Gemeentehuis, van 9 u. tot 9 u. 30 ;
te **Geel :** in den winkel van Mw. Mertens, van 10 u. 30 tot 11 u. ;
te **Mol :** op het Gemeentehuis van 13 u. 30 tot 14 u. ;
te **Turnhout :** ten huize van referent R. Borré, Antwerpsche Stwg 49, van 15 u. tot 16 u. 30.
Eenieder kome op het vastgestelde uur !

N. S. Voorzorg Turnhout, Antwerpesche Stwg 49.

Steunpunt Mechelen.

De **zegelbedeeling** werd geregeld als volgt :

te **Heist o/d Berg,** op het Gemeentehuis, **Vrijdag den 21e April,** van 9 tot 11 u. voor de gemeenten Heist o/d Berg, Hallaar, Wiekevorst, Boischot, Beersel, Putte, Koningshooikt, Berlaar en Itegem ;

te **Mechelen** (gewoon lokaal), **Vrijdag den 21e April,** van 2 u. tot 5 u. 30, voor de gemeenten Mechelen, Bonheiden, Rymenam, Keerbergen, O.L. Vrouw Wever, St. Kath. Wever, Walem, Waarloos, Muizen, Hofstede, Zemst, Hombeek, Leest en Hever ;

te **Willebroeck, Zaterdag den 22e April,** van 2 u. 30 tot 4 u. voor de gemeenten Willebroek, Tisselt, Blaasveld, Ruisbroek, Hingene, Bornem, St.Amands, Mariekerke, Capellen op den Bosch en Puurs.
Gezinnen uit niet vermelde gemeenten halen hun zegels in het dichtsbij gelegen verdeelingscentrum af.

WERKING EN HULPBETOON VAN DE KRIEGSFURSORGE DER WAFFEN-SS

De familieleden der Waffen-SS-mannen ontvingen rechtstreeks hun ravitailleringszegels, zoals ook zegels voor bijrantsoenen, schoenbons, klederkaarten, kolen, enz...
Ze zorgde voor de pakjes en boeken opgestuurd aan de vrijwilligers van de Waffen-SS.
Ze richtte kinderverloven, verloven voor vrouwen, joelfeesten en vergaderingen in met het doel de families van de Waffen-SS de indruk te geven dat zij niet alleen stonden.
Ieder lid ontving maandelijks het blad ,,Mededelingen''.
Er bestond ook een afdeling die de schade door aanslagen op de eigendom van leden van de Waffen-SS vergoedde.
Gaf in 1941 postzegels uit — SS Legioenen —
Kocht boter, kolen, aardappelen op voor de verdeling.
Stuurde 2 treinen met pakjes naar het front te Leningrad.
In 1943 genoten 120.000 families van de Fürsorge, niet alleen Vlaamse, Waalse maar ook Duitse families die hier verbleven.
De leden die genoten van het Bormsfonds stortten 10 % van hun vergoeding aan de Fürsorge.
De Fürsorge beschikte over een vrachtwagen met voerder die regelmatig in Parijs goederen ophaalde zoals wijnen, alkoholische dranken, tabak en andere waren, nodig voor de verdere verdeling.
Ieder frontsoldaat met verlof kreeg een pakket met sigaretten, tabak, snoepgoed en andere marketendenwaren.
In maart 1944 kon men bij de Fürsorge eenheidspakjes kopen van 2 kg. aan 200 fr., 100 sigaretten, 100 gr. tabak, 250 gr. beschuiten, 200 gr. peperkoek, 1 pot honig. Dit om naar het front te sturen.

Geboortepakken

Vanaf de 6e maand zwangerschap bekwam iedere SS-vrouw, tegen doktersattest en regelmatig ingevulde kledingsaanvraag, van de N.S. Voorzorg een geboortepak ten geschenke. Geboortepakken werden alleen gegeven voor kinderen van SS-vrijwilligers, dus niet voor broertjes en zustertjes van ongehuwde kameraden.

Tehuizen en hemen

Verlof te Sart lez Spa:
Heim voor echtgenoten en kinderen onder de 14 jaar van gehuwde SS-vrij-

willigers, voor moeders en broertjes onder de 14 jaar van ongehuwde SS-vrijwilligers.
Duur van het verlof 15 dagen — ravitailleringszegels moesten afgegeven worden.

Bouillon — Grand Hotel en het tehuis Sainte Chrétienne:
Heem voor moeders, vrouwen en kinderen van SS-mannen.
Aantal per maand: 25 vrouwen met evenveel kinderen.

SS-Heim Bouillon Grand Hotel (het tehuis Sainte Chrétienne).

SS-Kinderheim te Kapellenbos/Kapellen. Een groep kinderen van Vlaamse vrijwilligers op het balkon.

Nationaal Socialistische Voorzorg
voor de WAPEN-SS in VLAANDEREN EN WALLONIE

Bevoorrading.
A.-/5904/VII/HD/HB.
U/REF.:
C/REF.:
BETR.: Aardappelbevoorrading I944/45.

Lakenweversstraat, 1.
Brussel, den I6 Aug. I944.

Aan Lebensmittel-Verteilung-stelle der N.S.D.A.P.-A.O.

B r u s s e l
Scherpschutterstraat, Ie.

Ingevolge ons onderhoud over aardappelen laten wij U weten dat thans 2.025 familles en 6.80I personen in onse bevoorrading staan. Gerekend aan I20 Kg. per persoon geeft zulks een totaal van ongeveer 70.000 Kg. aardappelen. Aangezien het aantal door ons bevoorraadde personen tijdens den volgenden Winter tusschen de 7 en de 8.000 zal schommelen is hier eene verhooging noodig. Tijdens ons onderhoud van19 Juli 44, hebt U ons gezegd dat het Centraal-Beheer der Bevoorrading over machtigingen ten bedrage van ongeveer loo Ton aardappelen zou kunnen beschikken voor de periode 1944/45.
Wanneer U dit wenscht geven wij U de verdeeling per steunpunt der boven aangehaalde 6.80I personen op.
Mogen wij U hierover om een klein antwoord verzoeken.

H e i l H i t l e r !

Dienstoverste.
(DENNES).

KINDERWELZIJN

Aparte dienst onder leiding van Jef Derynck.

Wolvertem

Ontbindings- en moederheem.

Wegimont

Kraaminrichting-Moederhuis.
Een tehuis van ,,Lebensborn''; zie speciale bijdrage in deel 6.

SS-Kinderheem — Westouter

Gelegen op de Roden Berg te midden van de Vlaamse Ardennen. Opgericht op 12 juli 1942. Aankomst van 29 verlofgangertjes.

Verwaltungsführer (beheerder): Schrayen.
Algemene leiding: SS Hstuf. May.

SS-Vrouwenheim

Gelegen te Antwerpen, Belgiëlei 101.
Opgericht in 1943.

SS-Kinderheem — Kapellen

Opgericht in augustus 1942. Lopende bezetting van het heem van 30 tot 40 kinderen van 3 tot 13 jaar voor een verblijf van een maand.
Dit heem werd ingericht ten bate van de kinderen van gevallen en aan het front vertoevende SS-vrijwilligers.
Leiding: mevrouw Vercauteren.
Dit heem was de vroegere villa ,,Naus'', Duindreef, Kapellenbos (Kapellen).

Standpunt van de Waffen-SS jegens de kinderen

Uit ,,De SS-Man'' van augustus 1942 ontnemen wij:

> ,,Als allerhoogste waarde eren wij, SS-mannen, het bloed. Daarom kennen wij geen hoger goed dan het kind, vrucht en zaad van het bloed en triomf des levens. Daarom kennen wij geen hoger daad dan dienst aan het kind. Wij zeggen: 'Een volk dat zijn kinderen niet eert is een verloren volk', want de vaderen eert men niet door hun schimmen na te dromen. Men eert hen alleen door het kind te eren in wie zij, weer vlees en bloed geworden, herrijzen en herleven.''

IN DUITSLAND

Ruhpolding

In de Beierse Alpen voor de familieleden van de gesneuvelden. Vakantieoord en verblijf van drie weken.
Leiding: SS-Ostuf. Sürenhagen.

Freyburg in het Unstruttal

Vrouw en kinderenheem. Leiding N.S.V. Kriegsmutter und Kind Heim.

Gernsbach

Muttererholungsheim (herstelheem voor moeders) reeds van in mei 1942 brachten Vlaamse moeders alhier hun verlof door.

Forbach

Muttererholungsheim. Ook voor Vlaamse moeders van SS-vrijwilligers.

FINANCIELE INKOMSTEN EN UITGAVEN

Deze dienst beschikte over zeer hoge sommen, nodig om al hun opgaven naar behoren te vervullen. Uit verscheidene bescheiden blijkt dat de boekhouding nauwkeurig en korrekt geleid werd en ieder gedetailleerde uitgave genoteerd in hun boekhouding voorkomt tot op de centiem na.
Hun jaarlijkse toelage voor de sociale dienst liep in de miljoenen. Uit 13 checks, gedagtekend op 4.11.1943 en lopend tot augustus 1944, blijkt dat door de ,,Germanische Leistelle — hoofdzetel Hildesheim'' grote bedragen getrokken werden bij de Westbank (Bank der Deutschen Arbeit) ten gunste van P. Suys of Robert Lahaye — Flämische Fürsorgecomitee.
Men mag daarbij niet vergeten dat de SS-Kriegsfürsorge een Duitse dienst was en dus door de Duitsers gefinancierd werd en wel door de ,,Germanische Leitstelle'', een organisme met hoofdzetel te Hildesheim en onder leiding van SS-generaal Steiner stond. Dit organisme stelde als doel alles wat Germaans was in de bezette gebieden geldelijk te steunen.

Aantal begunstigden

Einde 1943: 17.000 personen uit 5.400 families (2.400 Walen en 3.000 Vlamingen). Dit aantal komt overeen met aantal Vlaamse en Waalse SS-vrijwilligers (doden bijgerekend).
1944 — voorzien in hun jaarlijkse begroting: 25.000 personen voor ongeveer 9.000 SS-vrijwilligers (+ doden) telkens voor Vlamingen en Walen samen.

Jaarlijks budget

1943: 14.220.000 BF. (Jährlicher Etat, Brussel, den 6.9.1943).
1944: 57.600.000 BF. (Jährlicher Etat für das Dienstjahr 1944).
Om een juister beeld weer te geven van de onkostenberekening brengen wij hier het originele stuk ,,Etat für das Dienstjahr 1944'' (onvertaald).

Etat für das Dienstjahr 1944

		bfrs.	bfrs.
I.	*Einrichtungskosten* für weiteren Ausbau unserer 49 Nebenstellen in Flandern und Wallonien und des Hauptsitzes Brüssel		
	a) Büromaterial	500.000	
	b) Möbel	1.500.000	
			2.000.000
II.	*Verwaltungsunkosten*		
	a) Representationskosten	250.000	
	b) Reise- und Frachtskosten	900.000	
	c) Brennstoff-, Reifen, Unterhalt	500.000	
	d) Post- und Fernsprechgebühren	150.000	
	e) Ausgabe Wohltätigkeitsmarken	100.000	
	f) Miete der Gebäude	250.000	
	g) Kohlen	250.000	
	h) Strom-, Gas-, Wassergebühren, Instandsetzung der Gebäude	600.000	
			3.050.000
III.	*Zusätzlichte Zuteilungen zur notwendigen Verbesserung der Ravitaillierung unserer SS-Familien* In unserer Vorsurgung haben wir ca. 25.000 Personen. Es wird 1000,- fr. pro Kopf vorgesehen zum Ankauf von: Zucker, Fett, Fleischwaren, Teigwaren, Eier, Milch, Gemüse, Obst, Pfeffer, Ol, Gewürz, Aufnehmer, Putzgerät, Seife.		25.000.000

IV.	*Allgemeine Soziale Hilfe*		
	a) Zur Verbesserung der allgemeinen Familienlage: Ankauf von den notwendigsten Möbeln, Heiratsdarlehen, Stipendien für Waffen-SS Kinder	2.200.000	
	b) Spenden und Darleben an bedürftigen Familien, im Falle von zugeringen Familienunterhalt — zum Ankauf der Winterprovision Kartoffeln und Kohlen.	1.500.000	
	c) Verteilung von Kleider, Unterwäsche, Schuhe, Strümpfe, Wolldecken und Bettwäsche, insbesondere Kinderwäsche.	2.500.000	
	d) Mutter- und Kinderheime. Unkosten für Entbindung-, und Erholungsurlaub — Instandsetzung und Unterhalt unseres Heimen in Sart/Spa	2.500.000	
	e) Warenbestände	1.500.000	
			10.200.000
V.	*Front- und sonstige Pakete sowie Kameradschaftsabenden und Feier:*		
	a) Frontversorgung: Es wird auf 9000 SS-Freiwilligen gerechnet (4 Pakete pro Jahr) à 200 fr.	7.800.000	
	+ Spiritualien, Obst, Gewürz, Küchengeschirr (500.000 fr. pro Transport)	2.000.000	
	b) Urlauberversorgung: Zweimal 9000 Urlauber pro Jahr ein Paket von 200 fr.	3.600.000	
	c) Versorgung der verwundeten Kameraden in Lazaretten und genesenden Kompanien	200.000	

	d) Heirategeschenke an Waffen-SS Männer		250.000	
	e) Drei Feiervoranstaltungen pro Jahr für die Familien der Waffen-SS Angehörigen in jeden Kreis (Jährliche Julfeste, ein Kameradschaftsfest und eine Aufführung eines Schauspieles)		2.500.000	
	f) Jährliches Geschenk an die Familien unserer Gefallenen		1.200.000	16.950.000
VI.	*Personal*			
	Verpflegung, jährliches Julfest, Geschenke			300.000
VII.	*Presse und Propaganda*			
	Ausgabe unseres Monatschriftes ,,Mededeelingen'' und Anzeige in diverse Zeitungen			100.000
	Rekapitulation			
	I.	2.000.000		
	II.	3.050.000		
	III.	25.000.000		
	IV.	10.200.000		
	V.	16.950.000		
	VI.	300.000		
	VII.	100.000		
				57.600.000

VERGOEDING VOOR GEZIN OF OUDERS

De gezinnen of de ouders der vrijwilligers die voorzien hebben in het onderhoud van hun familieleden of daartoe bijgedragen hebben, bekomen een vergoeding. Deze vergoeding wordt berekend naar het vroegere bruto-inkomen van den vrijwilliger.

Daarbij wordt een duurtetoeslag van 20 % uitgekeerd, benevens de huishuur en andere eventueele loopende betalingen.

Bij de berekening wordt niets afgetrokken voor het levensonderhoud van den opgeroepene, zooals vroeger gebeurde.

Eventueel inkomen van de vrouw of van meisjes beneden de 21 jaar wordt voor het berekenen van de ondersteuning niet in aanmerking genomen.

Aan de ondersteuning is geen maximumgrens.

Voor ieder kind van een gehuwd vrijwilliger (zonen onder 18 en dochters onder 21 jaar) wordt een toeslag van Fr. 250.— duurtetoeslag van 20 % per maand betaald. Voor zusters en broers onder de 16 jaar van ongehuwde vrijwilligers, wordt een toeslag van Fr. 150.— toegekend.

VOORBEELDEN :

1. **Ondersteuning van gezin.**

Familiestand : Vrouw, 3 kinderen.
Inkomen vóór de dienstname **Bfr. 1800.—.**
Huur **Bfr. 200.—** per maand.
Er wordt uitbetaald :

Onderhoud voor de vrouw	Bfr. 1200.—
3 kinderen (2 zonen onder 18 jaar, 1 dochter onder 21 jaar) elk Bfr. 250.—	Bfr. 750.—
	Bfr. 1950.—
plus 20% duurtetoeslag	Bfr. 390.—
	Bfr. 2340.—
plus huishuur	Bfr. 200.—
	Bfr. 2540.—

De familie is bovendien kosteloos in de Duitsche Ziekenkas verzekerd. Ook kunnen bijzondere loopende uitgaven, zooals levensverzekering, enz. vergoed worden.

2. **Ondersteuning der ouders.**

a) Familiestand : **beide ouders.** 3 zusters en broers onder 16 jaar. Inkomen van den zoon vóór zijne dienstname : **Bfr. 1200.—.** Hij nat zijne ouders alles af (Kostwinner).

Het gezamenlijke inkomen der familie bedroeg vóór de dienstname van den zoon : **Bfr. 3000.—.**

De vrijwilliger moet met 2/3 van zijn inkomen (Fr. 800.—), minsten 1/4 van het gezamenlijke inkomen der familie (Fr. 750.—) in het onderhoud der familie bijgedragen hebben.

Er wordt uitbetaald :

Oudersondersteuning voor beide ouders	Bfr. 1200.—
3 zusters en broers onder 16 jaar, elk Bfr. 150.—	Bfr. 450.—
	Bfr. 1650.—
plus 20% duurtetoeslag	Bfr. 330.—
	Bfr. 1980.—

b) Samenstelling der familie : **een der ouders.** 3 zusters en broers onder 16 jaar.

Hetzelfde gezamenlijke familie-inkomen en hetzelfde inkomen van den vrijwilliger als bij 2. a).

Er wordt uitbetaald :

Oudersondersteuning voor een der ouders	Bfr. 800.—
3 Zusters en broers onder 16 jaar, elk Fr. 150.—	Bfr. 450.—
	Bfr. 1250.—
plus 20% duurtetoeslag	Bfr. 250.—
	Bfr. 1500.—

Alle bijzondere en niet in bovenstaande samenvatting vermelde gevallen worden afzonderlijk behandeld. Voor alle inlichtingen, ook de voorafgaande berekening van de vergoeding, kan men zich wenden tot :

SS-Fürsorge-Offizier für Flandern
Belgielei 34, Antwerpen.

Brieven met Feldpost te verzenden en niet te frankeeren.

Echtgenooten en moeders der Wapen-SS-mannen kunnen een verlof van 4 weken doorbrengen in het Duitsche vakantieoord Gernsbach bad Schwarzwald.
Echtgenooten met kinderen kunnen een verlof van 8 weken doorbrengen in in het Rijk aan te duiden vakantieverblijven.
Kinderen die alleen naar Duitschland mogen gaan, kunnen eldaar 6 tot 8 weken verlof doorbrengen in speciale vakantieverblijven.

In zulke heerlijke buitenverblijven gelegen in de mooiste streken van het aan natuurschoon zoo rijke Duitschland zullen de vrouwen, moeders en kinderen der Wapen-SS-mannen enkele weken verlof doorbrengen.

27

Oproep voor Radio Brussel

FORMATIONS PARAMILITAIRES DE COLLABORATION.

Brussel - Paaschgeschenken voor de Oostfrontsoldaten.

De Nationaal-Socialistische Voorzorg voor Waffen SS in Vlaanderen en in Wallonië, Congres straat, 4o te Brussel, richt een oproep tot alle Vlamingen, de jongens die aan het Oostelijk front strijden met Paschen te bedenken.

De N.S.V. zal op dit tijdstip wagens geschenken en versnaperingen naar het front opsturen en rekent er op dat eenieder, die in de mogelijkheid is dit initiatief te steunen, het zijne er toe zal bijbrengen.

Teneinde de belangstellenden van dienst te zijn stelt de N.S.V. eenheidspakjes van 2 Kgr. te koop tegen 2oo fr.

Deze oproep voor een kleine gift voor onze frontstrijders zal voorzeker mild beantwoord worden. Stortingen kunnen gedaan worden op giro-rekening 4o.oo.94 der Nationaal-Socialistische Voorzorg.

LG/ES.

Radio Brussel 11.3.44.
Uitzending van 13 uur.

Cheque van de Westbank aan het Flämische Fürsorgekomitee

WESTBANK N.V. BRUSSEL

Scheck Nr. A 23582 Konto Nr. 612 RM 80.000,— 100

WESTBANK N.V. BRÜSSEL
Koninklijkestraat, 62

Zahlen Sie gegen diesen Scheck
RM Achtzigtausend 00/100 11a/2

an das Fläm. Fürsorgekomitee [illegible]
oder Überbringer

Brüssel den 30.11. 1944

Magnus

Uit het alarmplan van de OFK-Brussel

Geheim!

Dienststelle bzw. Einheit: Führungsoffizier der Waffen S.S. Flandern U. Wallonie

Geschäftszimmer: Brüssel, Place Royale 1a

Name des Dienststellenleiters bzw. Einheitsführers und dessen Wohnung: S.S. Hauptsturmführer Brüssel, Rue van Eyck 17 Abteilung 343

Feldpostnummer: 07515 C.N.

Fernsprechverbindung:

Tag der Anmeldung: 15.11.1943

Tag der Abmeldung:

Bemerkungen: untersteht dem Rasse u. Siedlungshauptamt S.S-F rsorge u. Versorgungsamt der Waffen S.S."Ausland"

Nr. 1788. Wehrmachtvordruckverlag Richard Boehl, Buchdruckerei, Essen, Rüttenscheid, Frankenstraße 17 Auslieferungslager Brüssel, Rue Belle Jardinière 27 Fernruf 121121 1943

STÄRKE

Datum	a) Offz.	Uffz.	Mannsch.	b) Weibl. Gef.
11.11.43	4	6	34	774
11.12.43	4	7	27	775
11.1.44	4	7	27	711
11.3.44	5	9	36	703
11.3.44	5	10	33	712
11.4.44	6	1	32	713
2.5.44	5	7	19	713
11.11.44	11	9	14	1119

3. Alarm Bpl. Nds. Obw. Kf. + Nds. Ltn.

Dienststelle bzw. Einheit: N.S.D.A.P. Auslands Organisation Landesgruppe in Belgien

Geschäftszimmer: Rue de Commerce 112

Name des Dienststellenleiters bzw. Einheitsführers und dessen Wohnung: Landesgr.Leiter Adolf Schulze Square Josephine Charlotte 17

Feldpostnummer:

Fernsprechverbindung: 11 81 01

Tag der Anmeldung:

Tag der Abmeldung:

Bemerkungen: Ihr unterstehen

	Landesgruppe der NSDAP	Rue de Commerce 112
x	Ortsgruppe Brüssel	" " " "
x	Amt für Volkswohlfahrt (NSV)	Rue de Palais 41
	Die Deutsche Arbeitsfront	Place de L'Industrie 1a

Verbindungsoffizier Mühlenheim Wehrmachtheim

Nr. 1788. Wehrmachtvordruckverlag Richard Boehl, Buchdruckerei, Essen, Rüttenscheid, Frankenstraße 17 Auslieferungslager Brüssel, Rue Belle Jardinière 27 Fernruf 121121 1943

OVERLIJDENSBERICHT VAN DE KOMPAGNIECHEF AAN DE FAMILIE

Afschrift

Feldpost nr. 44853 D O.U., den 13.12.41

Sehr geehrte Familie Claus,

Die Legion Flandern hat in ihrem Einsatz im Osten bereits bewiesen, dass sie bereit ist, Schulter an Schulter mit den Deutschen Kameraden, Europa und damit auch ihr eigenes Volk, von der Pest, dem Bolschewismus zu befreien. Dieser unerbittliche Kampf um Sein und Nichtsein unserer Völker kann nur durch den ganzen Einsatz jedes Einzelnen siegreich zu Ende geführt werden. Uber das Opfer des Einzelnen hinaus marschieren still voll tiefer Ergriffenheit, aber doch Stolz im Herzen, die Kameraden des Gefallenen in seinen Geiste weiter zum Sieg. Die 3. Kompanie ,,Flandern'' steht in Ehrsucht still vor der Grösse des Opfers unseres lieben Kameraden, Ihres Sohnes

Franz

der am 4.1.41 im Osten für sein Volk gefallen ist.
So schmerzlich der Verlust Ihres Sohnes für Sie sein wird, tragen Sie doch Stolz im Herzen wie ihr Sohn, der glücklich war, dabei sein zu dürfen.

Der Führer der 3. Leg. ,,Flandern''
Moyen SS Ostuf.

390

Nat. Soc. Voorzorg

voor de WAPEN-SS in VLAANDEREN EN WALLONIE

BRUSSEL • LAKENWEVERSSTRAAT 1 • TELEFOON: 11.42.16

AT P/2I86/260/HB/JW.
U/REF.:
O/REF.:
BETR.: Deelneming

BRUSSEL, 7 Juli 1944
LAKENWEVERSSTRAAT 1

Aan de familie Servais
Van Daelstraat 10
Borgerhout
A n t w e r p e n

De N.S.Voorzorg betuigt hiermede hare innigste gevoelens van deelneming in het smartelijk verlies dat U komt te treffen

Onze heldhaftigen kameraad geniet thans de eeuwige rust, voorbehouden aan hen die alles opofferden om de Rechtvaardigheid en Waarheid te dienen.

Hij zal blijven voortleven in de harten van allen die hem benaderden.

H e i l H i t l e r

i.o. N. Desmet

SS Unterscharführer

N.Desmet.

Nr 243

Aan de Familie [illegible]

[illegible]

[illegible]

Antwerpen, 15 Juli 1942.
Quellinstraat 37

At. VII/ 40 a/13.7.42/RS/DR
Sachb. : R. Schrayen
Betr. : Afhalen van zegels.

Aan de families van de Waffen-SS en SS-Legioen Vlaanderen.

Om het lange aanschuiven te vermijden, zullen de zegels den 20 - 21 en 22 van elke maand verdeeld worden. Moest een van die data op een Zondag vallen dan gebeurt de verdeeling den volgenden dag.

De zegelverdeeling heeft plaats in de **Kammenstraat 36, Antwerpen,** 's voormiddags van 9 tot 12 u. en 's namiddags van 3 tot 6 u.

den 20sten :	's Voormiddags :	de letters	A - B en C.
	's Namiddags :	„ „	D - E - F en G.
den 21sten :	's Voormiddags :	„ „	H - I - J en K.
	's Namiddags :	„ „	L - M - N en O.
den 22sten :	's Voormiddags :	„ „	P - Q - R - S en T.
	's Namiddags :	„ „	U - V en W.

Wij maken er U op attent dat den winkel voor den inkoop toegankelijk is als volgt :

Maandag : A - B en C. Woensdag : E tot L. Vrijdag : V.
Dinsdag : D. Donderdag : M tot S. Zaterdag : T tot Z.

Voorbeeld :

De Coster : komt onder **C** dus op Maandag 20 d. 's voormiddags.
Van de Sande : „ „ **S** „ „ Woensdag 22 d. „
De Backer : „ „ **B** „ „ Maandag 20 d. „

Drukk. K. LACROIX — 4813

Jede VERÄNDERUNG des Personenstandes (Geburt, Tod, Arbeitspflichtung) muss sofort unter Einsendung des Fürsorgeausweises nach hier gemeldet werden. Änderungen des Fürsorgeausweises werden nur von der hiesigen Dienststelle vorgenommen.

Jedere VERANDERING van den geïnteresseerde (geboorte, overlijden, arbeidsverplichting) moet onmiddellijk aan ons medegedeeld en den Fürsorgeausweis ingelevered worden. Wijzigingen aan den Fürsorgeausweis worden enkel door ons aangebracht.

Tout CHANGEMENT de la composition de famille (naissance, décès, travail obligatoire) devra nous être signalé immédiatement en joignant le Fürsorgeausweis. Toute modification au Fürsorgeausweis ne pourra être effectuée que par nos soins.

Jeder MISSBRAUCH des Ausweises hat die Einziehung des Ausweises und die Bestrafung der betreuten Familie zur Folge.

Elk MISBRUIK van den Fürsorgeausweis heeft het intrekken der kaart ten gevolge en de familie wordt bestraft.

En cas d'ABUS le Fürsorgeausweis sera retiré et la famille punie.

Der Fürsorgeoffizier der Waffen-SS
Flandern und Wallonien

Brüssel, den 22 OKT. 1943
Kolonialstraße Plaats 10
Königlicher Platz 10
Place Royale 10

Fürsorgeausweis

Nr. II - F. 3486

Haushaltskarte Nr. 0154

Familie Coche de Ronnick

in Mol Markt 43

steht in Betreuung meiner Dienststelle. Alle Wehrmachtdienststellen, deutsche und einheimische Behörden werden gebeten, Rat, Schutz und Hilfe zu gewähren.

staat onder de bescherming mijner diensten. Alle Wehrmachtdiensten en alle Duitsche en inheemsche overheden worden verzocht, raad, bescherming en hulp te verleenen.

se trouve sous la protection de mes services. Tous les services de la Wehrmacht ainsi que les autorités locales et allemandes sont priées de prêter aide, protection et secours.

Name des Einberufenen Coche Lodewijk

einberufen am 10-4-43.

**Der Fürsorgeausweis berechtigt — ~~beschränkt~~ —
zum Empfang der deutschen Lebensmittelmarken.**

Deze Fürsorgeausweis geeft recht — geeft geen recht — tot het bekomen van Duitsche levensmiddelzegels.

Ce Fürsorgeausweis donne droit — ne donne pas droit — à l'obtention de timbres de vivres allemands.

Die betreute Familie ist bei der Deutschen Krankenkasse versichert — ~~nicht versichert~~ —.

Deze familie is — is niet bij de Duitsche Krankenkasse verzekerd.

Cette famille — n'est pas assurée à la Deutsche Krankenkasse.

Waffen-SS Flandern

Sturmbannführer

v. Rosenick
H-Untersturmführer

betreute Familie:

1.	De Ronnick Maria	geb. 17-1-91	Mutter
2.	Coche Peter	geb. 15-12-28	Brüder
3.	" Karel	geb. 1-4-31	"
4.	" Hendrik	geb. 4-1-33	"
5.	" Johanna	geb. 9-12-22	Schwester
6.	" Anna	geb. 11-9-25	"
7.		geb.	
8.		geb.	
9.		geb.	
10.		geb.	
11.		geb.	
12.		geb.	
13.		geb.	
14.		geb.	
15.		geb.	
16.		geb.	

Personenstand am 22 OKT. 1943 | 6 Pf

am ..... | .....

am ..... | .....

am ..... | .....

am ..... | .....

KRANKENVERSICHERUNG: Bei der Deutschen Krankenkasse in Brüssel, rue des Colonies 68, sind durch mich versichert: Die Ehefrau und Kinder bis zum 16. Lebensjahr, bei Ledigen die Eltern — aber nicht die Geschwister. Der Krankenschein ist vor Erkrankung beim zuständigen Bürgermeister abzuholen, dort sind auch die Namen der zu der Krankenkasse zugelassenen Ärzte zu erfragen.

ZIEKTEVERZEKERING: Zijn door mij bij de Deutsche Krankenkasse in Brussel, Koloniënstraat 66, verzekerd: de echtgenoote en de kinderen tot hun 16e levensjaar, bij ongehuwden de ouders, doch niet de broeders en zusters. Het ziektebewijs (Krankenschein) dient bij den Burgemeester afgehaald te worden, waar ook de namen der Geneesheeren, die door de Ziekenkas aangenomen zijn, medegedeeld worden.

ASSURANCE-MALADIE: *Sont assurés par mes soins à la Deutsche Krankenkasse à Bruxelles, rue des Colonies 66: l'épouse et les enfants jusqu'à l'âge de 16 ans, pour les célibataires, les parents mais non les frères et sœurs. Le certificat de maladie (Krankenschein) sera délivré par le Bourgmestre qui communiquera aussi les noms des médecins admis par la Caisse pour maladies.*

LEBENSMITTELMARKEN: Die deutschen Lebensmittelmarken werden von der NSDAP, bzw. vom Fürsorgekomitè ausgegeben. Der Fürsorgeausweis berechtigt nicht zum Einkauf und Transport rationierter Lebensmittel im Schwarzhandel.

LEVENSMIDDELZEGELS: De Duitsche Levensmiddelzegels worden door de NSDAP of het Voorzorgkomitee uitgereikt. De Voorzorgskaart geeft geen recht tot het inkoopen en het vervoeren van gerantsoeneerde waren in den zwarthandel.

TIMBRES DE VIVRES: *Les timbres de vivres allemands sont distribués par la NSDAP ou le Voorzorgskomitee. Le Fürsorgeausweis n'autorise pas au transport de marchandises rationnées dans le marché noir.*

De Kommandeur van het
Ersatzkommando Flandern der Waffen-SS
SS-Hauptsturmführer Schindlmayr

heeft de eer U uit te noodigen tot
een bezoek aan de tentoonstelling
der werken van den

kunstschilder Van der Linden

Antwerpen

ten gunste van de Vlaamsche SS-Stormbrigade
«Langemarck»

in de Galerie «Buyle»
Meir 129, Antwerpen

De tentoonstelling loopt van 8 tot 23 Juli
en is dagelijks geopend van 10 tot 18 uur.

Deutsche Krankenkasse für Belgien

beim Militärbefehlshaber in Belgien und Nordfrankreich für einheimische Arbeitskräfte die von der Zentralverteilungskasse erfasst sind

Merkblatt

über die Leistungen für Mitglieder und Familienangehörige

Opmerkingen

nopens de hulpverleening aan leden en familieleden

Instructions

sur les prestations pour membres et membres de famille

Alle gezinsleden van de Waffen-SS-mannen waren verplicht en werden automatisch aangesloten bij de Deutsche Krankenkasse für Belgien.

Auskunftstelle für Kriegerverluste der Waffen-SS
beim Hauptfürsorge- und -versorgungsamt-SS

(13a) Bamberg, den 11. April 194 4.
Meine Abteilung
Fernsprecher: 1121 + 1178
XXIX

Az.: II-6509/42 - Tei

Frau
Irene van N i m m e n

Dendermonde/Ostflandern.
Brusselschestr. 106

Sehr geehrte Frau van N i m m e n !

Beiliegend überreicht Ihnen die Auskunftstelle ein Lichtbild von dem auf dem Heldenfriedhof Krasnoje-Selo gelegenen Grabe Ihres gefallenen Ehemannes, des Legions-Schützen Willy van Nimmen, sowie zwei Aufnahmen von der Gesamtansicht des Heldenfriedhofes.

Für die endgültige Kreuzbeschriftung sind folgende Personalien vorgesehen:

Legions-Schütze
Willy N i m m e n
4./SS-Freiw.-Leg. "Flandern"
geb.: 27. 2. 1914 Dendermonde
gef.: 23. 10. 1942 Alexandrowka.

Sollten die Personalangaben nicht zutreffen, so werden Sie gebeten, der hiesigen Dienststelle eine entsprechende Mitteilung zukommen zu lassen.

Heil Hitler !

SS-Untersturmführer

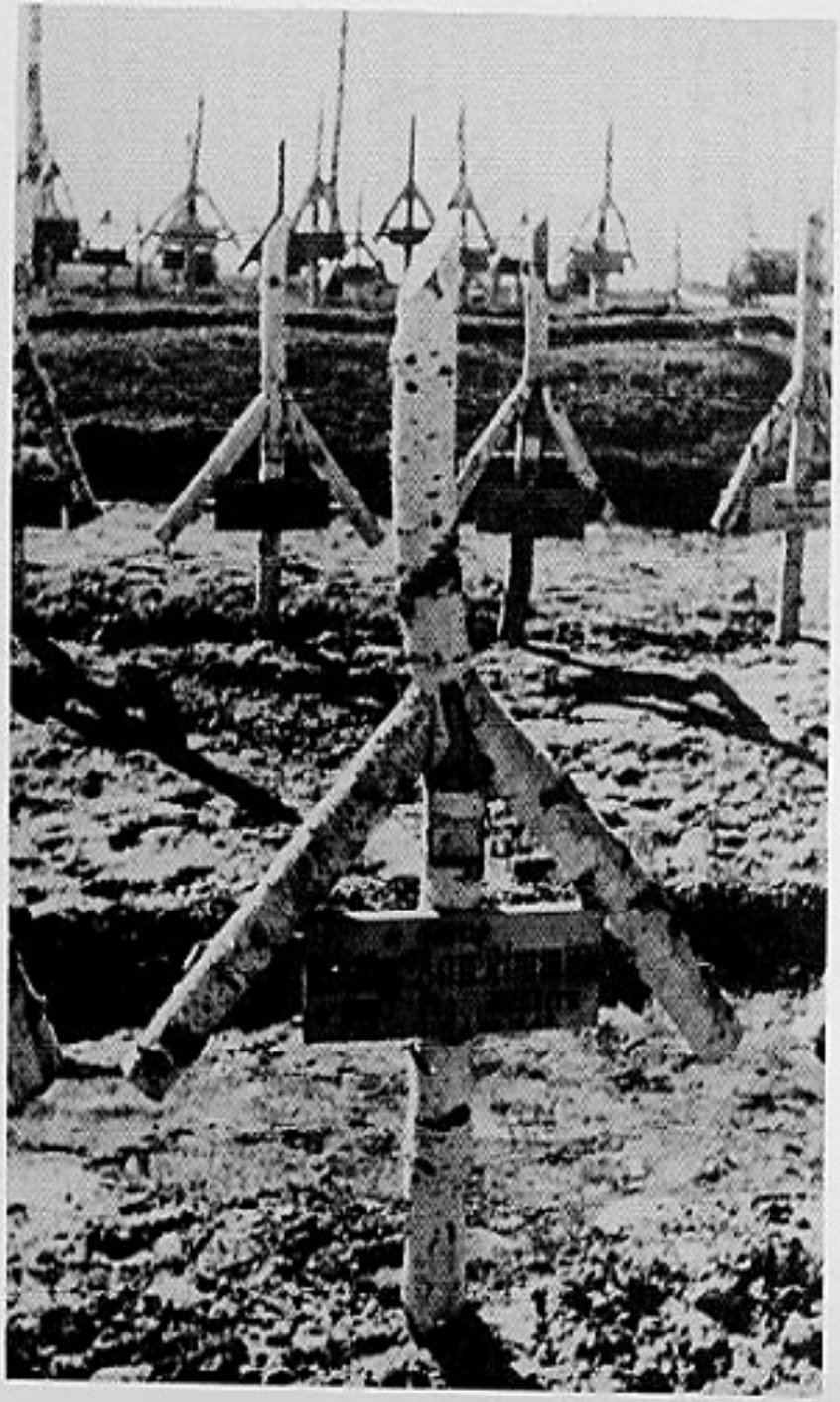

In het harde noodlot berustend deelt de familie :

Irène VAN NIMMEN-VAN DAMME, zijne vrouw.
Daisy VAN NIMMEN,
Willy VAN NIMMEN, zijne kinderen.
Alice VAN NIMMEN, zijne moeder.
Delphine VAN NIMMEN, zijne grootmoeder.
Philemon VAN DAMME-D[illegible]EGER en kinderen, zijne schoonouders schoonzusters en schoonbroers,

U den heldendood mede van

Man WILLY VAN NIMMEN

Vrijwillig[illegible] "SS [illegible] Vlaanderen,,
Lid [illegible] Vlaanderen
[illegible] V. K. C. en [illegible]

Geboren den 27 Feb[illegible] 1914 en [illegible] op [illegible] van "Eere en Trouwe,, aan het Russi[illegible] den 23 O[illegible] 1942, in [illegible] voor een betere wer[illegible] voor het beho[illegible] het Germaans[illegible]wezen.

Een plechtige eeredienst zal plaats hebben in de parochiale kerk van St-GILLIS-BINNEN den DINSDAG, den 24 NOVEMBER 1942 te 10 uur.

Vergadering : STADHUIS, Groote Markt.

Dendermonde, den 17 Nov. 1942
Brusselschestraat, 106.

DRUKK. G. BAILLÉ • ST. GILLIS • DENDERMONDE

Im Osten, den 25. 10. 1942

Sehr geehrte Frau von Nimmen!

Das Schreiben aus Waldbreitbach habe ich am 21. 10. 42 erhalten. Leider war es mir nicht mehr möglich, Ihrem Manne davon Mitteilung zu machen, ein unerbittliches Schicksal hatte es anders bestimmt. Am 23. Oktober ist Ihr Mann an der Einschließungsfront von Leningrad als tapferer Soldat den Heldentod gestorben. Im Namen seiner Kameraden u. der ganzen 4. Kompanie der Freiwilligen-Legion „Flandern" spreche ich Ihnen zu dem schweren Verlust unser inniges Beileid aus. Auch wir verlieren in ihm einen lieben, guten Kameraden, der treu u. aufrecht seine schwere Pflicht erfüllte. Seien Sie so stolz auf ihn, wie wir, seine Kameraden es sind!

Sein Tod war rasch und bereitete ihm keine langen Schmerzen. Am 23. Oktober um etwa 14 00 Uhr eröffnete die russische Artillerie einen Feuerüberfall auf unseren Kampfgraben, während Ihr Mann eben am schweren Maschinengewehr auf Posten stand. Eine Granate schlug vor dem Poststand ein, so daß Ihr Mann in den Graben neben dem Stand lief, um dort Deckung

zu nehmen. Unglücklicherweise schlug aber die nächste Granate in seiner Nähe genau in den Graben. Durch die Splitterwirkung wurde er sofort getötet.

Wir haben ihn heute auf dem Heldenfriedhof der 2./44-Brigade in Krastnoje-Selo mit militärischen Ehren an der Seite seiner Kameraden beigesetzt. Auch er hat hier sein Leben mutig hingegeben, um durch die unerschütterliche harte Verteidigung den Kameraden im Süden den Rücken zu decken.

An wichtiger Stelle hat als vorbildlicher Soldat mitgeholfen, den Kampf für ein neues Europa und eine glücklichere flandrische Heimat durchzustehen und zum Siege zu führen.

Sie können auf ihn stolz sein, denn er war für uns ein guter Kamerad und hat sein Leben für das höchste Ziel zum Opfer gebracht, das es für uns auf dieser Erde gibt.

Heil Hitler!

Heinz [illegible]

44-Obersturmführer u. Kp. Führer

F.P. Nr. 44.853 E

Der Fürsorgeoffizier der Waffen-SS
in Flandern.

ANTWERPEN, DEN 18. November 1942.
BELGIËLEI, 34
FERNRUF: 95068 95090

SACHBEARBEITER:
AZ.:
BETR.:
BEZUG:
ANLG.:

Mevrouw Irène Van Nimmen - Van Damme,
Brusselschestraat, 100
Dendermonde

Zeer geëerde Vrouw Van Nimmen,

Ik heb den droeven plicht, U mede te deelen, dat Uw man den 23en Oktober 1942 in den strijd om Europa's bevrijding aan het Oostfront den heldendood gevonden heeft.

Reeds vóór hij aan het front kwam, deed hij als soldaat in de Waffen SS op voorbeeldige wijze zijn plicht en hij heeft dan ook in den geweldigen kamp aan het Oostfront een harden strijd geleverd. Uw man en zijn gevallen kameraden hebben zich voor de groote nationaalsocialistische idee des Führers en zijn groot bevrijdingswerk gansch ingezet. Zij hebben hierdoor voor hunnen geliefden geboortegrond, voor hun geliefd Vlaanderen heldhaftig gestreden. Zij allen marscheeren vanaf heden als onsterfelijke voorkampers voor een schooner en vrij Vlaanderen.

Mevrouw, U hebt alle reden, zeer trotsch op Uwen man te zijn. Hij en zijne kameraden blijven in onze rangen onvergetelijk, zij zullen voor ons steeds onze trouwe, onvergetelijke moedige makkers zijn.

Binnenkort zult U van den Kompaniechef een schrijven ontvangen, waarin hij U verdere bijzonderheden omtrent den heldendood van Uwen man mededeelt.

Ik wil U steeds met raad en daad terzijde staan en bied U mijne innige deelneming aan.

Uw
Hörzbach
SS Obersturmführer

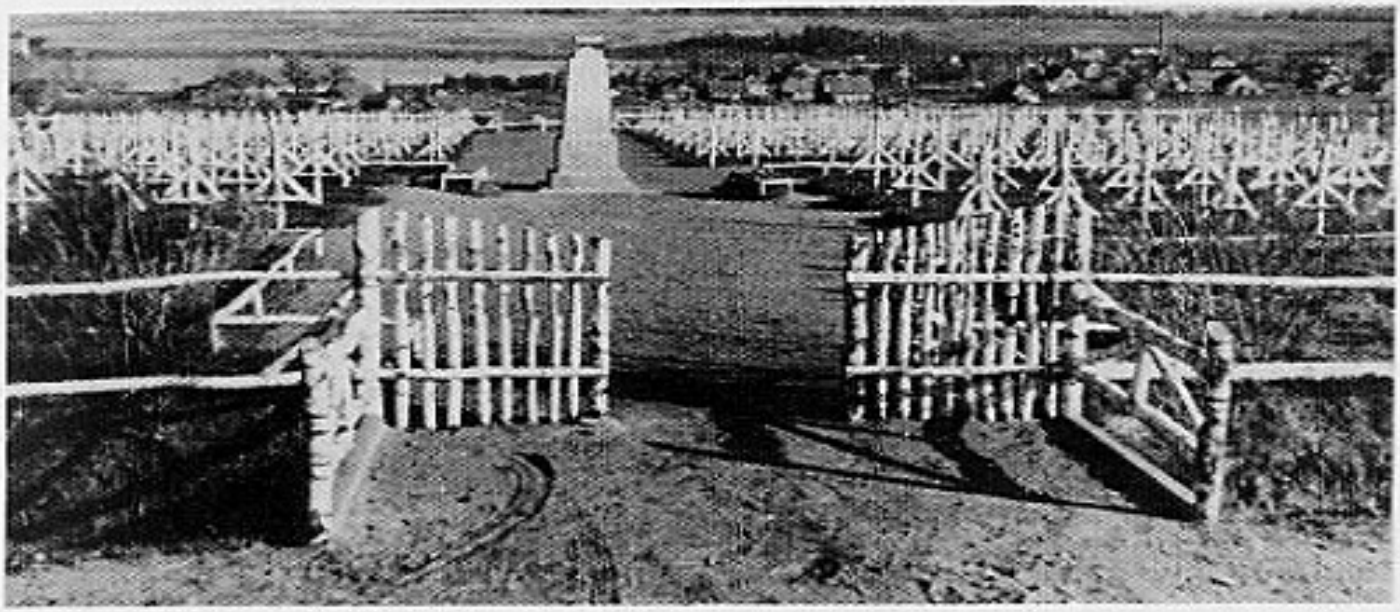

Soldatenkerkhof te Krasnoje Selo bij Leningrad.

Lode Cools

Graven — Snel een ondiep graf. Een paar bloemen van de wegrand en de strijd gaat verder.

Gevallen Wehrmacht in Sablino op 25 februari 1943. Gekiekt door Pieter Biesmans juist voor het vertrek naar de Newabogen.

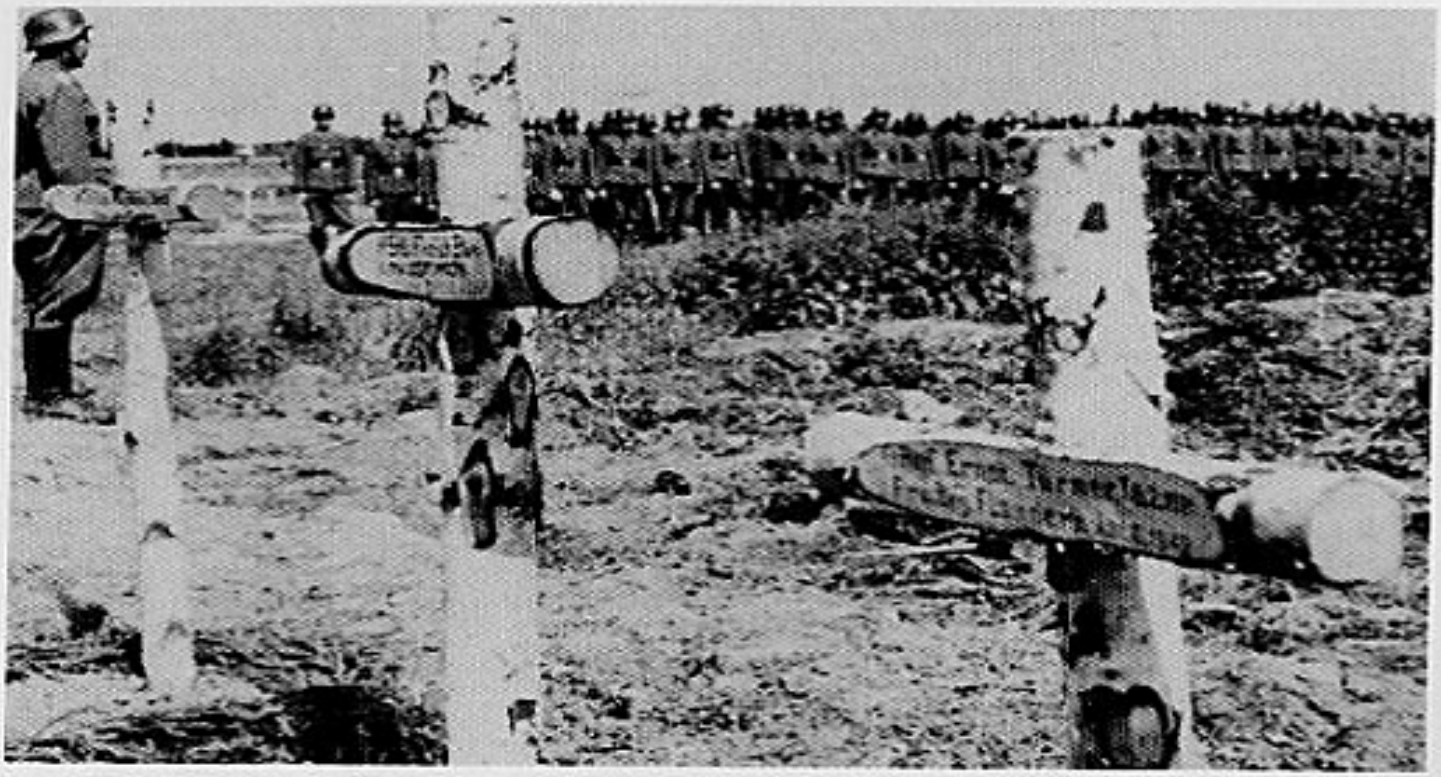

Graven — Laatste eresaluut van een Vlaming met rede van de Kompagniechef. Vooraan twee graven van Vlamingen.

Graven — Vlaamse jongens dolven een nieuw graf op het soldatenkerkhof te Duderhof. 1942.

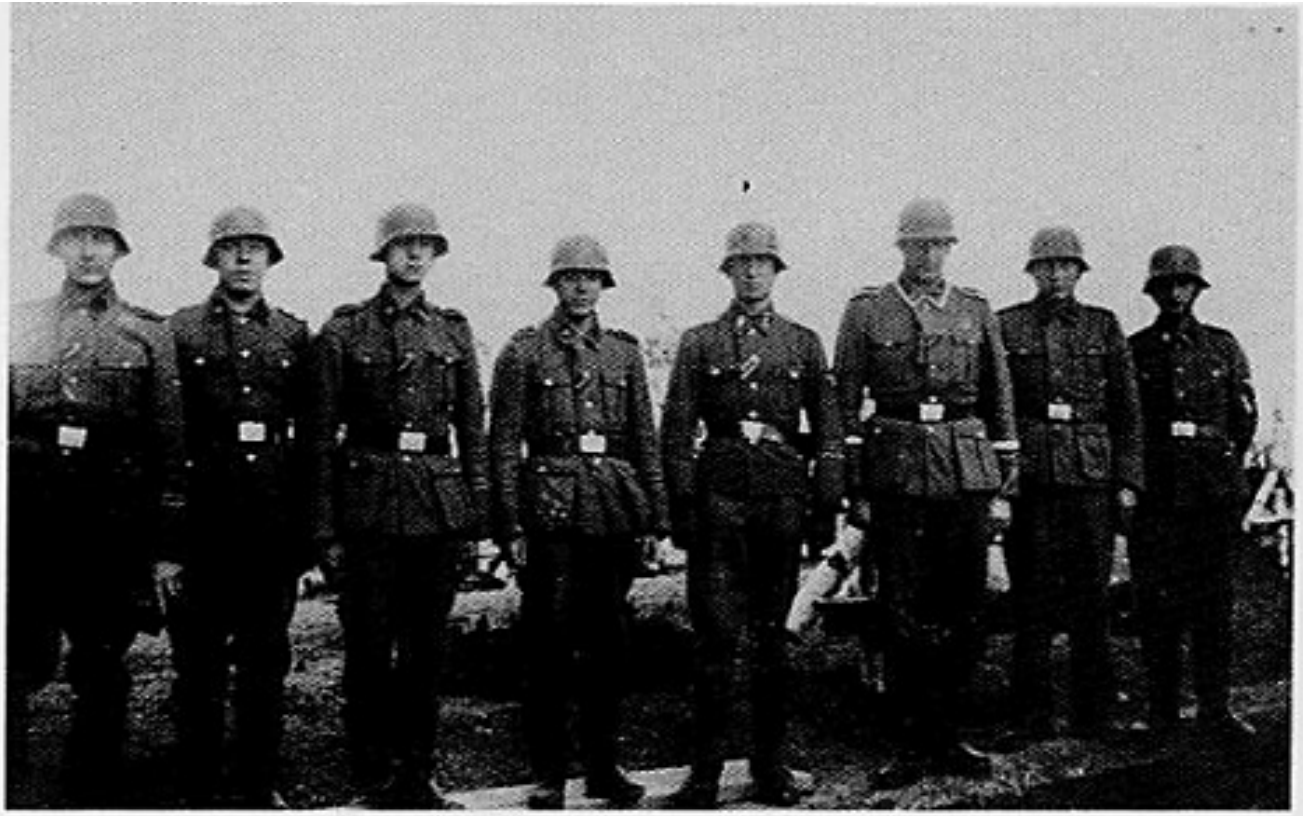

Graven — Ustuf. Köhn en Oscha. Kunz samen met enkele Vlamingen begeleiden de dode Vlamingen naar hun graf.

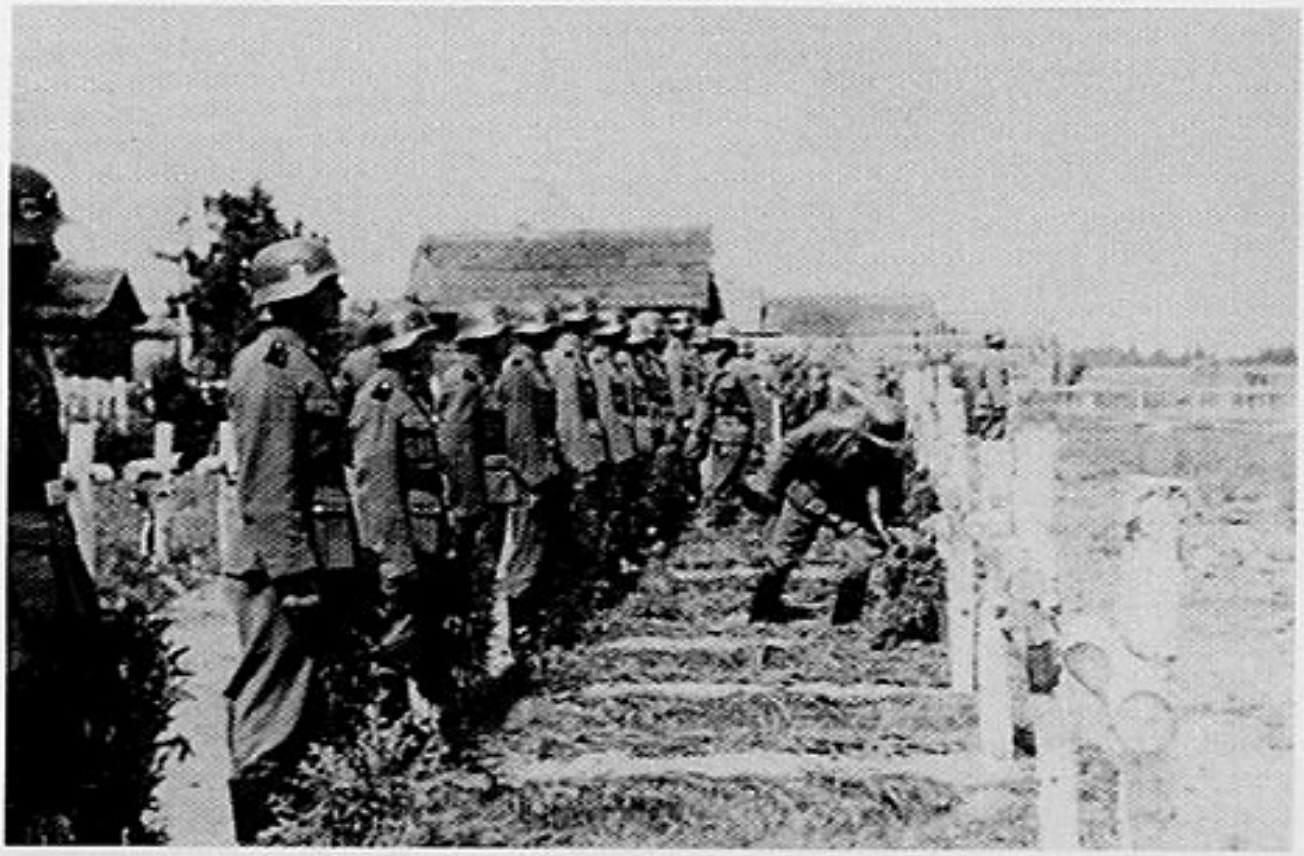

Graven — Maart 1942. Soldatenkerkhof te Dolgowo-Mjekohowo bij de begrafenis van een Vlaming.

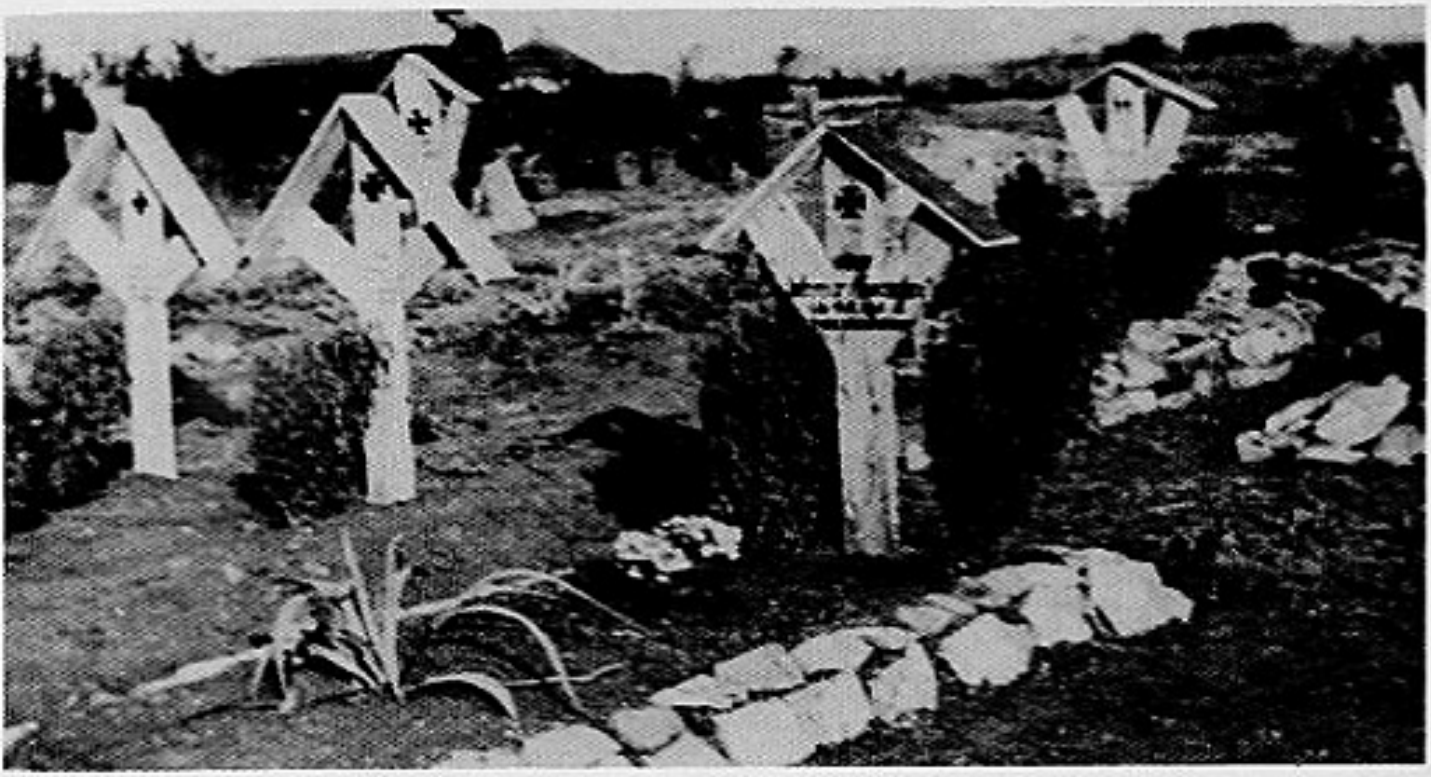

Graven — Kerkhof te Wel Kasnychewacha. Hier liggen Vlaamse Wikingers. Kurchat gevallen op 6.6.1943.

Graven — Soldatenkerkhof te Nowo Lissino. Hier ligt Frank Delecluyse.

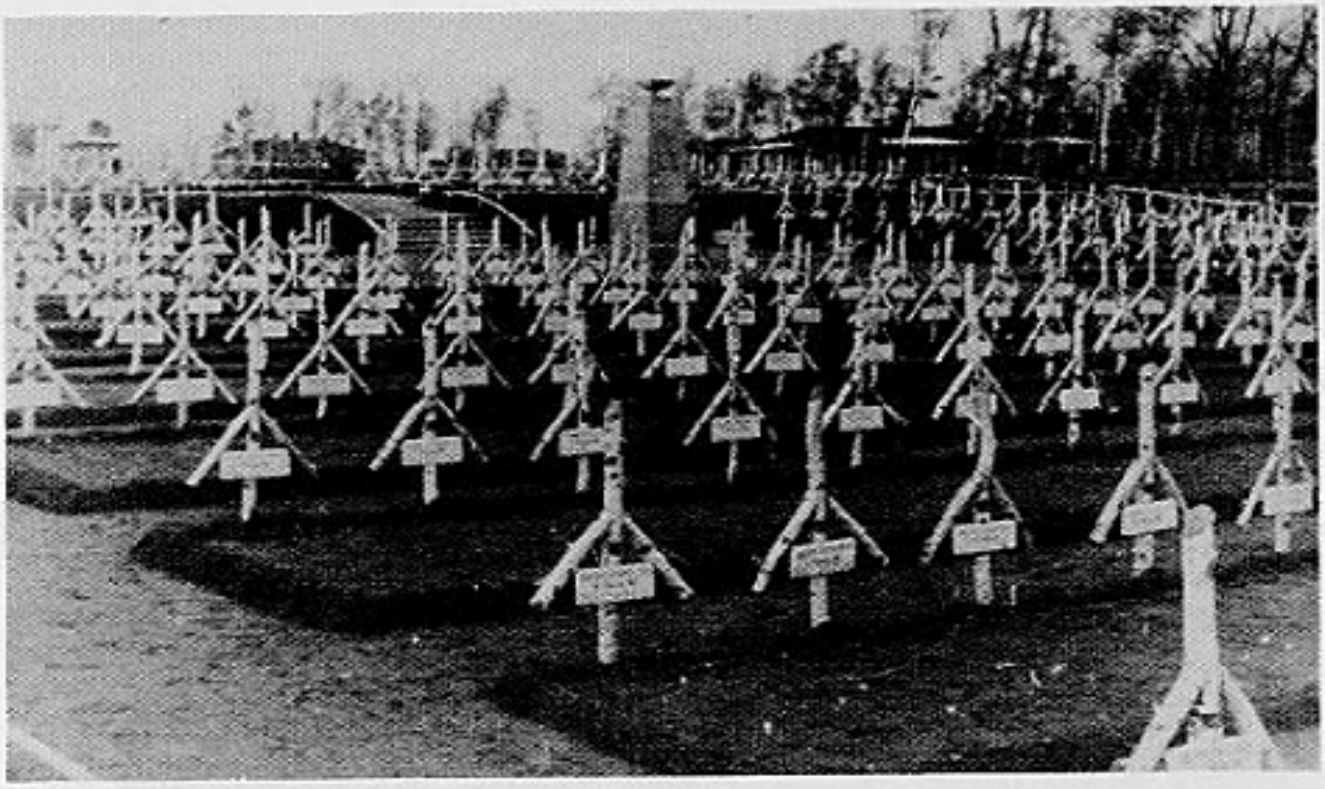

Graven — Soldatenkerkhof te Krasnojo-Selo. Hier was de laatste rustplaats van vele Vlamingen die vielen tussen augustus 1942 en februari 1943. Zijdezicht.

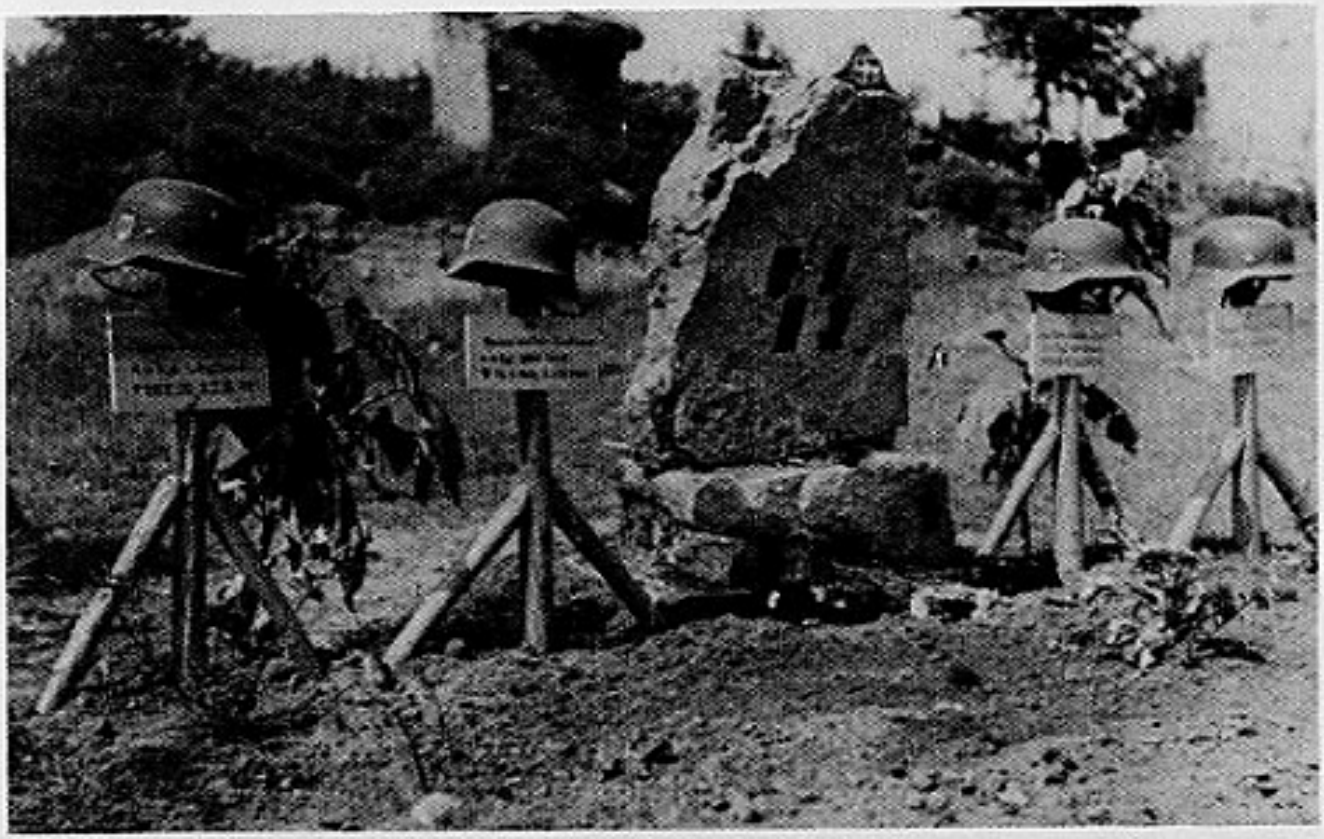

Graven — Grafplaats van de 4. SS-Rgt. Westland.

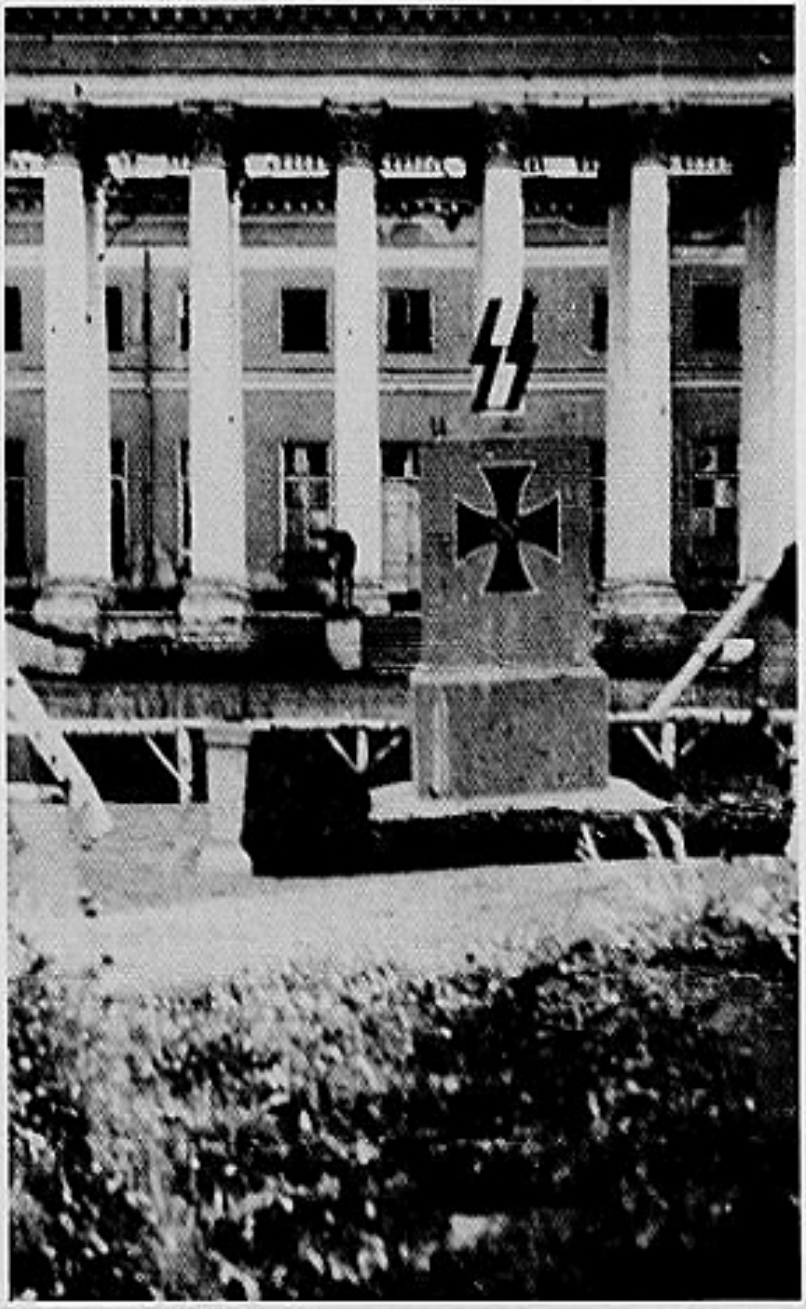

Graven — Begraafplaats binnen het domein van het slot van Catharina II te Puschkin.

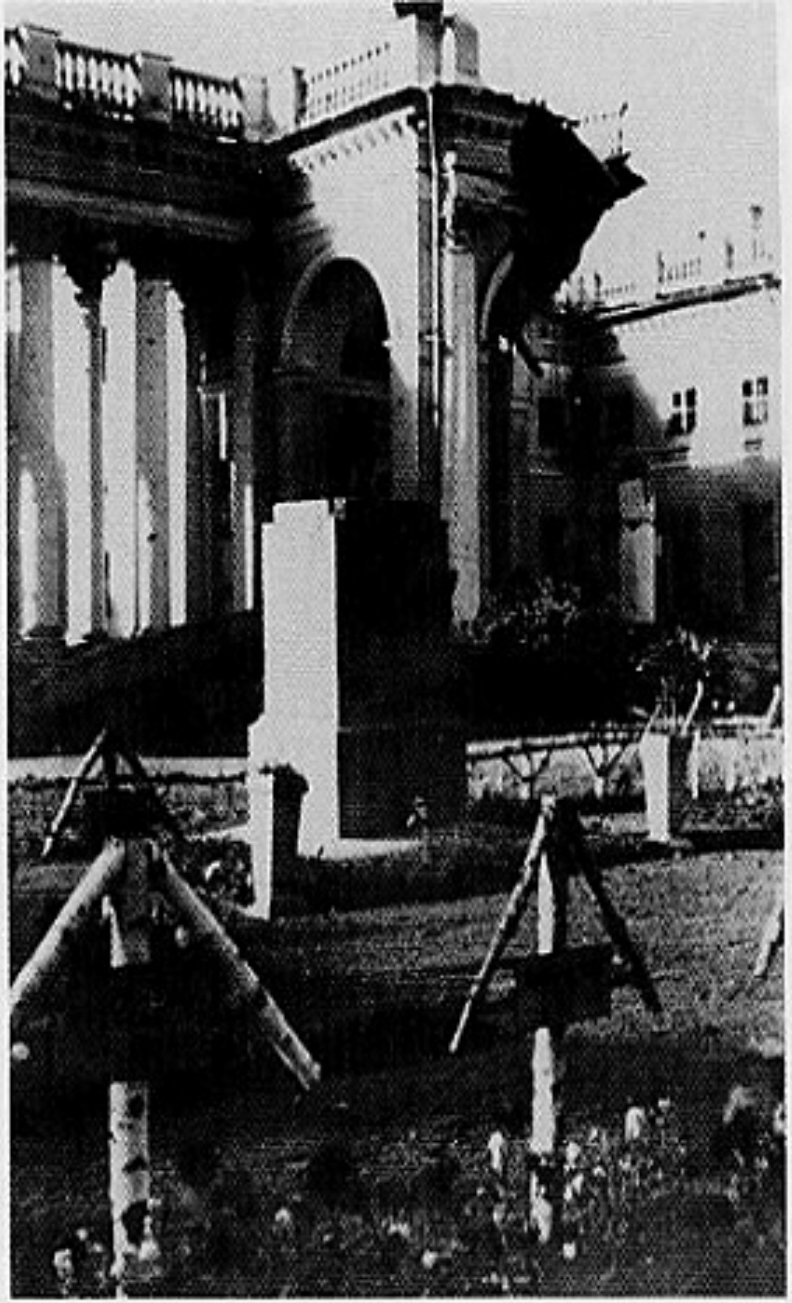

Graven — Slot te Puschkin.

Graven — Soldatenkerkhof te Bergheim. Rustplaats van enkele Vlamingen.

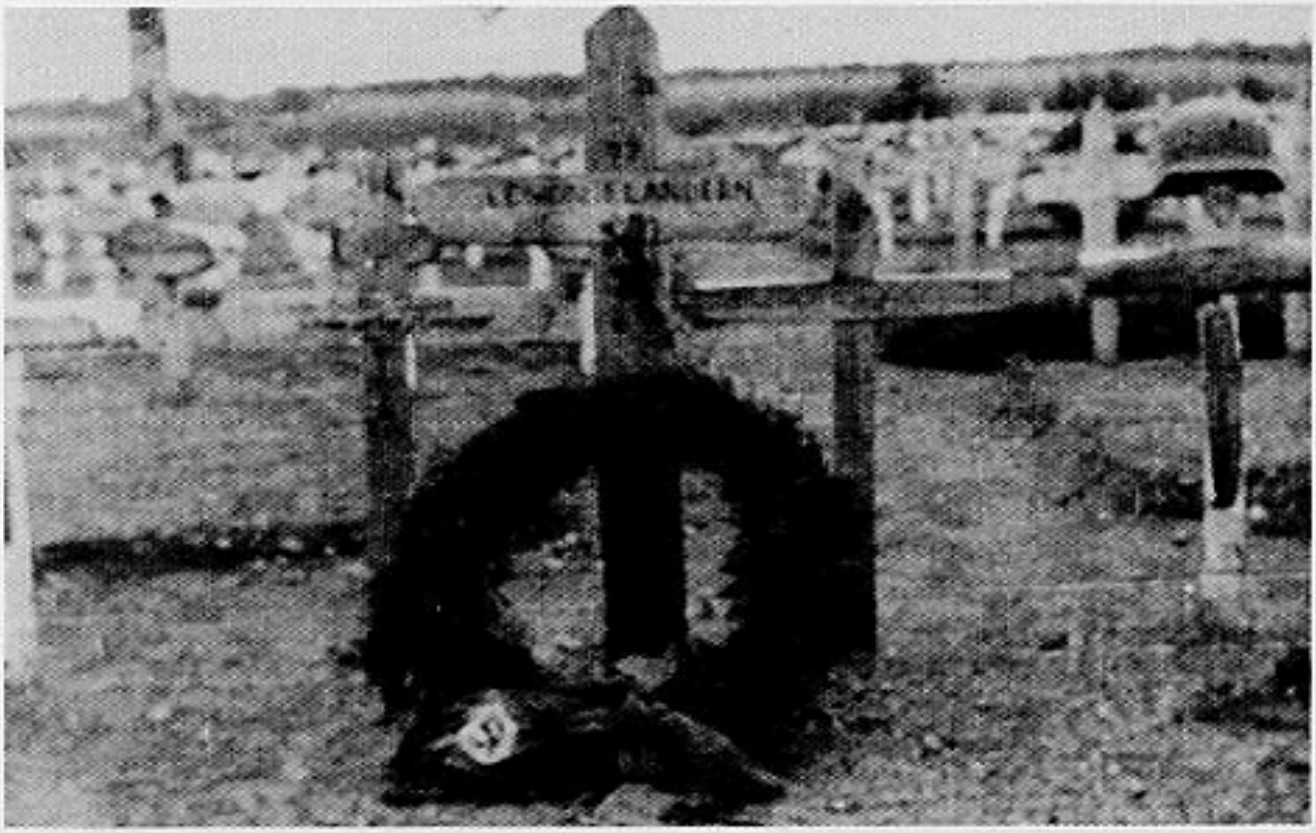

Graven — Aan de ingang van het Soldatenkerkhof te Krasnojo-Solo in 1942.

Graven — Dodenakker van Vlamingen te Podporesj. Graf. R. Tollenaere in het midden.

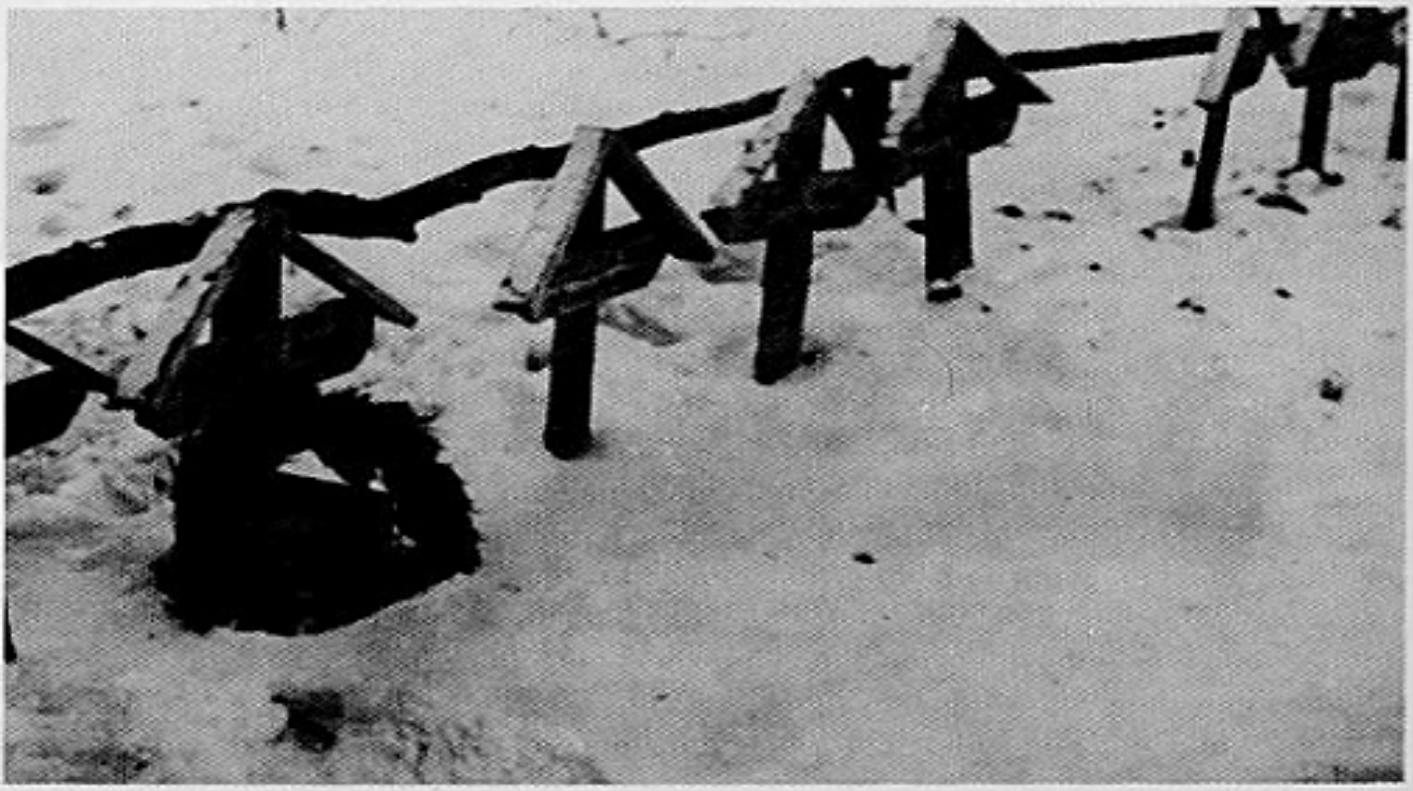

Graven — Podporesj. Graf van R. Tollenaere met krans.

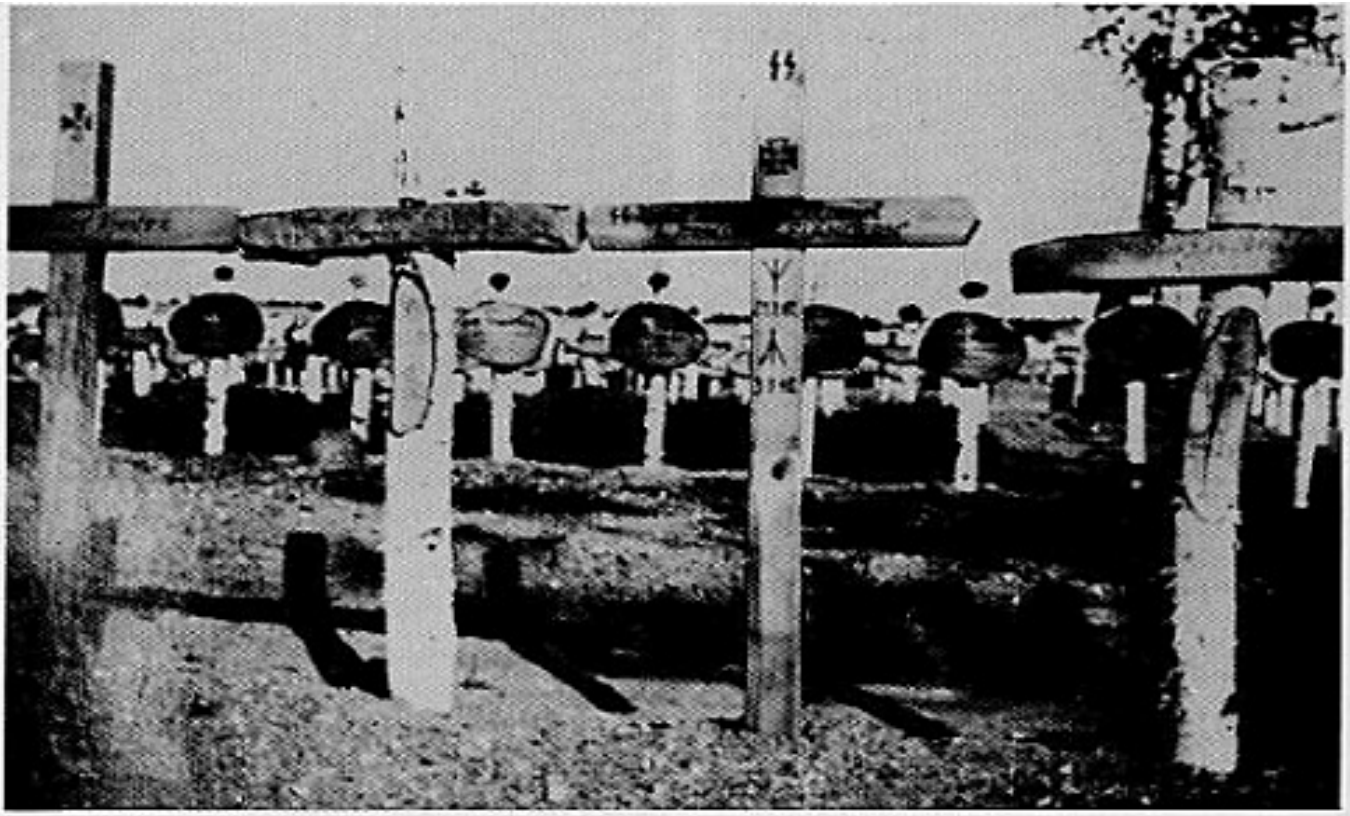

Graven — Graven van 4. Kp. van het Vlaams Legioen o.m. Ferdinand Vereiten, Ustuf. Kamiel de Wilde, Robert Cuvelier van de 3. Kp.

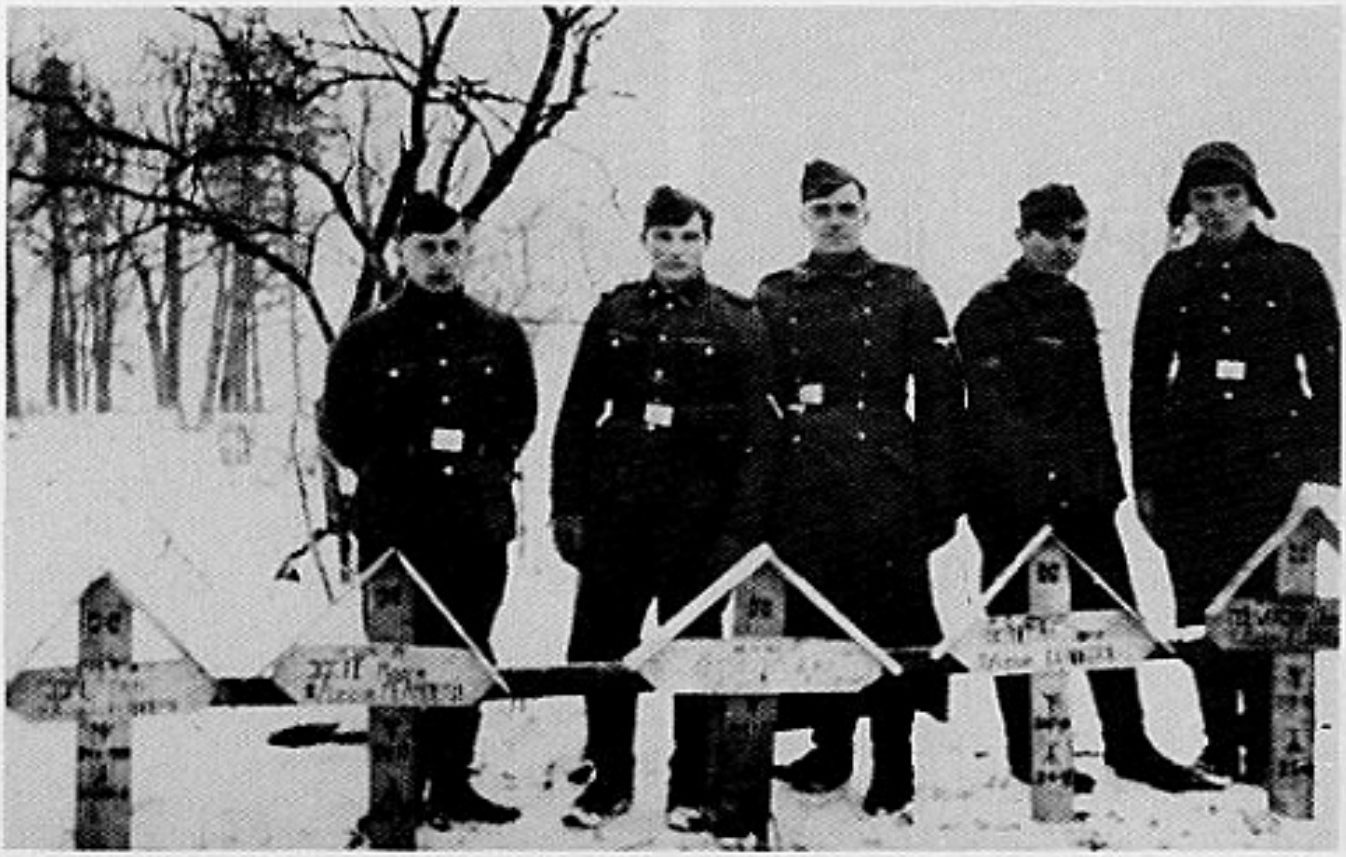

Graven — Grafplaats te Podporesj. Vlamingen komen hun dode kameraden bezoeken.

Graven — Jongens van de 4. Kp. vooraan Van Looveren Emiel en Braem Jozef.

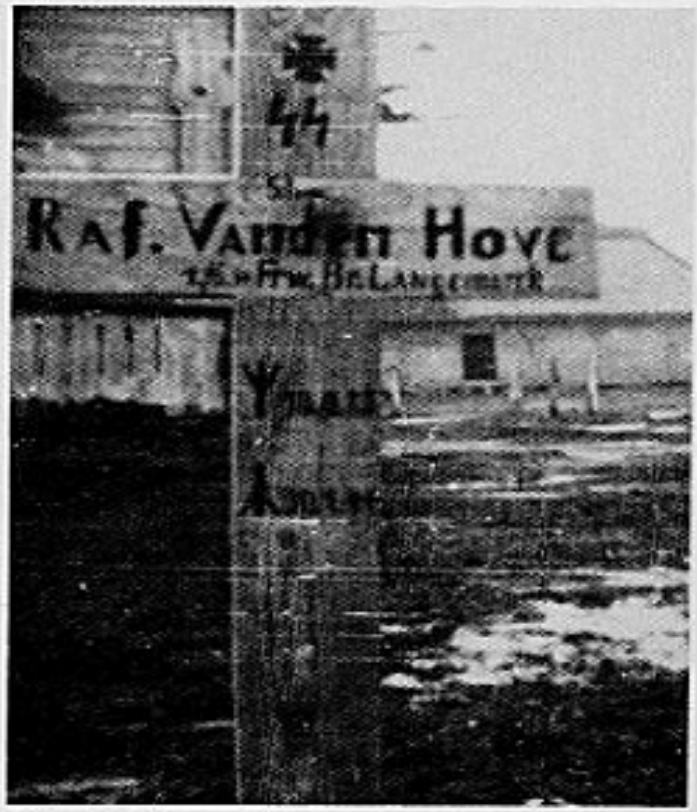

Graf van R. Van den Hove.

Graf van Hugo Wielockx.

Graf van K. Verbraecken.

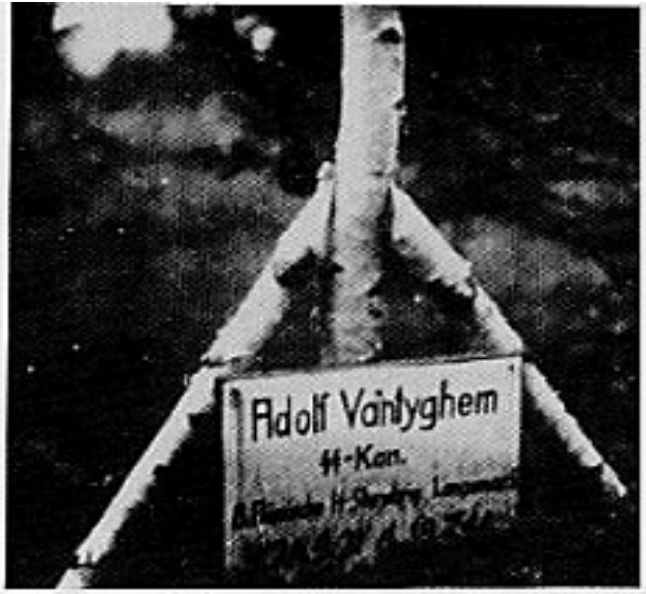

Graf van Adolf Vantyghem.

Graf van Marcel Verstraete.

Graf van Roland van de Bemt.

Graf van Andreas Vandendriessche.

Graf van Frans Cautaert.

Graf van H. Van Berg.

Graf van Paul de Vijlder.

Graf van M. Coruyt.

Graf van De Hert.

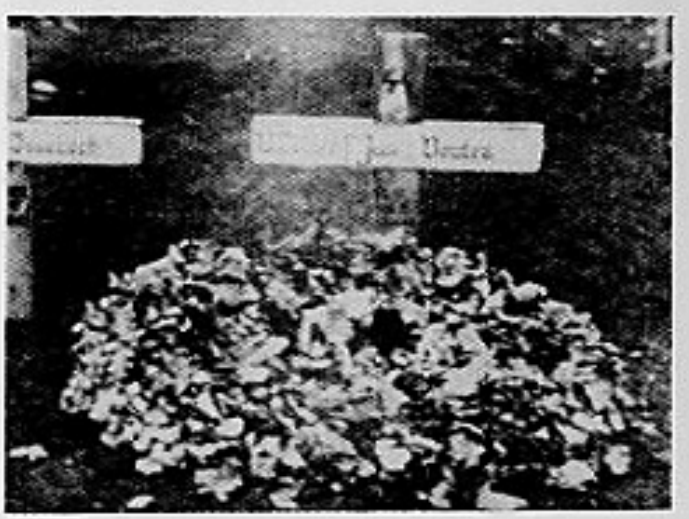

Graf van Jan Bouten.

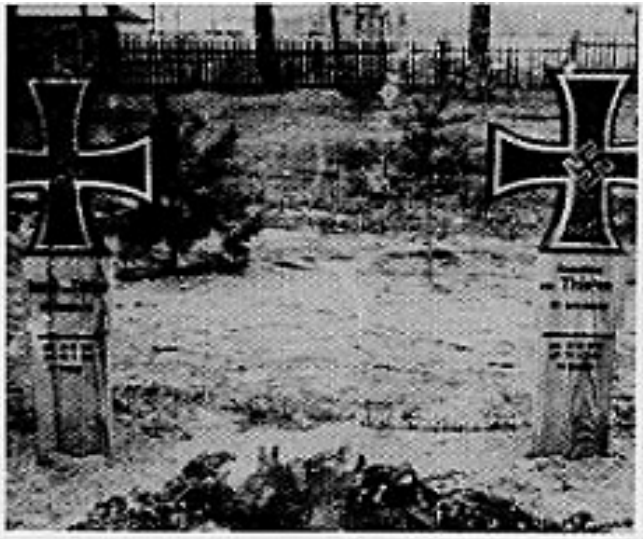

Graf van de gebroeders Van Thielen.

Graf van Jozef Mels.

Graf van Willem Gladine.

Graf van Robert L'Ecluse.

Graf van Frans van Colen.

Graf van Omer Mathijs.

Graf van Adam André Carlos.

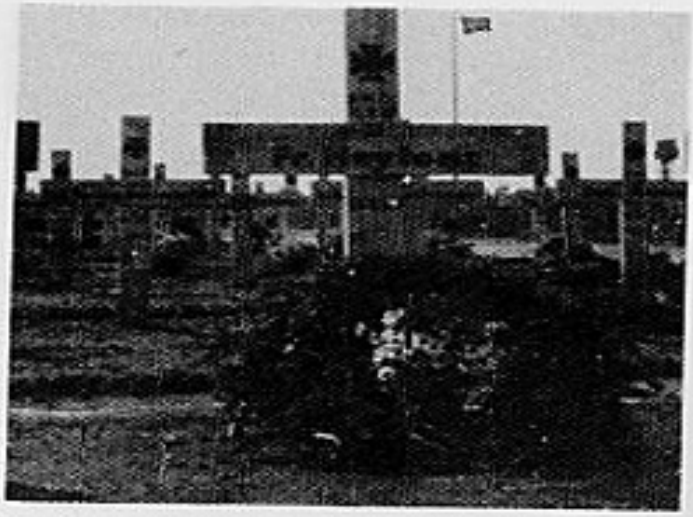

Graf van Frans Heylont.

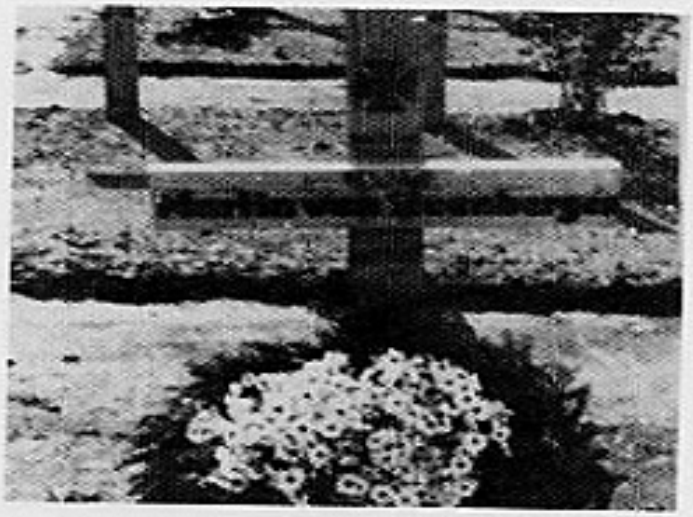

Graf van Martin van Steenbergen.

Graf van Eduard Bogaerts.

Graf van Van Dorselaere.

Graf van Jean de Smet.

Graf van Frans Flamand.

Graf van Antoine Wené.

Graf van Marcel Denayer.

Graf van Lode van Loop.

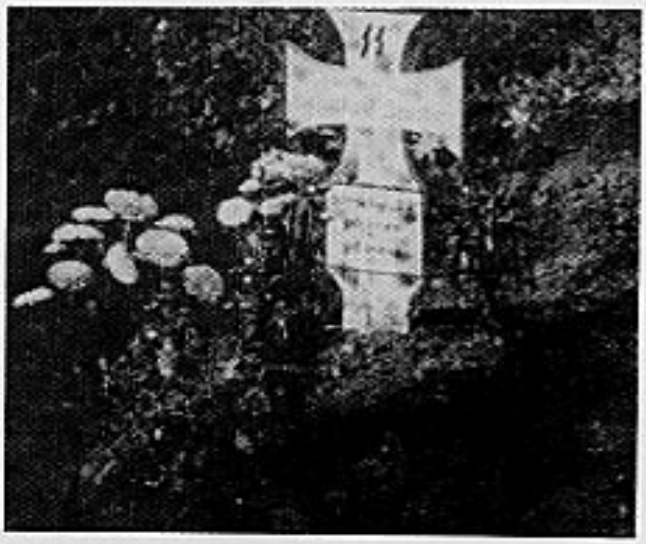

Graf van Hippoliet van den Brande.

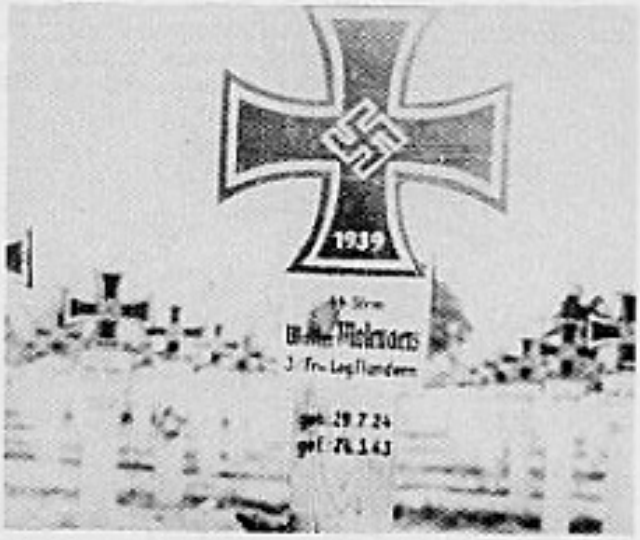

Graf van Walter Molenaers.

Graf van Johan de Weze.

Graf van Herman Vink.

Graf van Pieter Biesmans.

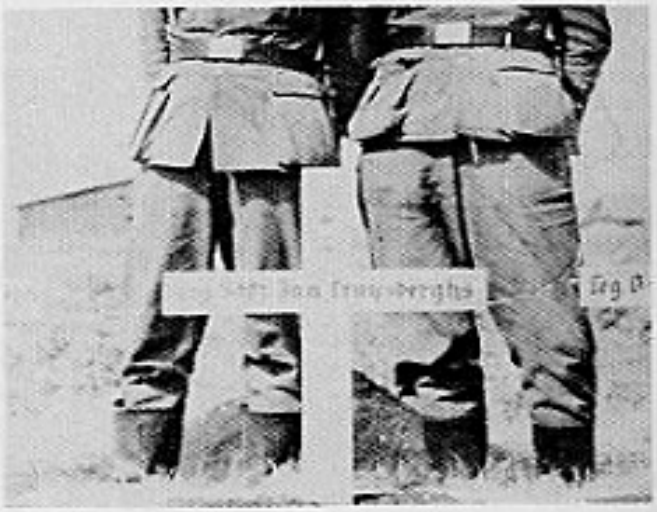

Graf van Jan Cruysberghs.

Graf van Oskar Delecluyse.

Graf van Frank Delecluyse.

Overlijdensbericht

Fürsorgeoffizier der Waffen-SS
Flandern und Wallonien

SACHBEARBEITER :
AZ. :
BETR. :
BEZUG :
ANLG. :

BRÜSSEL, den 27.6.1944
Koninklijke Plaats 10
10 Place Royale
FERNRUF : 12.36.81
12.36.83

Aan
Mevrouw Maria C o o l s-De Koninck
M o l
Markt,43

Zeer geeerde Mevrouw Cools!

Ik heb de droeve plicht U de smartelijke mededeeling te doen,dat Uw zoon Loë den 11.Maart 1944 in het reserve-Lazarett in Lemberg,tengevolge van zijn opgeloopen verwonding aan het Oostfront,om 15 uur 45' gestorven is.

Als moedige en voortzienden jongen man meldde hij zich vrijwillig bij de Waffen-SS waar hij zich op voorbeeldige wijze van zijn plicht kweet.Hij offerde zijn jong leven vo de groote nationaalsocialistische idee van den Führer en voor de groot-germaansche gedachte.Hij streed voor een betere toekomst voor zijn volk,voor de vrijwaring van onze kultuur en voor de instandhouding van ons familieleven. Zijn aandenken zal ons steeds als een lichtend voorbeeld levendig bijblijven.

Hij en zijn kameraden zijn de voorkampers van het vrije Vlaanderen in het groot-germaansche Rijk,wij zullen hen nooit vergeten!

Mevrouw Cools,ik begrijp den zwaren slag dien U treft,maar U hebt toch alle reden zeer trotsch op Uw jongen te zijn. Indien U eens in moeilijke omstandigheden zoudt komen zal ik U steeds met raad en daad terzijde staan,ook bied ik U mijn oprechte en innige deelneming aan.

Heil Hitler!

Uw,

Straße

SS-Hauptsturmführer.

Reserve- Lazarett
Kulparkow

Lemberg, den 12. März 1944.

Nachlass des am 11.März 1944, 15.45 Uhr
verstorbenen
SS Strmm. Cools Lode

1.	1	Geldbörse
2.		div.Bilder und Briefmarken
3.	3	Rasierklingen
4.		div.Geld: 10 Rubel 968 Karbowanez 5 Kronen
5.	1	Fotoalbum mit Bildern
6.	1	Lederhülle
7.	1	Tüte mit Gebäck
8.	1	Tafel Schokolade
9.	1	Soldbuchhülle mit div. Bildern
10.	1	Notizbuch
11.	1	Blechdose mit Tabak.

das Geld wird überwiesen auf Postanweisung.

Res.-Lazarett Lemberg-Kulparkow

.....
Zahlmeister

Als Zeugen:

.....
San.Hauptfeldwebel

.....
San.Gefreiter

Den Empfang obenstehender Gegenstände bestätigt, Lemberg, den .....44.

.....
Unterschrift.

Überprüft und verpackt
Prag, den 6. VI. 44.
Amt Ausland i. HSVA d. W-S.
Laforsch SS Schütze

Der Fürsorgeoffizier der Waffen-SS
In Flandern.

ANTWERPEN, DEN 24.4.43
BELGIËLEI 84
FERNRUF: 31088 31010

SACHBEARBEITER:
AZ.:
BETR.:
BEZUG:
ANLG.:

Mevrouw Emma Huysentruyt-Debaere
Heule
Wellestraat 17

Zeer geeerde Mevrouw Huysentruyt !

Ik heb den droeven plicht U de smartelijke mededeeling te doen, dat uw zoon, den SS-Sturmmann Eugeen Depla, in den strijd tegen het menschonteerend bolschevismus, den 24 Maart 1943, aan het Oostfront den Heldendood gevonden heeft.

Als moedige en vooruitziende jongen man, meldde hij zich vrijwillig bij de Waffen-SS, waarbij hij zich op voorbeeldige wijze van zijne plicht kweet. Deze plicht volbracht hij dan ook tot het uiterste. Hij en zijne gevallen kameraden offerden zich voor de groote nationaal-socialistische idee van den Führer zij streden en vielen opdat hun Volk, hunne bloedverwanten eene betere toekomst zouden genieten. Zij stfeden voor hunnen geliefden geboortengrond, voor hun geliefd Vlaanderen en voor de Groot-Germaansche Gedachte. Als voorkampers voor dit schooner en vrij Vlaanderen in het Groot-Germaansche Rijk, zullen zij voor ons onsterfelijk blijven.

Mevrouw Huysentruyt, niettegenstaande het zwaar verlies dat U treft, zoo hebt U toch alle reden zeer trotsch op uw pleegzoon te zijn, hij en zijne gevallen kameraden zullen steeds in onze gedachten blijven voortleven, zij zullen steeds voor ons een lichtend voorbeeld zijn.

Als voorvechters voor de verdediging van onze beschaving, voor de vrijwaring van onze kultuur en voor de instandhouding van ons familieleven, hebben zij hun schoon jong leven geofferd.
Dit offer zal niet nutteloos zijn!!

Binnenkort zult U van den Kompaniechef een schrijven ontvangen, waarin hij U verdere bijzonderheden over den Heldendood van uw pleegzoon mededeelt.

Ik wil U steeds met raad en daad terzijde staan en bied U mijne innigste deelneming aan.

Heil Hitler !

Uw,

SS-Obersturmführer.

Vlaamsch Nationaal Verbond

LEIDING id.

Brussel, den 14 April 1942.
WETSTRAAT, 33

Zeer geachte Mevrouw,

Het is met ontroering dat ik de dood vernomen heb van Uw zoon en mijn Kameraad Bert, gevallen in den reusachtigen strijd tegen het bolsjewisme, waarin ook ons Volk zijn nederig maar daar om niet minder verdienstelijk deel heeft genomen.

Ik buig diep voor het offer van dit jonge leven, in dienst van ons Volk en van alles wat ons Volk dierbaar is, zooals ik buig voor den rouw van een Moeder die moedig het kruis draagt dat het hare is geworden.

Bert is gestorven zooals hij heeft geleefd, als een idealist in volle overgave aan het ideaal dat zijn jeugd beheerschte. Met zijn door velen nog onbegrepen levensoffer gaat hij de eeuwigheid in, omkranst met de dankbaarheid en de waardeering van allen die hun Volk trouw zijn gebleven.

Ik wensch dat in deze voor U zware dagen deze gevoelens van duizenden en duizenden U zullen sterken om als een sterke Vrouw van Vlaanderen fier en moedig Uw leed te dragen en te overwinnen.

Uw jongen viel voor Auter en Heerd, God zegene zijn schoone ziel. Zijn dood geve leven aan het Volk waarvoor hij zijn leven gaf. Zijn nagedachtenis weze Uw troost en Uw glans.

Met de verzekering mijner genegenheid en dankbaarheid, groet ik U,

Vlaanderen en het V.N.V. Hou - Zee !

Algemeen Leider

Aan Mevrouw Weduwe Roymans,
Kautertaverent,
A S S C H E.

Rusland 9 april 1942

Zeergeëerde, Lieve Familie.

Op 7 Maart 1942 is Uw goede zoon Albert op de hoofdverbandplaats Nekachowo, op ongeveer 25 Km. ten Noorden van Nowgorod aan zijn zware verwondingen bezweken. De brankardier Mersmann, een Franciskaner kon hem nog bijtijds bij het sterven de H. Olie toedienen. Ik heb hem en nog meer andere gevallen kristelijke kameraden den 13: Maart op het Eerekerkhof van Nichakowo plechtig bijgezet. Moge God U troosten bij de gedachten aan het Eeuwige Leven. De Heiland heeft gezegd: "Ik ben de Verrijzenis en het leven. Wie aan Mij gelooft, zal leven, ook al is hij gestorven, en ieder die in 't Geloof aan mij leeft, zal niet sterven in Eeuwigheid." Bij het H. Misoffer denk ik aan hem die heenging.

Dat het Eeuwig Licht hem verschijnen

In hartelijke Deelname

(Get. Dr. Gleumes-Aalmoezenier)

Grabmeldung Wehrmacht-Gräber-Offizier

Absendender Truppenteil (Ort): San.-Komp.(mot) 31
K.V.Pl. Kirche Lenis
Feldpost-Nr.: Feldpostnr. 35 615
Datum (Absendetag): 11.November 1944

Todesfall des Toten (nur bei Parlamentär oder Friedensführung):
Tod erfolgte a) im Felde (Kriegsschauplatz):
b) [illegible]:
c) im Ausland (Staat): Lettland

Truppenteil des Toten: 13.Gren.Rgt. 17
Feldpost-Nr. des Toten: 36 645 B

Christianus, Emil
(Familien- und Vorname)

Dienstgrad: Obergefreiter
Geburtstag: 31.12.22 s.-Ort: Gutenswegen
Todestag: 10.11.44 s.-Ort: Kirche Lenis
Erkenn.-Marke: 1379 Inf.Pz.Jg.Ers.Kp. 31
(Fehlende Angaben ergänzen)

Anschrift der Angehörigen: Vater Emil
Christianus, Gutenswegen
Krs. Wolmirstedt, Dorfstr. 70

Begräbnisort: Kirche Lenis
Gemeinde: Lenis Bez. Magdeburg
(Genaue Bezeichnung und Entfernung von dem nächsten größeren Ort)

Feldgrab, Kriegerfriedhof, Gemeindefriedhof*)
Einzelgrab Nr. /
Sammelgrab Nr. /
Lage der Grabstätte: westlicher Teil des Gemeindefriedhofes

Vermerke über den Toten. Selbst durch Feindeinwirkung (Art der Verwundung): Zerreißverletzung Schädel, Hirnkompression, Hals, Frühexplosion.
Schuß, Krankheit, Selbstmord [illegible]
Etwa Festgestellte

Sonstiges

Bemerkungen des WGO über Lichtbilder
Lichtbilder angefertigt am
Negative an WVW II am
Abzüge an die Angehörigen am

WGO erhält unter der Nr.

Skizze der Grablage

Verwendet wurde Kartenblatt Nr. [illegible]
Nordrichtung eintragen!
Entfernungszahlen mit genauen Zahlen!
Bezeichnung: Preußen
Maßstab 1: 100000

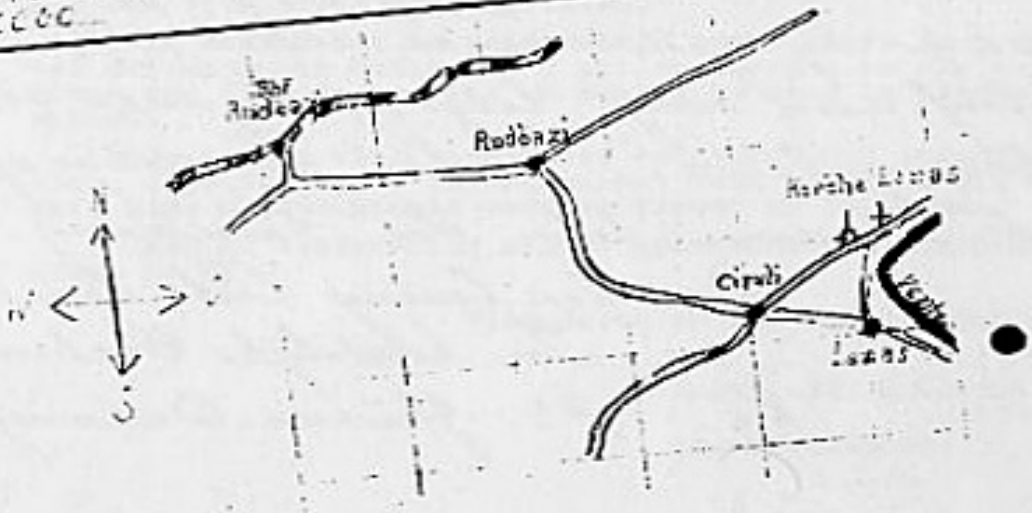

Krakend rollen de salvos over het eenzame graf aan de rand van de straat, een ruikertje bloemen, een stomme blik en een laatste groet ,,Ik had een kameraad!''.

408

M

Vrouw Weduwe MAURITS WERBROUCK-LEFEVERE;
Heer ROGER WERBROUCK;
Heer WILLY WERBROUCK;
Heer LUCIEN WERBROUCK;
Heer ERIC WERBROUCK;
De Familie WERBROUCK;
De Familie LEFEVERE.

melden U met diepe droefheid, doch met christene gelatenheid, het smartelijk verlies dat zij komen te ondergaan, door het afsterven van hun welbeminden zoon, broeder en bloedverwant

Heer ETIENNE WERBROUCK

Soldaat bij het SS Legioen Vlaanderen

zoon van wijlen Heer MAURITS en Vrouw ANTOINETTE LEFEVERE,

geboren te Izegem den 24 Juni 1925 en gesneuveld in den strijd tegen het Bolsjewisme vóór St-Petersburg (Rusland), einde Januari 1942.

De plechtige lijkdienst, waartoe U vriendelijk wordt uitgenoodigd, zal plaats hebben in de St-Hilduinskerk, op **Dinsdag 24 Februari,** te **10 uur.**

Gedenk zijne ziel in uw godvruchtige gebeden.

IZEGEM, 20 Februari 1942.

Mijn Schild ende betrouwen
Zijt Gij, o God, mijn Heer.

Op 7 Maart 1942, sneuvelde voor Outer en Heerd, in den strijd tegen het menschonteerende Bolsjewisme, te Nekachowo, 25 kilometers ten noorden van Novgorod (Rusland),

BERT ROYEMANS

SS Schütze bij het SS Legioen Vlaanderen
Pleegman van de N. S. J. V.
Lid van den Bond van 't H. Hart
Drager van het IJzeren Kruis IIe klas

geboren te Assche, den 16 December 1917.

Dit melden U met kristene gelatenheid, doch met fierheid :

Joanna Virginia DE BRANDT, weduwe van Frans ROYEMANS en Benedikt DE SMEDT,
zijn moeder;

Jan Frans ROYEMANS, Cecilia MARIEVOET, Josefina, Joanna, Suzanna, Konsraad en Lutgarde ROYEMANS;
Jozef Egied ROYEMANS;
Jules VERMEEREN, Maria ROYEMANS, Joanna en Yvonne VERMEEREN;
Jan Frans ROYEMANS, Louisa DE BRANDT en Joanna ROYEMANS;
Petrus VAN HOVE, Germain ROYEMANS;
Justina Leonia DE SMEDT;
Hendrik Leo DE SMEDT;
Karel Jan DE SMEDT;
Maria Josef DE SMEDT;
Jan Frans DE SMEDT,
zijn broeders, zusters, hun mannen, vrouwen en kinderen.

Een plechtige zielemis, ter zijner nagedachtenis opgedragen, zal plaats hebben op ZATERDAG 13 JUNI 1942, te 10 uur, in de parochiekerk van Sint-Martinus, te Assche.
De Vigilie te 9.30 uur.
Vergadering aan het geboortehuis, Rampelberg 789, Assche, te 9.15 uur.

Onze Lieve Vrouwke van Vlaanderen, bid voor hem.
Bidt voor hem, opdat God zijn schoone strijdersziel spoedig bij Zich neme.

Assche, den 8 Juni 1942.

J. DE SCHRYVER
ASSCHE

MEDEWERKERS AAN BOEKDELEN V, VI en VII

Aendenboom Bert

Bal Ben
Bauweraerts Renaat
Beets Mia
Begijn Adolf
Bender Roger
Bogaert Jan
Bonte A.
Buch Hermann
Buys Jan

Cambré René
Chevalier Vik
Colemonts Georg
Coppieters Gilbert (vertaaldienst)
Cracco Jan (vertaaldienst)

d'Alquen Gunther
De Bruycker Albert
Deckmijn Albert
De Groote Frans
De Maeyer Karel
Denorme Kamiel
De Prijcker Bert
De Rocker Maurits
Desseyn Jef
De Wilde Jan
De Wit Albert (vertaaldienst)
De Wit Leon
D'Hulster Michiel

Ensch Bert

Geunes Bert
Goossenaerts Emiel
Goyvaerts Frank

Hendrickx Bert
Heyerick August
Houtmeyers Bernard
Huysentruyt Jef

Janssens Alfons

Kimpe Karel
Köhn Willy

Landrien Paul
Lauwers Frans
Lefebre Albert
Littlejohn David
Lybaert Georg

Meessens Albert
Mannaert Jef
Moenssens Bert
Meulemans Clem.
Messelis Berta
Molenaers Flor

Neulen Hans W.

Olbrechts Albert

Pauli Toon
Portocarero G.L.A.
Petersen Jan Paul
Pletinckx Piet

Rits Albert
Rohan Jos
Rutten W.
Ruyffelaert Mark

Saris Wim
Schrijnen Remy
Schulze-Kossens Richard
Slaets Paul

COLLECTION W.P.B.R. SARIS
P.O. Box 269/Postbus 269
5700 AG HELMOND

Netherlands/Nederland

Slagmulder Staf
Spronk Otto
Stange Hans
Stroink G.
Suys Paul
Swyngedouw Geo

Taylor Hugh Page
Theys Paul
Theys Pieter
Thielemans Georgette
Teunen R.C.
Toelen Alfons

Van den Bosch Gaby
Van den Driessche Roger
Vandewalle Luk
Vandenbussche Albert
Van Dijck Jos
Vanhaezebrouck Robrecht
Van Craen Jan
Van Gijsegem Herman
Vanherp Willy
Van Hecke Lode
Van Isterdael André
Van Ooteghem Oswald
Van Schamelhout Leo
Verhaeghe Karel
Verhaest Herman
Van Woensel Frans
Vermaelen Frans
Vopersal Wolfgang

Wangemann Eckard
Wauters Jeroom

Onze dank en onze erkentelijkheid aan al onze medewerkers. Door hun spontane en bereidwillige medewerking kwam dit boek tot stand. Zij stelden al hun documenten, foto's en samengevatte bijdragen ter beschikking van de auteur.
Hun solidaire samenwerking met de auteur met als enig streven iets degelijks

te brengen en de wil om aan geen geschiedenisvervalsing te doen en wars van elke sensatie strekt deze medewerkers tot eer. Bovendien dient vermeld dat geen enkele enig geldelijk voordeel genoot.
Drie medewerkers aan dit deel verdienen onze bijzondere achting en dank:
Guido Haudenhuyse voor zijn prachttekeningen, die aan dit werk een voorname en kunstvolle glans geven.
Paul Slaets voor zijn fotografie, uren en dagen werk voor onze gemeenschap. Zijn werk vervierdubbelt de waarde van dit deel.
Fons Toelen voor zijn bijdrage over de opleiding bij de Waffen-SS en andere notities.

Slaets Paul

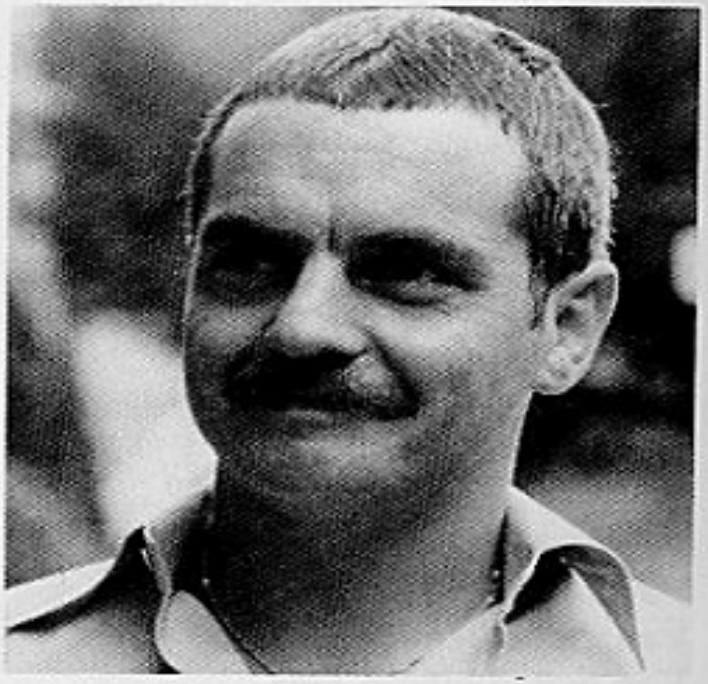

Haudenhuyse Guido

AFKORTINGEN

Agra	: Association pour le grand Reich Allemand
D.M.S.	: Dietse Meisjes Scharen
DeVlag	: Duits Vlaamse arbeidsgemeenschap
D.M./Z.B.	: Dietse Militie — Zwarte Brigade
D.R.K.	: Duits Rode Kruis
E.K.	: IJzeren Kruis
g.Kdos	: Geheime kommandozaak
H.SS.P.F.	: Hogere SS en Politiechef
H.J.	: Hitlerjeugd
Hiwi	: Hulpvrijwillige Russische krijgsgevangene
K.D.F.	: Kracht door Vreugde
K.v.K.	: Krijgsverdienstenkruis
N.S.D.A.P.	: Nationaal socialistische Duitse arbeiderspartij
N.S.B.	: Nationaal socialistische Beweging (Nederland)
N.S.F.	: Nationaal socialistisch vrouwenschap
N.S.K.K.	: Nationaal socialistisch vervoerkorps
N.S.V.	: Nationaal socialistische volkswelvaart
O.T.	: Organisatie Todt
O.F.K.	: Opperveldkommandantuur
O.K.W.	: Opperkommando van de Duitse Weermacht
R.F.SS.	: Rijksleider SS
RuSHA	: Ras en woningshoofdambt van de SS
S.A.	: Stormafdeling
SS	: Schutscharen
SS-FHA	: Leidingshoofdambt van de SS
Tgb.	: Dagboek
U.v.D.	: Onderofficier van Dienst
B.Bl.d.W.SS	: Verordeningsblad van de Waffen-SS
V.A.V.V.	: Vrijwillige Arbeidsdienst voor Vlaanderen
V.O.J.O.	: Voor onze jongens aan het Oostfront
V.N.V.	: Vlaams Nationaal Verbond
V.N.V.V.	: Vlaams Nationaal Verbond voor Vrouwen
Z.B.	: Zwarte Brigade

BRONNEN

I. ARCHIEFCENTRA

Arbeitskreis für Wehrforschung Stuttgart
Archief Dokumentatie Sint-Maartensfonds — G. Lybaert
Archief Oorlogsmuseum Brussel
Bundesarchiv Koblenz
Bundesarchiv Militärarchiv Freiburg i. Breisgau
Bundesarchiv Kornelimunster
Deutsches Wehrmacht Museum e.V.Sachrang/Chiemsee
Koninklijke bibliotheek Brussel
Stadbibliotheek Antwerpen
Navorsings- en Studiecentrum voor de geschiedenis van de Tweede Wereldoorlog — Brussel
U.S.Dokuments — Berlijn

Privé-archieven:
- — Vopersal Hamminkeln, Hiag
- — Paul Landrien, Brussel
- — Alfons Toelen „Script Flamen an der Ostfront"
- — Mark Ruyffelaert, Gent
- — Jan Poul Petersen, Kopenhagen
- — Tayler Hugh Page, Roger Bender
- — Littlejohn, Londen
- — Otto Spronk-Wim Saren, Nederland
- — Alfons Janssens, Antwerpen
- — Paul Slaets, Antwerpen
- — Guido Haudenhuyse, Merelbeke

Fotoarchieven:
- — Paul Slaets, Antwerpen
- — Karel De Maeyer, Mortsel
- — Centrum Tweede Wereldoorlog
- — Fotodienst S.M.F. Paul Slaets
- — Jan Vincx, Herentals
- — Guido Haudenhuyse, Merelbeke
- — Alfons Toelen, Aken
- — Alfons Janssens, Antwerpen

II. BIBLIOGRAFIE

Dagbladen 1940-1945:

— Volk en Staat
— Het Algemeen Nieuws
— De Dag
— Het Laatste Nieuws
— Vrij Vlaanderen
— La Libre Belgique
— Le Pays Réel
— De Nieuwe Staat
— Vooruit
— De Nieuwe Standaard
— Het Laatste Nieuws

Weekbladen 1940-1945:

— Signaal
— Balwing
— De SS-Man
— De Nationaal Socialist
— V.O.S.
— De Vlaamse Post
— De Geuzen
— Strijd

Maandbladen 1940-1945:

— De Jong Nationaal Socialist
— De Blauwvoet
— Volk aan de Arbeid
— DeVlag
— Leiding V.N.V.
— Deltakamp
— Hamer
— Westland
— De Schakel

Tijdschriften:

— Berkenkruis
— Wiking Ruf
— Der Freiwillige
— Broederband

— Pallieterke
— Rommelpot
— Propagandabrochure van de SS: Vlamingen op!, Der Vaderen Zonen. Uitgave: Ersatzkommando der Waffen-SS, Wetstraat 44, Brussel
— SS Leitheft
— Das Schwarze Korps

Boeken: als bronnenmateriaal voor de delen 5, 6 en 7

— Auch du warst dabei, Peter Kleist, Verlag K.W. Schutz, Göttingen
— Auszeichnungen des deutsches Reiches 1936-1945, Kurt G. Klietnann
— Bijdragen tot de geschiedenis van de Tweede Wereldoorlog, Centrum Tweede Wereldoorlog, Brussel
— Der grosse Rauch, Erich Kern, Schutz Verlag, Oldendorf
— Die Geschichte der Waffen-SS, Stein, New York 1966
— Die deutsche Politik im Generalgouvernement Polen 1939-1945, Geis I.
— Die letzte Schlacht, Erich Kern, Verlag K.W. Schutz, Göttingen
— Die politischen Sauberingen in Westeuropa, Paul Serrant, Verlag Gerhard Stalling, Oldenburg/Hamburg
— Die Ritterkreuzträger, Gerhard von Seemen, Podzun Verlag, Friedberg/D
— Die Ritterkreuzträger der Waffen-SS, E.G. Krätschmer, Plesse Verlag, Göttingen
— Die Waffen-SS, eine Dokumentation, Dr. G. Klietmann, Munin Verlag, Osnabrück
— Blitzmädchen, Franz W. Seidler, Wehr und Wissen Verlag
— Die Waffen-SS, John Keegan, Standaard Uitgave
— Der Lebensborn e.V., Ein Hüter deutscher Zukunft, Aus der Arbeit der SS
— Der Lohn der Tat, Ernst Blass, 2 Hamburg 36 Hohe Beichen 25
— Der zweite Weltkrieg, Dr. Gunther Deschner, Verlag Reinhart Mohn, Gütersloh
— Die Freiwilligen, Felix Steiner, Plesse Verlag, Göttingen
— Division Das Reich, Otto Weidinger, Munin Verlag, Osnabrück
— Die Waffen-SS im Wehrmachtbericht, Munin Verlag, Osnabrück
— Europäische Freiwillige, Die 5. SS Pz.Div. Wiking, Peter Strasser, Munin Verlag, Osnabrück
— Europas verratene Söhne, Hans Werner Neulen, Bastei Lübbe Verlag
— Fra Kaukasus til Leningrad, General A. Martini, Argentina, Forlaget ZAC, Kopenhagen (bind I, II, III)

— Histoire de la SS par l'image, Reider Fr., Parijs
— Illustrierte Geschichte des dritten Reiches, Kurt Zentner, Südwest, Verlag München
— Kradschützen voraus, Wilhelm Tieke, Gummersbach 31, Erbland 54
— Les Waffen-SS, Henri Landemer, Baland Parijs
— Meineid gegen Deutschland, Erich Kern, K.W. Schutz Verlag, Oldendorf
— Meine Kommandounternehmen, Otto Skorzeny, Limes Verlag
— Mit dem Panzerregiment Wiking im Osten, Ewald Klapdorp, Siek Verlag
— Psychologische Kriegsführung, Klaus Kirchner, Carl Hanser Verlag, Erlangen
— Propagandatruppen, Hasso von Wedel, Kurt Vowinckel Verlag, Neckargemund
— Standarten Oberjunker Normann, Günther Werdorf, Ring Verlag
— Schwedische Kriegsfreiwillige in Verbänden der Waffen-SS, 1940-1945, Studie van Lennart Westberg
— Verleihungsurkunden des 3. Reiches, Lothar Hartung, Institut für Ordensforschung Lugano Schweiz
— Verleihung genehmigt, Jost W. Schneider, R. James Bander Publishing, San José Calif. 95123/U.S.A.
— Tsjerkassy, Ben Esper, Forlaget ZAC 1981, Kopenhagen
— Uniforms, Organisation and History of the Waffen-SS, R.J. Bender and H.P. Taylor
— Uniforms of the SS, Volume 2, Germanische SS 1940-1945, Historical Research Unit Londen 1969 (1st. Ed.) + 1970 (2nd Revised Edition) by H.P. Taylor
— Verordnungsblatt der Waffen-SS, Fitsch, Form Verlagsgesellschaft, 3000 Hannover 61
— Verweht sind die Spuren, Rolf Proschek, Munin Verlag, Osnabrück
— Vlaanderen in Uniform 1940-1945, Jan Vincx, delen 1, 2, 3 en 4, Etnika-uitgave, Antwerpen
— Vlamingen aan het Oostfront, delen 1 en 2, vrij bewerkt naar een verzameling ruw materiaal van A. Van Arendonck, Etnika-uitgave
— Waffen-SS im Einsatz, Paul Hausser, Munin Verlag, Osnabrück
— Wenn alle Brüder schweigen, Munin Verlag, Osnabrück
— Waffen-SS im Bild, Plesse Verlag, Göttingen
— Veldtocht in Rusland, Leon Degrelle, Uitgave Walter Soethoudt, Antwerpen
— Geschichte des Grosses vaterländischen Krieges der Sowjetunion, Berlin DDR, 1965

— Als Arnswalde brannte, Granow en Gen. Maj. Voigt, Berlin 1968
— Der Kampf um den Kreis Arnswalde im Jahre 1945, Fritz Moerke, Göttingen 1973
— Die Eroberung Pommerns durch die Rote Armee, Erich Murawski, Verlag Boppard am Rhein, 1969
— Im Feuersturm letzter Kriegsjahre, Wilhelm Tieke, Munin Verlag 1975, Osnabrück
— Aus den ehemaligen Kirchengemeinden im Kreis Arnswalde (Neumark), Folge 1 bis 1975, Heimatgruss Rundbrief
— Die guten Glaubens waren, Friedrich Husemann, Munin Verlag 1966, Osnabrück
— Flamen an der Ostfront, Alfons Toelen, Script onuitgegeven
— Tragödie um die Treue, Wilhelm Tieke, Munin Verlag 1968, Osnabrück
— Der Orden unter dem Totenkopf, Heinz Höhne, Bertelsmann Gütersloh
— Der Kessel von Tscherkassy, Munin Verlag, Osnabrück 1969
— Racial Illusion and Military Necessity: a Study of SS-Political and Manpower Objectives in occupied Belgium, Colorado 1965
— Korpsabteilung C von Dnjepr bis nach Polen, Wolfgang Lange, Neckargmund
— La Défaite Allemande à l'Est, Lederrey, Paris-Limoges-Nancy 1951
— History of the second World-War, Liddle-Hart, Londen 1970
— The patriotic traiters, David Littlejohn, Londen 1972
— Die Regierung Dönitz, Walter Luedde, Neurath, Buenos-Aires, Göttingen
— La Brigade Frankreich, Mabire Jean, Paris 1973, Ed. Fayard
— La Division Charlemagne, Mabire Jean, Paris 1974, Ed. Fayard
— Les SS de la Toison d'Or, Saint-Loup, Presses de la Cité, Paris
— Les Hérétiques, Saint-Loup, Presses de la Cité, Paris 1965
— Vorwärts Prinz Eugen, Otto Kumm, Munin Verlag, Osnabrück
— Die Sturmflut und das Ende, Hans Stöber, Munin Verlag, Osnabrück
— Voor Führer, Volk en Vaderland sneuvelde, Die SS in Nederland, Lytse van der Zee, Krusemans uitgeverij, Den Haag
— De Vlaamse en Waalse Waffen-SS aan het Oostfront, Guido Van Poucke, verhandeling, Brussel 1967
— Stalingrad to Berlin, the German defeat in the East, Earl Ziemke, Washington 1968
— The Waffen-SS, G.H. Stein, New-York 1966
— La neige et le sang, Paul Terlin, Editions de la pensée moderne, Paris
— Die deutsche Wehrmacht 1934 bis 1945, Dr. Klietmann, Berlin 1971

— Les Campagnes de la Waffen-SS, François Duprat, Paris 1973
— Verbrannte Erde, Paul Carell, Frankfurt a/M. 1966
— Strijders zonder Glorie, Bert Haman, Humanitas, Gent
— Bloedgroep O, D. Van Rietvelde, Westland, Merksem
— Die Armee der Geachteten, Felix Steiner, Schütz Verlag, Oldendorf 1971
— Soldaten wie andere auch, Paul Hausser, Munin Verlag, Osnabrück 1966
— Und kannten kein Erbarmen, Paul Kaps, Eric Pabel Verlag
— Befehl des Gewissens, Helmut Thöle, Munin Verlag, Osnabrück
— Militärischer Führernachwuchs der Waffen-SS, Die Junkerschulen, R. Schulze-Kossens, Munin Verlag, Osnabrück 1982
— Scholingsbrieven, Uitgave van het ambt ,,Scholing der DeVlag''
— Männer der Waffen-SS door F.W. Schütter, Schutz Verlag Pr., Oldenburg
— De SS en Nederland, Dokumenten uit SS-Archieven 1935-1945 door Dr. N.K.C.A. in 't Veld

NAMENREGISTER

A

Abs, 84
Absolon, 243
Allaerts, 78
Anneessens Etienne, 259
Anseeuw, 78
Artemenko, 12
Augsberger, 98
Ax Adolf, 246

B

Baele, 239
Baelen, 239
Bal Urbaan, 291
Balis R., 338, 355
Beeckman, 351
Beerten Marcel, 68
Begijn Adolf, 259, 285, 369
Begijn R., 355, 368
Bergen, 369
Berger Gotlob, 119, 142, 171, 183, 204, 219
Bergman Rudy, 349
Bettens Piet, 252
Biesmans Pieter, 65
Bindseil, 239
Blomberg, 102
Blomme Omer, 252
Bohez, 85, 113
Bogaerts Renaat, 321
Boris, 127
Borms August, 54
Borms M., 370
Borré R., 368
Bouten Jan, 113
Boutens S., 355, 368
Bottu Lucien, 68
Boydens Jos, 338
Braeckeveld, 351
Brandt, 219
Brackx, 367
Brasseur, 338
Brauns, 122
Breymann, 230, 239, 253
Broos Alfons, 303
Brusselmans, 239
Bruins Derk, 245
Brutsaert, 368
Buffel Dries, 252
Bulckens R., 355
Bultiau, 369
Bultrays, 370
Buyl Albert, 252
Buys Pol, 72
Buys René, 239
Buys Roger, 274

C

Caljer Frans, 252
Cambre René, 132
Capelle, 102
Cardoen M., 355
Carlier Julien, 365
Carnoy, 370
Cauwenberghs, 368
Ceelen Bavo, 239
Chantraine, 78
Christiaens Hilaire, 70, 304
Churchill, 48
Claes Rina, 349
Claessens Stan, 54
Claus A., 355
Claus Frans, 389

Cogen E., 355
Colemonts Georg, 248, 249, 250, 252, 280
Colruyter, 365
Coppieters Gilbert, 252
Cools Lode, 275, 401
Cools P., 355
Cox Paula, 68
Craenhals, 239
Crepin, 370
Cresens, 67, 367
Creyf E., 355
Crudenaire, 370
Cruysberghs, 239

D

Daenen, 367
De Backer Fr., 355
De Becker Jef, 252
Deben Angela, 68
De Beuckelaer Ludwig, 25
De Bie J., 355
De Block V., 337
De Boel Frans, 252, 298
De Brabander J., 342, 355
De Brabandere Alfons, 252, 261
De Clercq Edmond, 317
De Clercq Rafael, 74
De Clercq Staf, 140, 144, 147, 198, 340
De Couck R., 351
De Cooman R., 351
Dedullen Joris, 344
De Decker J., 351
Degrelle Leon, 102, 144, 245
De Grieck G., 357
De Gruyter Bert, 304
De Jaeger, 239
De Jonghe Albert, 252, 254
De Jonghe, 239
De Keerle, 252
De Kegel Marcel, 70, 276
Delaruelle, 65, 78
Delbaere Jan, 113
Deleersnijder, 122
De Lepeleire Frans, 276
Delvo Edgard, 341, 354
De Maeyer Karel, 78, 292
Demelhuber Karl, 99
De Meyer, 254
De Moor, 122, 252
Dennes, 367, 380
Denorme Kamiel, 89, 317
De Pauw Raf, 351
Depla Eugeen, 403
Depoortere A., 341
De Prijcker Bert, 85, 239, 252
De Raedt Emiel, 95
De Rocker M., 291
Derynck, 380
De Saedeleer A., 239
De Schrijver Desire, 252
Desmet A., 367, 369
Desmet N., 390
Dethier, 253
De Troyer Bert, 317
De Vos Emiel, 252
De Vos V., 338, 355
De Vriese Jan, 68
De Vriese Frans, 280
De Wile Kamiel, 113
De Wit Albert, 261
De Wit Leon, 61
D'Haese Georg, 85, 252
D'Hazeleer Pieter, 351
D'Hondt, 239
D'Hondt J., 341
D'Hulster Michiel, 71, 287
Dieckman August, 98
Diesenhover, 98
Dietrich Sepp, 12, 19

Dönitz Karl, 11
Dreesen Mon, 302
Driesen Hugo, 252

E

Eicke, 98
Eisenhower, 12
Elbers Marcel, 73
Elias Hendrik, 220, 221, 301
Ensch Bert, 252
Esther Louis, 367, 369
Eyckerman Ben, 286

F

Fernet, 245
Fonteyn, 355
François Jef, 85, 113, 144, 167, 179, 198, 341, 358
Freitag, 98
Frick, 288
Frisson, 369
Funke Karl, 364

G

Geerardijn K., 355
Geiss I., 108
Genot, 252
Geunes Bert, 73, 276
Geurts Juul, 252
Ghijsen Wim, 317
Gijsels Honoré, 252
Gillis Leon, 245
Godderis S., 352
Gladinne Willem, 275
Goeman Dr., 355
Gombert Antoon, 252
Göring Hermann, 11
Gruwez U., 338, 355
Guldentops J., 55

H

Hart Liddell, 56
Hausser Paul, 15, 19, 105
Heilmann, 99
Henderick J., 388, 355
Hendrickx, 113
Hessels Frans, 317
Hermans Ward, 167
Heymans, 239
Himmler Heinrich, 10, 11, 91, 119, 146, 193, 328, 330
Hitler Adolf, 11, 51, 146, 288
Höhne Heinz, 105
Hollands Jan, 252
Huysentruyt, 403
Huysmans Frans, 270
Huysmans Lode, 269

I

Illegems, 343

J

Jambé Constant, 301
Janssens, 239
Jegers, 367
Joyeux, 113
Jungclaus R., 179, 196, 292, 365

K

Kalzer, 239
Keegan, 107
Keitel Wilhelm, 11, 146, 288
Kelbaert Bretoen, 252, 254
Kimpe Karel, 85, 302
Kleyskens J., 338

Kleinheisterkamp, 98
Klingenberg Fritz, 98
Köhn Willy, 88, 116
König, 546, 239
Kremer, 369
Krüger Walter, 99

L

Lacourt M., 355
Lafosse, 369
Lagast Karel, 113, 198
Lagrou René, 140, 266
Lahaye Robert, 367
Lambrechts G., 341
Lambrechts R., 337
Lammers, 146
Landemer, 107, 132
Landrien P., 240
Lauterbacher, 133
Lauwers Jeroom, 306
Lefebre Albert, 295
Lehembre Edgard, 150
Leroy Jacques, 245
Leuridan Jeroom, 341
Leysens J., 341
Lieben D., 88, 252
Linssen, 239
Lint, 355, 369
Lippert Lucien, 99
Lucas L., 355
Luyten Alois, 67
Luyten Jef, 252, 317
Lybaert G., 240, 252

M

Martens A., 341
Martens E., 338
Martens M., 337
Martin, 122, 368
Masscharis René, 76
Masschelein, 76
Masset Sander, 64
Mathijs Bert, 301
May, 381
Meganck, 122
Meessens, 266
Meire Hilaire, 252
Meissner Dr., 288
Mels Jozef, 252
Mertens, 239, 368
Mertens Y., 370
Meyers Willem, 133
Michiel Dr., 133
Michiels, 368
Mignolet, 369
Molenaers Flor, 75
Molenaers Leon, 280
Monstrey J., 294
Moris Hugo, 239
Morlion, 49
Moyen, 389
Mulverstedt, 98

N

Nauts A., 239
Nauwelaerts, 370
Neulen H.W., 105
Nicasie Marcel, 252
Nussbaum, 116

O

Olbrechts Albert, 317
Ombelets Marcel, 252
Op de Beeck Ward, 54
Opitz, 310
Ostendorff Werner, 98
Ottevaeren Octaaf, 64

P

Paesbrugge Edgard, 239
Pancke Oskar, 88
Pasques, 368
Pauwels J., 351, 368
Perseyn A., 55
Pierloz, 239
Phleps Arthur, 98
Pletinckx Piet, 287
Poelmans Lode, 252
Poppe Leo, 337, 341
Ponnet, 261
Potargent, 134
Pouliart S., 239
Prix Dr., 72, 299
Puaud, 99

R

Raedeke, 200
Raets, 317
Raskin, 88, 113, 239
Ratshove, 365
Rebane Alfons, 325
Reeder, 167, 171, 197, 204, 220
Reichenau, 102
Reider, 108
Reinholdt, 115
Roman Lode, 352
Rombouts Guido, 287
Ronsse, 368
Rousseau Georg, 252, 280
Roose Frans, 252
Royemans Bert, 260, 404
Ruddel H.U., 244
Rumohr, 98

S

Salien August, 72, 252
Salu-Van Bergen, 267
Schafranski, 252
Schellong Konrad, 246, 257
Schindlmayr B., 54, 393
Schijns, 369
Schoofs Omer, 261
Schoofs Viktor, 261
Schrayen R., 355, 381
Schrijnen Remy, 246, 252
Schuldt, 98
Schwedler August, 364
Schmidhuber, 99
Scott Nancy, 349
Seebach Walter, 245
Sedeyn H., 355
Servaes Hugo, 71, 361
Simons Guy, 12
Sijmoens K., 338, 355
Slaets Paul, 68
Smeekens, 349
Smet A., 338, 355
Smets G., 78
Smits Frans, 349
Soors Martin, 270
Sprock Kasper, 245
Stassen, 122
Stein, 108
Stevens, 54
Steiner Felix, 19, 105, 193
Steyaert, 368
Stuyck Gaston, 341
Straetmans Gilbert, 74
Strate, 370
Suykens, 355
Suys Paul, 113, 344, 358
Sweerts, 113

T

Theeuws Jan, 352
Theys Paul, 87, 258

Theuwissen, 239
Thijs Roger, 271, 274
Thoen Gustaaf, 352
Timmermans Jan, 341
Toelen Alfons, 130, 233, 235, 318
Tollenaere Reimond, 113, 140, 147, 156, 259, 340
Truyts Jos, 84, 252

U

Uris Leon, 56
Uyttersprot O., 252, 269

V

Vahl, 99
Valkaert E., 355
Van Belle P., 279
Van Boom Ludo, 308, 351
Van Damme, 370
Van den Abbeele Bert, 277
Van den Abbeele Rik, 61
Van den Berghe A.R., 349
Vandenberghe Willy, 349
Van den Brandt B., 355
Van den Brulle Maurits, 351
Vandendriesch F., 338, 355
Van den Bulken Bob, 351
Van den Heuvel E., 342, 360
Van den Neste Julien, 252, 292
Vandepitte V., 368
Van de Put, 239
Van der Heyden Rudy, 252
Vandermaesen Emiel, 66, 72, 310
Vandermaesen Karel, 66
Van der Smissen, 116
Van der Stockt, 351
Van de Velde Jef, 254
Van de Velde Marcel, 55
Van de Walle Herman, 252
Van de Wiele, 239
Van de Wiele Jef, 127, 167, 179, 188
Van Durme Juul, 276
Van Domme Jozef, 252
Van Dijck Antoon, 358
Van Dijck Jozef, 264, 286, 299
Van Eyndhoven, 113
Vangheluwe J., 338, 355
Van Immerseel Frans, 151
Van Handenhove Julienne, 68
Van Hautte Roger, 252, 338, 355
Van Hecke Lode, 280
Vanherp Willy, 317
Van Heukelom P., 355
Van Hulse Raf, 148, 189, 354
Van Kerchove, 370
Van Landegem, 78
Van Loo, 239
Van Nimmen Irene, 395
Van Ooteghem Herman, 338, 355
Van Ooteghem Oswald, 61, 85
Van Petegem Prosper, 252
Van Poucke, 131
Van Puymbroeck Frans, 252
Van Reck Jan, 252
Van Roey Jef, 49
Van Roosbroeck R., 133
Van Rossem Marcel, 68
Van Roy L., 355, 368
Van Schaik, 266
Van Steenland Joris, 149, 302, 341, 354
Van Steerteghem Jan, 258, 265, 275
Van Suetendael, 122
Van Temsche Omer, 78
Van Troyen André, 279
Van Vlimmeren Alfons, 64
Van Wassenhove A., 338, 344, 355, 368

Van Werrebrouck Frans, 252
Van Winckel Mon, 78
Verbeke Leo, 265, 285, 294, 304
Verbraeken Piet, 73
Velleman Rob., 71
Verhaest Herman, 252
Verlinden Karel, 317
Verleye, 122
Vermeersch, 368
Vermeulen Rik, 72
Vermuyten A., 338, 355
Verreydt H., 220
Verriest, 368
Vertriest B., 351
Verschaeve C., 133
Vervoort, 239
Vetter, 200
Victoir, 84, 239
Vincx Jan, 248, 249, 251, 252, 279
von Falkenhausen, 198
von Herf, 99
von Gottberg, 99
von Lettow-Vorbeck, 195, 200
von Obwurzer, 98
von Nidda Krug, 133
von Reichenau, 102
von Ribbentrop, 133
von Sauberzweig, 98
von Scholz Fritz, 98
von Treuenfeld, 98
Voulot Eugene, 245

W

Wagner Jurgen, 98
Waterschoot, 370
Wauters Jeroom, 70
Weber, 367
Weerens H., 338, 355
Weingärtner, 248
Wellens, 239
Wene F., 369
Wene J., 370
Westberg Lennart, 106, 132
Wevers, 369
Wielockx A., 355
Willems, 122
Willems Hugo, 280
Witt Fritz, 98
Wouk Herman, 56
Wuyts Jos, 67

Z

Zehender, 99
Ziegler, 98
Zurings E., 343

COLLECTION W.P.B.R. SARIS
P.O. Box 269/Postbus 269
5700 AG HELMOND
Netherlands/Nederland

REGISTER VAN DE BELANGRIJKSTE PLAATSNAMEN

A

Aalst, 186, 338, 355
Aarschot, 367
Aken
Antwerpen, 54, 140, 147, 179, 183, 292, 331, 365
Arnheim, 21
Arolsen, 14, 21
Arys, 114
Avegoor, 321

B

Berchem, 355
Berlijn, 14, 51, 182, 195, 245
Bevere, 355
Bilzen, 369
Bouillon, 379
Braunschweig, 21, 133
Breslau, 21, 221
Brugge, 185, 355
Brussel, 133, 147, 167, 183, 220, 331
Bütow, 21

C

Charleroi, 325

D

Dendermonde, 185, 355, 369
Den Haag, 180
Diksmuide, 185
Douai, 364
Dresden, 14, 188
Duitsland, 13

E

Eeklo, 185
Eipel, 21
Eisden, 369
Ellwangen, 14
Engeland, 46
Ercsi, 248

F

Freyburg, 381
Forbach, 382

G

Geel, 187, 369
Gent, 183, 185, 187, 338
Gernsbach, 381
Graz, 21, 116, 120, 195, 199

H

Hamburg, 14, 230
Hannover, 133
Hasselt, 183, 355, 369
Herentals, 187
Hildesheim, 360
Hongarije, 248

I

Ieper, 338

Izegem, 355

K

Kapellen, 379
Klagenfurt, 21, 71
Kornelimunster, 243
Korotitisch, 248
Kortrijk, 147, 183, 338, 355

L

Laibach, 21
Lauenburg, 21
Leningrad, 378
Lens, 185
Leuven, 187, 367
Lokeren, 186, 367
Lommel, 355
Lublinitz, 21
Luik, 185, 355
Lummen, 348

M

Maaseik, 187, 369
Maldegem, 369
Mechelen, 185, 355
Moeskroen, 246
München, 14, 180

N

Namen, 185
Narwa, 246
Neustadt/Bl., 21

O

Olen, 355
Olommno-Tichwin, 114
Oostende, 183, 355
Oostenrijk, 13
Oudenaarde, 147, 185
Overpelt, 369

P

Polen, 45
Posen, 21
Poperinge, 344
Praag, 21
Prenzlau, 128
Puschkin, 55

R

Radolfzell, 21
Rekoe, 21
Roeselare, 185, 355
Rusland, 46, 223

S

Sart-Spa, 378
Schoten, 187
Semtitzy, 115
Sennheim, 77, 120, 171, 196
Soltau, 14
Spandau, 14
St.-Niklaas, 147, 185
St.-Truiden, 184, 185, 369

T

Tielt, 369
Tienen, 367
Tölz, 21, 120
Tongeren, 186, 369
Tongerlo, 355
Torhout, 369
Tscherkassy, 325

Turnhout, 187, 338, 355, 369

V

Vilvoorde, 337

W

Warschau, 297
Weschky, 115
Westouter, 380
Wégimont, 380
Wismar, 14
Wolchow, 118
Wolvertem, 380

Z

Zabolcs, 248